REGISTERED AS A NEWSPAPER IN SRI LANKA
www.thinakaran.lk
/Thinakaran.lk /ThinakaranLK

2021 மார்ச் 2 செவ்வாய்க்கிழமை

தினகரன்
THINAKARAN
தினகரன்

வரு. 89 இல. 52 | March 02, Tuesday, 2021 | 24 பக்கங்கள் | 30/-

பாடசாலைக்கு விளையாட்டு மைதானம் வேண்டும்;

மாணவி ஒருவரின் கோரிக்கைக்கு உடனடி தீர்வு வழங்கிய ஜனாதிபதி

பாடசாலை மாணவி ஒருவர் முன்வைத்த கோரிக்கைக்கு ஜனாதிபதி கோட்டாபய ராஜபக்ஷ உடனடியாக தீர்வு வழங்கியுள்ளார்.

திருகோணமலை, மதவாச்சி பாடசாலை மாணவியொருவர் பாடசாலை விளையாட்டு மைதானத்தை அபிவிருத்தி செய்து தருமாறு ஜனாதிபதியிடம் கோரிக்கை விடுத்திருந்தார்.

கோமரங்கடவல பிரதேச செயலாளர் பிரிவில் கிவுலேகடவல வித்தியாலயத்தில் நேற்று முன்தினம் இடம்பெற்ற 06

சுகாதார வழிகாட்டல்களை முறையாக பின்பற்றி

சுமுகமாக ஆரம்பமாகிய க.பொ.த சாதாரணப் பரீட்சை

முறைகேடுகள் தொடர்பாக பதிவுகள் இல்லை

லோரன்ஸ் செல்வநாயகம்

க.பொ.த சாதாரணதரப் பரீட்சை நேற்று நாடளாவிய ரீதியில் 4513 பரீட்சை நிலையங்களில் ஆரம்பிக்கப்பட்டுள்ள நிலையில் பரீட்சை நடவடிக்கைகள் சுமுகமாக நடைபெற்றதாக பரீட்சைகள் ஆணையாளர் நாயகம் சனத் பூஜித தெரிவித்தார்.

முதல் நாளான நேற்றைய தினம் எந்தவொரு மோசடி அல்லது குறிப்பிடத்தக்க சம்பவங்களும் நாட்டின் எந்தப் பகுதியிலும் 06

உயிர்த்த ஞாயிறு தாக்குதல் தொடர்பான ஜனாதிபதி ஆணைக்குழுவின் அறிக்கையின் பிரதிகள் நேற்று மல்வத்து மற்றும் அஸ்கிரிய பீடாதிபதிகளுக்கு கையளிக்கப்பட்டன. ஜனாதிபதியின் சட்டப் பணிப்பாளர் ஹரிகுப்த ரோஹணதீர, அறிக்கையினை மல்வத்து மகாநாயக்க தேரர் வண. திப்பட்டுவாவே ஸ்ரீ சுமங்கள தேரரிடம் கையளிப்பதைப் படத்தில் காணலாம்.

பெருந்தோட்டத் தொழிலாளருக்கு 1000 ரூபா நாளாந்த சம்பளம்

அடிப்படை சம்பளம் 900; பட்ஜட் கொடுப்பனவு ரூ.100

லோரன்ஸ் செல்வநாயகம்

பெருந்தோட்டத் தொழிலாளர்களின் நாளாந்த சம்பளத்தை ஆயிரம் ரூபாயாக வழங்க நேற்றைய பேச்சுவார்த்தையில் இணக்கம் ஏற்பட்டுள்ளது.

இ.தொ.கா முன்வைத்த 900 ரூபாய் அடிப்படைச் சம்பளமாகவும் 100 ரூபாய் பட்ஜட் கொடுப்பனவுமாக இணைத்து, ஆயிரம் ரூபாயை வழங்க இறுதித் தீர்மானம் எட்டப்பட்டுள்ளது.

இ.தொ.காவின் கோரிக்கையை ஏற்றது சம்பள நிர்ணய சபை

பெருந்தோட்டத் தொழிலாளர்களின் சம்பள உயர்வு தொடர்பில், தொழில் அமைச்சில் நேற்று இடம்பெற்ற பேச்சுவார்த்தையின் போதே, இவ்வாறு இணக்கம் எட்டப்பட்டுள்ளது. அதேநேரத்தில் இலங்கை தொழிலாளர் காங்கிரஸ் 1000 ரூபா சம்பள விடயத்தில் கோரிக்கையொன்றை முன்வைத்து அதனை சம்பள நிர்ணயசபை பரிசீலனை செய்து ஏகமனதாக ஏற்றுக்கொண்டது.

இதன்போது அரசாங்கம் தரப்பில் 3 பேரும் தொழிற்சங்கம் சார்பாக 8 பேரும் தோட்ட கம்பனிசார்பாக 8 பேரும் கலந்துக்கொண்டனர். இதன்போது தோட்ட தொழிலாளர்களுக்கு 1000 ரூபாய் சம்பள வழங்க முடிவு செய்யப்பட்டுள்ளது.

ஏற்கனவே தீர்மானித்தபடி 900 ரூபா அடிப்படை சம்பளம் மற்றும் நூறு ரூபா வரவு செலவுத்திட்ட கொடுப்பனவு என ஆயிரம் ரூபாவாக தோட்டத் தொழிலாளர்களின் சம்பளத்தை அதிகரிக்கும் வர்த்தமானி அறிவிப்பை வெளியிடுவதற்கு தீர்மானிக்கப்பட்டுள்ளதுடன் அது தொடர்பான வர்த்தமானியை வெளியிடுவதற்கு தொழில் ஆணையாளர் அரசாங்கத்திற்கு பரிந்துரை செய்துள்ளார்.

இதன்போது தோட்டத் தொழிலாளர்களின் சம்பளத்தை 1000 ரூபாவாக அதிகரிப்பதற்கு ஏற்கனவே சம்பள நிர்ணய சபையில் மேற்கொள்ளப்பட்ட 06

உயிர்த்த ஞாயிறு தாக்குதல் தொடர்பான ஜனாதிபதி விசாரணை ஆணைக்குழுவின் அறிக்கை நேற்று பேராயர் கர்தினால் மெல்கம் ரஞ்சித் ஆண்டகையிடம் நேற்று கையளிக்கப்பட்டது. ஜனாதிபதியின் சட்ட பணிப்பாளர் இதனை கையளித்தார்.

முதலமைச்சர் வேட்பாளரை ரெலோவும் நியமிக்கலாம்

சந்தர்ப்பம் உள்ளதாக கட்சிப் பேச்சாளர் தெரிவிப்பு

தமிழ் ஈழ விடுதலை இயக்கமும் (ரெலோ) சிறந்ததொரு முதலமைச்சர் வேட்பாளரை இனங்கண்டு பிரேரிப்பதற்கான சந்தர்ப்பங்கள் இருப்பதாக தமிழ் ஈழ விடுதலை இயக்கத்தின் பேச்சாளர் குருசாமி சுரேந்திரன் தெரிவித்துள்ளார்.

ஆகவே முதலமைச்சர் வேட்பாளர் யார் என்பதை கூட்டமைப்பின் அங்கத்துவ கட்சிகள் கூடி முடிவெடுத்தே தீர்மானிக்கும் 06

டாம் வீதியில்

பயணப் பொதிக்குள் பெண்ணின் சடலம்

கொழும்பு டாம் வீதியில் பயணப் பொதியொன்றினுள் பெண் ஒருவரின் சடலம் மீட்கப்பட்டுள்ளது.

துண்டுகளாக வெட்டப்பட்ட நிலையில் சடலம் இந்த பெட்டியினுள் காணப்பட்டதாக பொலிஸார் தெரிவித்தனர். கொலைக்கான 06

உயிர்த்த ஞாயிறு தொடர்பிலான குற்றச்சாட்டு;

மைத்திரிக்கு எதிரான நடவடிக்கை குறித்து உயர் நீதிமன்றமே தீர்மானம்

அவர் மீது திட்டமிட்ட குற்றச்சாட்டு எதுவுமில்லை

முன்னாள் ஜனாதிபதி மைத்திரிபால சிறிசேனவுக்கு எதிராக சட்ட நடவடிக்கை எடுப்பதா? இல்லையா? என்பதை உயர் நீதிமன்றமே தீர்மானிக்கும் என்று நீதி அமைச்சர் அலி சப்ரி தெரிவித்தார்.

உயிர்த்த ஞாயிறு தினத் தாக்குதல்கள் தொடர்பில் விசாரணைகளை நடத்தி வந்த ஆணைக்குழு முன்னாள் ஜனாதிபதி மைத்திரிபால சிறிசேனவுக்கு எதிராக வழக்கு விசாரணைகளை மேற்கொள்ளுமாறு தெரிவித்துள்ள விடயம் தொடர்பில் அமைச்சரிடம் ஊடகவியலாளர்களால் கேள்வி எழுப்பப்பட்டத. இதற்குப் பதிலளித்த அவர், முன்னாள் ஜனாதிபதி தொடர்பில் சட்ட நடவடிக்கை எடுப்பதா? 06

அரசியல் பழிவாங்கல் ஆணைக்குழு

அறிக்கைக்கு எதிராக நான்கு முறைப்பாடுகள்

அரசியல் பழிவாங்கல்கள் குறித்து விசாரணை மேற்கொள்ள நியமிக்கப்பட்ட ஜனாதிபதி ஆணைக்குழுவின் இறுதி அறிக்கை தொடர்பாக நான்கு வழங்கறிஞர்கள் தலைமை நீதிபதியிடம் முறைப்பாடு அளித்துள்ளனர்.

இறுதி அறிக்கை குறித்து விசாரணை நடத்தக் கோரி வழக்கறிஞர்கள் தலைமை நீதிபதிக்கு எழுத்துபூர்வகமாக முறைப்பாட்டினை தாக்கல் செய்துள்ளனர். சேனக பெரேரா, நாமல் ராஜபக்ஷ, அச்சலா செனவிரத்ன மற்றும் ஜெயரத்னராஜா தம்பிஐயா 06

ஜனாதிபதியின் கருத்தினை வரவேற்று சந்திக்க தயார்

திருமலை காணாமல் ஆக்கப்பட்டோரின் உறவுகள்

ரொட்டவெவ குறூப் நிருபர்

காணாமல் ஆக்கப்பட்டவர்களது உறவுகளை சந்திப்பதாக ஜனாதிபதி கோட்டபாய ராஜபக்ஷ தெரிவித்த கருத்துக்கு தாம் ஆதரவளிப்பதாக திருகோணமலை மாவட்ட காணாமல் ஆக்கப்பட்ட உறவுகள் சங்கத்தின் தலைவி 06

நல்லடக்க அனுமதியை அரசு வழங்கும் என எனக்கு தெரியும்

அதனாலேயே பாக். பிரதமரை சந்திக்க செல்லவில்லை

ராஜகிரிய குறூப் நிருபர்

கொரோனாத் தொற்றில் உயிரிழக்கும் முஸ்லிம்களின் ஜனாஸாக்களை நல்லடக்கம் செய்ய அனுமதி கிடைக்குமென பெப்ரவரி (10) இல் உறுதியானதாலே, இம்ரான்கானைச் சந்திக்கத் தேவையில்லையென முடிவு செய்ததாக தேசிய காங்கிரஸ் தலைவர் ஏ.எல்.எம் அதாஉல்லா தெரிவித்தார். முப்பது வீதமாக வாழும் சிறுபான்மையினரின் பிரச்சினைகளை எழுபது வீதமாக வாழும் பௌத்தர்களுடன்தான் பேசித் தீர்க்க வேண்டும் என்றும் அவர் தெரிவித்தார்.

சாய்ந்தமருதில் நடைபெற்ற நிகழ்வில் கலந்துகொண்டு பேசும் போதே அவர் இவ்வாறு தெரிவித்தார். அங்கு பேசிய அதாஉல்லா எம்.பி மேலும் தெரிவித்ததாவது: 06

அமெரிக்காவில் முப்படையினரை விமர்சித்தால் சிறைத்தண்டனை

எமது முப்படையை வேட்டையாட சிலர் நினைப்பது அநீதி

லோரன்ஸ் செல்வநாயகம்

அமெரிக்காவின் முப்படையினருக்கு எதிராக சர்வதேசரீதியில் விமர்சனங்கள் முன்னெடுக்கப்படுமானால் அது தொடர்பில் ஒத்துழைப்பு வழங்குவது அந்நாட்டின் சட்டப்படி முழுமையாக தடை செய்யப்பட்டுள்ளது என அமைச்சர் பேராசிரியர் ஜீ. எல். பீரிஸ் தெரிவித்துள்ளார்.

அமெரிக்க அரசாங்கம், அமெரிக்க நீதிமன்றம் மற்றும் அமெரிக்க பிரஜைகள் அமெரிக்காவின் முப்படையினருடன் நேரடியாகவோ அல்லது மறைமுகமாகவோ தொடர்புபட்டால் அது பெரும் தண்டனைக்குரிய குற்றமாகும் என்றும் அமைச்சர் தெரிவித்துள்ளார்.

அதற்கு ஏற்றவாறு அமெரிக்கா சட்டத்தை உருவாக்கியுள்ளதாக குறிப்பிட்டுள்ள அமைச்சர் ஜீ. எல். பீரிஸ் சர்வதேச நடவடிக்கை சட்டம் மற்றும் தேசப்பற்று சட்டம் என 2 முக்கிய சட்டங்களை அமெரிக்க காங்கிரஸ் நிறைவேற்றியுள்ளதையும் சுட்டிக்காட்டியுள்ளார். ஐக்கிய 06

பொத்துவில் முதல் பொலிகண்டிவரை;

சிறிதரன் எம்.பியிடம் பொலிஸ் வாக்குமூலம்

பொத்துவில் தொடக்கம் பொலிகண்டி வரையான பேரணியில் பங்கேற்றமை குறித்து பாராளுமன்ற உறுப்பினர் சி.சிறிதரனிடம் பொலிஸார் வாக்குமூலம் பதிவு செய்துள்ளனர். அவரின் காரியாலயமான அறிவகத்தில் வைத்து நேற்று (திங்கட்கிழமை) புதுக்குடியிருப்பு பொலிஸாரினால் அவரிடம் வாக்குமூலம் பெறப்பட்டுள்ளது. இந்த விடயம் தொடர்பாக தனது ருவிட்டர் பக்கத்தில் 06

அமானுஷ்ய சக்தியை விரட்டுவதாக கூறி சிறுமி கொலை;

தாய் மற்றும் பிரம்பால் தாக்கிய பெண்ணுக்கும் 12 வரை விளக்கமறியல்

6 பேரிடம் வாக்குமூலம்; நேற்று பிரேத பரிசோதனை

மீகஹவத்தை பிரதேசத்தில் அமானுஷ்ய சக்தியை விரட்டுவதற்காக பிரம்பு தாக்குதல் மேற்கொண்டமையினால் சிறுமி ஒருவர் உயிரிழந்த சம்பவம் தொடர்பில் கைது செய்யப்பட்ட சிறுமியின் தாய் மற்றும் மத சடங்கினை மேற்கொண்ட பெண் ஆகிய இருவரும் எதிர்வரும் 12 ஆம் திகதி வரை விளக்கமறியலில் வைக்கப்பட்டுள்ளனர். சந்தேகநபர்கள் நேற்று மஹர நீதிமன்றில் முற்படுத்தப்பட்ட நிலையில் இவர்கள் விளக்கமறியலில் வைக்கப்பட்டுள்ளனர்.

மத சடங்கினை மேற்கொண்டபெண்குறித்தசிறுமியை பிரம்பால் அடித்துள்ள நிலையில் 9 வயதுடைய பாத்திமா ரிப்கா என்ற சிறுமியே 06

இலங்கை விமானப் படையின் 70ஆவது ஆண்டு நிறைவு இன்று

நாளை காலிமுகத்திடலில் சாகச நிகழ்வு

ஸாதிக் சிஹான்

இலங்கை விமானப் படையின் 70ஆவது ஆண்டு நிறைவு தினம் இன்று கொண்டாடப்படுகிறது. இதனை முன்னிட்டு கொழும்பு, கட்டுநாயக்க உட்பட நாடளாவிய ரீதியிலுள்ள 24 விமானப் படை முகாம்களில் பல்வேறு நிகழ்வுகள் ஏற்பாடு செய்யப்பட்டுள்ளன.

70ஆவது ஆண்டு நிறைவை முன்னிட்டு எதிர்வரும் மார்ச் மாதம் 3, 4 மற்றும் 5ஆம் திகதிகளில் கொழும்பு காலி முகத்திடலில் வான் சாகசங்கள் பல காண்பிக்க 06

விக்கல் வீராச்சாமி

ஜனாஸாக்களை வச்சு அரசியல் வியாபாரமும் ஊக விற்பனையும் தாராளமா நடக்குது, ஆனா இன்னமும் ஆக்கபூர்வமான முடிவு இல்லை....

உண்மைதான், முடிவு வாறத்துக்குள்ள கொரோனா முடிவுக்கு வந்துடும் போல கிடக்கு....!!!

உள்நாட்டு உற்பத்திகளை ஊக்குவித்து ஏற்றுமதி பொருளாதாரத்தை பலப்படுத்துவோம்

ஹம்பாந்தோட்டை குறூப் நிருபர்

ஏற்றுமதி பொருளாதாரத்தின் மூலமே சுபீட்சத்தின் நோக்கை அடையலாம், அதற்கு விவசாய ஏற்றுமதி இன்றியமையாதது என தெரிவித்த பிரதமர் மஹிந்த ராஜபக்ஷ நாட்டின் உள்நாட்டு உற்பத்திகளை ஊக்குவித்து வெளிநாட்டு சந்தைவாய்ப்பினை பெற்று ஏற்றுமதி பொருளாதாரத்தினை கட்டியெழுப்புவோம் என தெரிவித்தார்.

சுபீட்சத்தின் நோக்கு கொள்கை திட்டத்திற்கு ஏற்ப நாடுபூராகவும் விவசாய ஏற்றுமதி வலயங்களை ஆரம்பிக்கும் தேசிய நிகழ்வு ஹம்பாந்தோட்டை மாவட்டத்தில் அங்குனுகொலபெலஸ்ஸ கசாகல ரஜமகாவிகாரையில் சனிக்கிழமை (27) ஆரம்பித்து வைக்கப்பட்டபோது அதில் கலந்துகொண்ட பிரதமர் மஹிந்த ராஜபக்ஷ இவ்வாறு தெரிவித்தார்.

பிரதமர் இங்கு தொடர்ந்தும் உரையாற்றும் போது தெரிவித்ததாவது,

2019 ஆம் ஆண்டு 6300 கோடி ரூபாவாக இருந்த விவசாய ஏற்றுமதி வருமானம் ஒரு வருடகாலத்தினுள் 7000 கோடி ரூபாவாக அதிகரித்துள்ளது. அன்று எமது புதிய அரசாங்கம் பதவியேற்று அமைச்சரவை அமைச்சர்கள், பிரதி அமைச்சர்கள் பதவியேற்கையில் அவர்களது அமைச்சுக்களை வாசித்த போது சிலர் சிரித்தார்கள். சிறிது காலம் செல்லும் வரை பிரதிஅமைச்சர் தயாசிரி ஜயசேகரவை பத்திக் அமைச்சர் என்றும் பிரசன்ன ரணவீர பிரதிஅமைச்சரை களிமண் அமைச்சர் என்றே அழைத்தனர். ஒருசிலர் அமைச்சு பொறுப்புக்களை ஏற்க தயக்கம் காட்டினர். எமது உள்நாட்டு உற்பத்தியினை ஊக்குவிப்பதற்கு அனைவரினது கவனத்தினை ஈர்ப்பதற்காகவே இவ்வாறு பெயரிட்டோம்.

2005 ஆம் ஆண்டு மஹிந்த சிந்தனை அறிமுகப்படுத்தும் போதும் அதிகமானோர் இந்த பெயரிற்காகவும் சிரித்தார்கள். இருந்தாலும் நாம் இதனூடாக யுத்தத்தினை நிறைவுசெய்து நாட்டை கட்டியெழுப்பினோம். எமது நாட்டின் உள்நாட்டு உற்பத்திகளை ஊக்குவித்து வெளிநாட்டு சந்தைவாய்ப்பினை பெற்று ஏற்றுமதி பொருளாதாரத்தினை கட்டியெழுப்புவோம். உள்நாட்டு பொருளாதாரத்தினை கட்டியெழுப்புவதற்காக பாடுபட்ட அனைத்து அரசாங்கங்களும் கடந்த காலங்களிலிருந்து பாடங்களை கற்றுக் கொள்ளவேண்டும்.

வெளிநாட்டவர்களினால் எமக்கு அன்பளிப்பு செய்யப்பட்ட தேயிலை, இறப்பர் மற்றும் தென்னை ஆகியவற்றை மாத்திரம் நம்பியிருந்தார்கள். அண்மைகாலம் வரை நிலக் கடலை, மா,கொய்யா மற்றும் புளியை மாத்திரமன்றி ஈர்க்குகளையும் வெளிநாடுகளிலிருந்து இறக்குமதி செய்தார்கள். இதனூடாக பாரியதொருதொகை வெளிநாட்டு செலாவணி எமது நாட்டிற்கு இல்லாமல் ஆக்கப்பட்டது. நாம் உற்பத்திகளை செய்யாவிட்டால் தொழில் வாய்ப்புகளையும் பெற்றுக் கொடுக்க முடியாமல் போகும். நாம் இவற்றை பயிரிட ஊக்குவிப்பதினூடாக வெளி நாட்டு செலாவணி மீதமாக்கப்பட்டு விவசாயிகள் வருமானம் பெற்றுவருகிறார்கள் எனவும் தெரிவித்தார்.

இந்த நிகழ்வினை பிரதமர் மரக்கன்றொன்றினை நட்டு ஆரம்பித்துவைத்ததோடு இஹல அலுத் வெளகுளத்திற்கு பிரதமரினால் மீன் குஞ்சுகளும் இடப்பட்டன. இந்நிகழ்வில் கலந்துகொண்ட பிரதேசவாசிகளுக்கு பிரதமரினால் மா, மரமுந்திரிகை மற்றும் மிளகு ஆகிய மரக்கன்றுகளும் வழங்கிவைக்கப்பட்டன.

அமைச்சர்களான சமல் ராஜபக்ஸ, மஹிந்தஅமரவீர, டொக்டர் ரமேஸ் பதிரன மற்றும் நாமல் ராஜபக்ஷ பிரதி அமைச்சர்களான ஜானக வக்கும்புர, டி.வீ.சானக, பாராளுமன்ற உறுப்பினர்களான அஜித் ராஜபக்ஸ, உபுல் கலப்பத்தி, தென் மாகாண ஆளுநர் விலீகமகே ஆகியோருடன் பெரும் திரளானோர் இந் நிகழ்வில் கலந்து சிறப்பித்தனர்.

விமானப் படையின் 70ஆவது ஆண்டு நிறைவு

வான் சாகசங்கள் நாளை காலி முகத்திடலில் ஆரம்பம்

ஸாதிக் ஷிஹான்

இலங்கை விமானப் படையின் 70ஆவது ஆண்டு நிறைவை முன்னிட்டு ஏற்பாடு செய்யப்பட்டுள்ள மூன்று நாள் வான் சாகசங்கள் கொழும்பு காலி முகத்திடலில் நாளை (03) ஆரம்பமாகவுள்ளன.

ஜனாதிபதி கோட்டாபய ராஜபக்ஷ பிரதம அதிதியாக கலந்து சிறப்பிக்கவுள்ள இந்த நிகழ்வில் இம்முறை இலங்கை விமானப் படையுடன் இந்திய விமானப் படையும் இணைந்து கூட்டாக தமது சாகசங்களை காண்பிக்கவுள்ளனர்.

நாளை 3ஆம் திகதி முதல் எதிர்வரும் 5ஆம் திகதி வரை தினமும் மாலை 5 மணி தொடக்கம் 6 மணி வரை கொழும்பு காலி முகத்திடலில் நடைபெறவுள்ள இந்த வான் சாகசங்களில் இலங்கை மற்றும் இந்திய விமானப் படைக்குச் சொந்தமான 38 விமானங்கள் மற்றும் ஹெலிகொப்டர்கள் பங்குபற்றவுள்ளதாக விமானப் படைத் தளபதி எயார் மார்ஷல் சுதர்ஷன பத்திரன தெரிவித்தார்.

இவற்றில் இலங்கை விமானப் படைக்குச் சொந்தமான 24 விமானங்களும் இலங்கை விமானப் படையின் அழைப்பை ஏற்று வருகை தந்துள்ள இந்திய விமானப் படைக்குச் சொந்தமான 14 விமானங்களும் இணைந்தே கொழும்பு காலி முகத்திடல் வான் பரப்பில் விமான சாகசங்களை காண்பிக்கவுள்ளதாக அவர் மேலும் தெரிவித்தார்.

கொவிட் நிலைமையை கருத்திற்கொண்டு பாதுகாப்பு மற்றும் சுகாதார அமைச்சுக்களின் அனுமதியுடன் சுகாதார துறையினரின் வழிகாட்டல்களுடன் சகல நிகழ்வுகளும் ஏற்பாடு செய்யப்பட்டுள்ளதாக தெரிவித்த விமானப் படைத் தளபதி, சுகாதார வழிமுறைகளை கண்டிப்பாக பின்பற்றிய நிலையில் கொழும்பு காலி முகத்திடல் வான் பரப்பில் இடம் பெறவுள்ள வான் சாகசங்களை கண்டுகளிக்குமாறு பொது மக்களிடம் கேட்டுக் கொள்வதாக வேண்டுகோள் விடுத்தார்.

இந்தியாவின் பிரசித்தி பெற்ற சாகச விமானங்களான சூரியகிரண் என்ற விமானமும் சாரங் என்ற ஹெலிகொப்டரும்; தேஜஸ் என்ற தாக்குதல் விமானமுமே சாகசங்களை காண்பிக்கவுள்ளன. கொழும்பு காலி முகத்திடலில் நேற்று முன்தினம் மாலை நடைபெற்ற இது தொடர்பான ஒத்திகையை பார்வையிட வருகை தந்த விமானப் படைத் தளபதி எயார் மார்ஷல் சுதர்ஷன பத்திரன இலங்கை வந்துள்ள இந்திய விமானப் படை அதிகாரிகளை வரவேற்று கலந்துரையாடியதுடன் சாகசங்களின் ஒத்திகையையும் பார்வையிட்டார்.

இதேவேளை, இலங்கை விமானப் படையின் 70ஆவது ஆண்டு நிறைவு நாளான இன்றைய தினம் கட்டுநாயக்க விமானப் படைத் தளத்தில் பிரதான மரியாதை அணிவகுப்பும் மார்ச் 05ஆம் திகதி ஜனாதிபதி கோட்டாபய ராஜபக்ஷவினால் விமானப் படையின் ஜெட் மற்றும் எம் ஐ –17 ரக ஹெலிகொப்டர் பிரிவுகளுக்கு ஜனாதிபதி வர்ணங்கள் வழங்கும் நிகழ்வும் இடம்பெறவுள்ளமை குறிப்பிடத்தக்கது.

இதேவேளை, விமானப் படையின் 70ஆவது ஆண்டு நிறைவை முன்னிட்டு இடம்பெறவுள்ள நிகழ்வுகளில் பங்குகொள்ளவென இந்திய விமானப் படைக்குச் சொந்தமான 23 விமானங்கள் இலங்கை வந்தடைந்துள்ளதாக கொழும்பிலுள்ள இலங்கைக்கான இந்திய உயர் ஸ்தானிகராலம் விடுத்துள்ள அறிக்கையில் குறிப்பிடப்பட்டுள்ளது.

இரு நாடுகளுக்கும் மற்றும் படைத் தரப்புகளுக்குமிடையிலான உறவின் வெளிப்பாடாகவே இந்திய விமானப் படையும் கடற்படைகளும் இந்த நிகழ்வில் பங்குகொள்வதாக மேலும் தெரிவித்துள்ளது.

ஆங் சான் சூச்சி நீதிமன்றத்தில் ஆஜர்: புதிய குற்றச்சாட்டு பதிவு

மியன்மாரில் பதவி கவிழ்க்கப்பட்ட ஆளும் கட்சித் தலைவி ஆங் சான் சூச்சி இராணுவத்தால் கைது செய்யப்பட்ட பின்னர் முதல் முறை தனது வழக்கறிஞர் உடன் தோன்றியுள்ளார்.

வீடியோ இணைப்பு ஊடாக நேற்று நீதிமன்றத்தில் தோன்றிய சூச்சி, நல்ல உடல் நிலையுடன் காணப்படுவதாக அவரது வழங்கறிஞர்கள் குறிப்பிட்டுள்ளனர்.

கடந்த பெப்ரவரி 1ஆம் திகதி இராணுவ சதிப்புரட்சி இடம்பெற்றது தொடக்கம் அவர் இரகசியமான இடம் ஒன்றில் தடுத்து வைக்கப்பட்டுள்ளார்.

அது தொடக்கம் நாட்டில் பதற்றம் நீடிப்பதோடு கடந்த ஞாயிற்றுக்கிழமை இடம்பெற்ற ஜனநாயக ஆதரவு ஆர்ப்பாட்டங்களில் 18 பேர் உயிரிழந்துள்ளனர்.

ஆர்ப்பாட்டக்காரர்களை கலைப்பதற்காக இராணுவம் மற்றும் பொலிஸார் நடத்திய துப்பாக்கிச் சூடுகளிலேயே பலரும் கொல்லப்பட்டுள்ளனர்.

எனினும் ஜனநாயக முறையில் தேர்வான அரசை மீண்டும் பதவிக்குக் கொண்டுவரக் கோரி நேற்றும் நாடெங்கும் ஆர்ப்பாட்டங்கள் இடம்பெற்றன. கைது செய்யப்பட்டிருக்கும் சூச்சி மற்றும் ஆளும் ஜனநாயகத்திற்கான தேசிய லீக் கட்சியின் ஏனைய தலைவர்களை விடுவிக்கும்படி ஆர்ப்பாட்டக்காரர்கள் கோரி வருகின்றனர்.

ஆளும் கட்சி அமோக வெற்றியீட்டிய கடந்த ஆண்டு தேர்தலில் மோசடி இடம்பெற்றதாகக் கூறியே இராணுவம் ஆட்சியை கைப்பற்றியது. எனினும் அந்தக் குற்றச்சாட்டுக் குறித்து எந்த ஆதாரத்தையும் வெளியிட இராணுவம் தவறியுள்ளது.

இந்நிலையில் நேற்று நீதிமன்றத்தில் தோன்றிய சூச்சி மீது ஆரம்பத்தில் இரண்டு குற்றச்சாட்டுகள் சுமத்தப்பட்டுள்ளன. வோக்கி டோக்கி கருவிகளை சட்டவிரோதமாக இறக்குமதி செய்ததாகவும் மியன்மாரின் இயற்கை அனர்த்த சட்டத்தை மீறியதாகவுமே அவர் மீது குற்றஞ்சாட்டப்பட்டுள்ளது. இதில் நேற்று மேலும் குற்றச்சாட்டுகள் சேர்க்கப்பட்டன. தேர்தல் பிரசாரத்தில் கொரோனா கட்டுப்பாடுகளை மீறியது மற்றும் அச்சம் மற்றும் அச்சுறுத்தலை ஏற்படுத்தியதான குற்றச்சாட்டுகளும் அடங்கும்.

ஆரம்ப குற்றச்சாட்டுகளுக்கு மூன்று ஆண்டுகள் வரை சிறை தண்டனை விதிக்க முடியும் என்ற நிலையில் தற்போதைய குற்றச்சாட்டுகளுக்கான தண்டனை பற்றிய விபரம் உறுதி செய்யப்படவில்லை. இந்த வழக்கு வரும் மார்ச் 15 ஆம் திகதி வரை ஒத்திவைக்கப்பட்டது.

இராணுவத்தால் சூச்சி கைது செய்யப்பட்டது தொடக்கம் உள்நாட்டில் அவர் மீதான ஆதரவு அதிகரித்தபோதும் ரொஹிங்கிய முஸ்லிம்கள் மீதான வன்முறையின்போது எதிர்வினையாற்றாதது தொடர்பில் அவர் மீது சர்வதேச அளவில் விமர்சனம் உள்ளது.

சிரியாவில் இஸ்ரேல் மீண்டும் தாக்குதல்

சிரியா மீது இஸ்ரேல் கடந்த ஞாயிற்றுக்கிழமை வீசிய ரொக்கெட் குண்டுகள் தலைநகர் டமஸ்கஸின் தென் பகுதியில் விழுந்ததாக சிரிய இராணுவம் குறிப்பிட்டுள்ளது. ஈரானுடன் தொடர்புபட்ட சொத்துகளை இலக்கு வைத்தே இந்தத் தாக்குதல் இடம்பெற்றிருப்பதாக உளவுத் தகவல்களை மேற்கோள் காட்டி செய்தி வெளியாகியுள்ளது.

கோலன் குன்று பகுதியில் இருந்து இந்தத் தாக்குதல் இடம்பெற்றதோடு பெரும்பாலான ஏவுகணைகளை சுட்டுவீழ்த்த முடிந்ததாக சிரிய இராணுவம் வெளியிட்ட அறிவிப்பு ஒன்றில் குறிப்பிடப்பட்டுள்ளது. தலைநகரின் புறநகர் பகுதி மீது ஒரு மாதத்திற்குள் இடம்பெறும் இரண்டாவது தாக்குதலாக இது உள்ளது.

இந்த செய்தி பற்றி கருத்து வெளியிடுவதை இஸ்ரேல் இராணுவம் மறுத்துள்ளது.

சிரியாவில் இஸ்ரேல் தனது இலக்குகளை கடந்த ஓர் ஆண்டில் விரிவுபடுத்தி உள்ளது. அங்கு ஈரான் பலம் பெற்றிருக்கும் ஈராக் எல்லையை ஒட்டிய தூர கிழக்கு பகுதியிலும் இஸ்ரேல் தாக்குதல்களை நடத்தி உள்ளமை குறிப்பிடத்தக்கது.

ஜனநாயக ஆர்வலர்கள் மீது பொலிஸ் குற்றச்சாட்டு பதிவு

ஹொங்கொங் பொலிஸார் ஜனநாயக ஆர்வலர்கள் 47 பேர் மீது தேசியப் பாதுகாப்புச் சட்டத்தின் கீழ் குற்றச்சாட்டு பதிவு செய்துள்ளனர்.

அதிகாரத்தைக் கீழறுக்க முயன்றதாக அவர்கள் மீது, குற்றஞ்சாட்டப்பட்டுள்ளது. ஜனநாயக ஆர்வலர்கள் இன்று நீதிமன்றத்தில் நிறுத்தப்படுவர்.

ஹொங்கொங்கில் உள்ள 50க்கும் மேற்பட்ட ஆர்வலர்கள் பொலிஸ் நிலையங்களில் தகவல் தெரிவிக்குமாறு நேற்று உத்தரவிடப்பட்டது.

கடந்த ஆண்டு ஜூன் மாதம் சர்ச்சைக்குரிய தேசியப் பாதுகாப்புச் சட்டம் நிறைவேற்றப்பட்டதைத் தொடர்ந்து, கடந்த மாதம் பெரிய அளவில் நடத்தப்பட்ட சோதனையின்போது அவர்கள் கைது செய்யப்பட்டனர். கடந்த ஆண்டு ஜூலையில், ஹொங்கொங் சட்ட மன்றத்துக்கு, சட்ட விரோதமாய்த் தேர்தல் நடத்த முயன்றதாகக் குற்றஞ்சாட்டப்படுகிறது.

ஜனநாயக ஆதரவுக் குழுக்கள் போதுமான இடங்களில் வென்று அதன் மூலம் அரசாங்கத்தை முடக்கத் திட்டமிட்டதாகக் கூறப்படுகிறது.

2024 ஜனாதிபதி தேர்தலில் போட்டியிட டிரம்ப் திட்டம்

புதிய அரசியல் கட்சி ஒன்றை ஆரம்பிக்கும் திட்டம் இல்லை என்று குறிப்பிட்டிருக்கும் அமெரிக்க முன்னாள் ஜனாதிபதி டொனால்ட் டிரம்ப் அது குடியரசு கட்சியினரின் வாக்குகளை உடைக்கும் என்று தெரிவித்துள்ளார்.

ஜோ பைடன் அமெரிக்க ஜனாதிபதியாக பதவி ஏற்ற பின் முதல் முறை பொது மேடையில் உரையாற்றிய போதே டிரம்ப் இவ்வாறு தெரிவித்தார். 2024 ஆம் ஆண்டு ஜனாதிபதி தேர்தலில் போட்டியிடுவது பற்றியும் இதன்போது அவர் குறிப்பார்.

அமெரிக்காவின் புதிய ஜனாதிபதி, டிரம்பின் கொள்கைகளை கடுமையாக விமர்சித்து வருகிறார். அவரது 'அமெரிக்காவை முதன்மைப்படுத்தும் கொள்ளை அமெரிக்காவை கடைசி இடத்திற்கு கொண்டு சென்றிருக்கிறது' என்று குறிப்பிட்டிருந்தார்.

டிரம்ப் மீது பாராளுமன்றத்தில் கொண்டுவந்த நம்பிக்கையில்லா தீர்மானம் தோல்வியுற்ற சில வாரங்களிலேயே அவர் இந்த உரையை நிகழ்த்தியுள்ளார்.

"நாம் ஆரம்பித்த இந்த சிறப்பான பயணத்தின் முடிவு வெகுதொலைவில் உள்ளது. புதிய கட்சியை ஆரம்பிப்பதில் விருப்பம் இல்லை. பைடன் நிர்வாகம் மோசமாக இருக்கப்போகிறது என்பது நமக்கு தெரியும். ஆனால், எந்த அளவு மோசமாக இருக்கப்போகிறது என்பதை நம்மால் கற்பனை செய்து கூட பார்க்க முடியவில்லை. 2024 ஜனாதிபதி தேர்தலில் ஜனநாயக கட்சி படுதோல்வியை சந்திக்கும்" என்று அவர் குறிப்பிட்டார்.

டிரம்ப் குடியரசுக் கட்சியில் தொடர்ந்து செல்வாக்கு செலுத்தும் நிலையில் கடந்த ஞாயிற்றுக்கிழமை ஓர்லாண்டில் கன்சர்வேர்டிவ் அரசியல் செயற்பாட்டு மாநாட்டிலேயே அவர் உரையாற்றி இருந்தார்.

எனினும் டிரம்ப் மீதான பேஸ்புக் மற்றும் ட்விட்டர் உட்பட சமூக ஊடகங்களின் தடை தொடர்ந்து இடம்பெற்று வருகிறது. அமெரிக்க பாராளுமன்றத்தில் கடந்த ஜனவரி மாதம் இடம்பெற்ற வன்முறையை துண்டியதாகவே டிரம்ப் மீது இந்தத் தடை கொண்டுவரப்பட்டது.

வெள்ளை மாளிகையில் இருந்து வெளியேறியது தொடக்கம் புளோரிடாவில் இருக்கு தமது கொல்ப் விடுதியில் வசித்து வருகிறார்.

தினகரன் விளம்பரம்
0112429367
விற்பனை பிரிவு
0112429444,
0112429378
ஆசிரியபீடம்
editor.tkn@lakehouse.lk

2021 மார்ச் 2 செவ்வாய்க்கிழமை

தினகரன்
THINAKARAN
தினகரன்

இன்றைய சுபதினம்

சார்வரி வருடம் புரட்டாதி 27

ராகுகாலம் : காலை : 9.00 - 10.30வரை
சுபநேரம் : காலை : 7.30 - 9.00வரை

யோகம்: மரணசித்த யோகம்

நட்சத்திரம்: ரேவதி காலை 9.34

திதி: துவிதியை

தொழுகை நேரம்

01 முதல் 04 வரை

சுபஹ்	05.08
லுஹர்	12.24
அஸர்	03.42
மஃரிப்	06.22
இஷா	07.32

தவக்கால சிந்தனை

பகிர்தலில் மகிழ்வோம்

தவக்காலம் நமக்கு தரும் செய்திகளில் மிக முக்கியமான செய்தி பகிர்தலாகும். நாம் ஒவ்வொருவரும் நம்மிடம் இருப்பதை பகிர்ந்து வாழவேண்டும். இயேசு தன்னுடைய ஞானத்தை போதனைகள் வாயிலாகவும் தன்னுடைய திறமைகளை புதுமைகள் வாயிலாகவும் தன்னுடைய அன்பை சிலுவை மரத்தின் வாயிலாகவும் நம்மோடு பகிர்ந்து கொண்டார்.

நாம் நம்மிடம் இருப்பதை பகிர்வதன் மூலமாக மண்ணுலகிலும் விண்ணுலகிலும் நமக்கான இடத்தை உறுதி செய்கிறோம்.

ஒரு நாடு மிகப் பெரிய போரைச் சந்திக்கிறது. போருக்குப்பின் பாரிய வரட்சி ஏற்பட்ட நிலையில் அந்த நாட்டுப் பெண்களிடம் இருந்த நகையைத் தவிர வேறு எந்த செல்வமும் மிஞ்சவில்லை, இதைக் கண்ணுற்ற அரசன் எல்லாப் பெண்களுக்கும் ஒரு அறிவிப்பை விடுக்கின்றார்.

விருப்பமுடையவர்கள் உங்களுடைய எல்லா நகைகளையும் அரச கருவூலத்தில் ஒப்படைத்து நாட்டுக்கு உதவி செய்யுங்கள் என்பதே அந்த அறிவிப்பு.

சில பெண்கள் மட்டும் தங்களிடமிருந்த எல்லா நகைகளையும் நாட்டு வளர்ச்சிக்காக பகிர்ந்து கொள்கிறார்கள்.

காலம் கடந்தோடுகிறது. மிகவும் செழிப்பு மிக்க ஒரு தேசமாக அந்த நாடு உருவெடுக்கின்றது. அதன் பின்பும் கழுத்தில் கருப்பு சிலுவை அணிந்த பெண்கள் அதை தொடர்ந்து அணிகிறார்கள்.

ஏனென்றால் அந்த நாட்டு அரசிக்கு கொடுத்ததைவிட அதிக மதிப்பு மரியாதையை நாட்டு மக்கள் கழுத்தில் சிலுவை அணிந்த அந்த பெண்களுக்கு கொடுக்கிறார்கள்.

ஒரு கட்டத்தில் நகைகளை நாட்டு வளர்ச்சிக்காக பகிர்ந்து கொள்ளாத தாய்மார்களைப் பார்த்து கடிந்து கொள்ளத் தொடங்குகிறார்கள். அம்மா நீங்கள் மட்டும் உங்களுடைய நகைகளை நாட்டுவளர்ச்சிக்காகப் பகிர்ந்திருந்தால் இன்று நீங்களும் நாமும் நாட்டுமக்களால் மதிக்கப்பட்டிருப்போம் என்று சொல்கிறார்கள். திறமைகள் நமக்குள்ளும் செல்வம் பணப்பெட்டிக்குள்ளும் இருக்கும் போது அது அழகானதாக இருக்காது. மாறாக அவை பகிரப்படும்போது அழகுமிக்கதாக மாறுகிறது.

பகிர்தலின் மூலம் விண்ணுலகிலும் மண்ணுலகிலும் மதிப்புமிக்க நமக்கான இடத்தை உறுதி செய்வோம்.

அருட்பணி **அருண் ரெக்ஸ்...**

கைவிடப்பட்ட நகர அபிவிருத்தி திட்டங்களை மீள ஆரம்பிப்பதற்கு பிரதமர் அறிவுறுத்தல்

கடந்த அரசாங்க காலப்பகுதியில் கைவிடப்பட்ட நகர அபிவிருத்தி திட்டங்கள் பலவற்றை மீள ஆரம்பிப்பதற்கு நிதி மற்றும் நகர அபிவிருத்தி, வீடமைப்பு அமைச்சர் என்ற வகையில் பிரதமர் மஹிந்த ராஜபக்ஷ நேற்று அறிவுறுத்தியுள்ளார்.

நகர அபிவிருத்தி மற்றும் வீடமைப்பு அமைச்சின் திட்டங்கள் தொடர்பான பிரச்சினைகள் குறித்து நிதி அமைச்சில் நடைபெற்ற கலந்துரையாடலின் போதே பிரதமர் இவ்வாறு குறிப்பிட்டார்.

அதன்போது நகர அபிவிருத்தி மற்றும் வீடமைப்பு அமைச்சின் கீழ் செயற்படுத்தப்படவிருந்த மற்றும் இதுவரை ஆரம்பிக்கப்பட்டுள்ள அபிவிருத்தி திட்டங்களின் முன்னேற்றம் குறித்து பிரதமர் மதிப்பீடு செய்தார்.

பல அபிவிருத்தி திட்டங்கள் கடந்த அரசாங்கத்தின் ஐந்து ஆண்டு காலப்பகுதியில் கைவிடப்பட்டுள்ளதாக அதிகாரிகள் பிரதமருக்கு சுட்டிக் காட்டினர். அவ்வாறு செயற்படுத்தப்படாது கைவிடப்பட்டுள்ள திட்டங்களை மீள ஆரம்பிக்குமாறு பிரதமர் அறிவுறுத்தினார்.

நகர அபிவிருத்தி, கரையோரப் பாதுகாப்பு, கழிவுப் பொருள் அகற்றுகை மற்றும் சமூக தூய்மைப்படுத்தல் நடவடிக்கைகள் தொடர்பிலும் இதன்போது விசேட கவனம் செலுத்தப்பட்டது.

அனைத்து திட்டங்களுக்கும் நகர அபிவிருத்தி அதிகாரசபை ஈட்டும் வருமானத்திற்கு மேலதிகமாக பொது திரைசேறியிலிருந்து தேவையான நிதியை ஒதுக்குமாறும் பிரதமர் தெரிவித்தார்.

குறித்த கலந்துரையாடலில் நிதி, மூலதனச் சந்தை மற்றும் அரச தொழில்முயற்சி மறுசீரமைப்பு இராஜாங்க அமைச்சர் அஜித் நிவாட் கப்ரால், பிரதமர் அலுவலக ஊழியர்களின் பிரதானி யோஷித ராஜபக்ஷ, நிதி அமைச்சின் செயலாளர் எஸ். ஆர். ஆட்டிகல, நகர அபிவிருத்தி மற்றும் வீடமைப்பு அமைச்சின் செயலாளர் சிறிநிமல் பெரேரா, நகர அபிவிருத்தி அதிகாரசபையின் தலைவர் யூ.டீ.ஹர்ஷான் தசில்வா, இலங்கை காணி அபிவிருத்தி கூட்டுத்தாபனத்தின் தலைவர் மேஜர் ஜெனரல் எம்.ஆர். சொய்சா மற்றும் கொழும்பு மாநகர சபை ஆணையாளர் ரொஷானி திசாநாயக்க உள்ளிட்ட அரச அதிகாரிகள் பலர் கலந்து கொண்டனர்.

தினேஷ் குணவர்தனவின்

72 வது பிறந்த தினம் இன்று

வெளிநாட்டு அமைச்சர் தினேஷ் குணவர்தனவின் 72 வது பிறந்த தினம் (02) இன்றாகும் .

அவர் நாட்டின் பழைய அரசியல் கட்சியாக விளங்கிய மக்கள் ஐக்கிய முன்னணியின் தலைவரும் ஆவார்.

குணவர்தன இலங்கையின் இடதுசாரி அரசியல் இயக்கத்தின் புகழ்பெற்ற அரசியல்வாதி ஆவார். ஒரு நேர்மையான மற்றும் தூய்மையான சிங்கள பௌத்தரான 06

விமானப்படை தினத்தை முன்னிட்டு

7757 விமானப்படை வீரர்கள் தரமுயத்தப்பட்டுள்ளனர்

ஸாதிக் ஷிஹான்

இலங்கை விமானப் படையின் 70ஆவது ஆண்டு நிறைவை முன்னிட்டு இலங்கை விமானப் படையின் 7757 பேர் தரமுயர்த்தப்பட்டுள்ளதாக விமானப் படையின் பேச்சாளர் குரூப் கெப்டன் துஷான் விஜேசிங்க தெரிவித்தார்.

இவ்வாறு தரமுயர்த்தப்பட்டவர்களில்; 467 அதிகாரிகளும் 7,290 வீரர்களும் அடங்குவதாக அவர் மேலும் தெரிவித்தார்.

இலங்கை விமானப் படையின் 70ஆவது ஆண்டு நிறைவு நாளான இன்றைய தினம் கட்டுநாயக்க விமானப் 06

விவசாய இராஜாங்க அமைச்சின் செயலாளராக எம்.பீ.ஆர்.புஷ்பகுமாரவும் பத்திக் மற்றும் கைத்தறி ஆடை உள்நாட்டு ஆடை உற்பத்தி இராஜாங்க அமைச்சின் செயலாளராக பீ.எல்.ஏ.ஜே. தர்மகீர்த்தியும் நியமிக்கப்பட்டுள்ளனர். இவர்களுக்கான நியமனக்கடிதங்களை ஜனாதிபதியின் செயலாளர் பீ.பி.ஜெயசுந்தர வழங்குவதை படங்களில் காணலாம்.

ஏப்ரலில் உயர்தர முடிவு, ஜூனில் சாதாரண தர முடிவு வெளியாகும்

அமைச்சர் பேராசிரியர் ஜீ. எல். பீரிஸ்

லோரன்ஸ் செல்வநாயகம்

ஏப்ரல் மாத முற்பகுதியில் கல்வி பொது தராதர உயர்தர பரீட்சையின் பெறுபேறுகளையும் ஜூன் மாதத்தில் சாதாரண தரப் பரீட்சையின் பெறுபேறுகளை வெளியிடவும் எதிர்பார்த்துள்ளதாக கல்வியமைச்சர் பேராசிரியர் ஜீ . எல்.பீரிஸ் தெரிவித்துள்ளார். அதற்கிணங்க உயர்தரத்தில் சித்தி பெற்றவர்கள் பல்கலைக்கழக அனுமதியை பெற்றுக் கொள்வதில் தற்போது நடைமுறையில் உள்ள ஒன்றரை வருட காலத்தை முடிந்தளவு குறைப்பதற்கு நடவடிக்கை எடுக்கப்படும் என்றும் அவர் 06

லேக் ஹவுஸ் முகாமைத்துவ ஆசிரியர்

சமந்தவின் தந்தையின் இறுதி கிரியை இன்று

லேக் ஹவுஸ் நிறுவனத்தின் முகாமைத்துவ ஆசிரியர் (அரச தொடர்பு திணைக்களம்) சமந்த கருணாசேகரவின் தந்தையான குளியாபிட்டிய அஸ்வெந்துமவில் வசித்த ஓய்வு பெற்ற அதிபர் டீ.எம்.கருணாசேகர தனது 95வது வயதில் காலமானார்.

காலஞ்சென்ற ஓய்வு பெற்ற பாடசாலை அதிபர் யு.எல். முதுமெனிக்கேயின் அன்பு கணவரான அவர் ஐந்து பிள்ளைகளின் தந்தையாவார். தீகொட குமார, திஸ்ஸ கருணாசேகர, ஜயந்த கருணாசேகர, சமந்த கருணாசேகர மற்றும் அஜந்த கருணாசேகர ஆகியோரின் அன்புத் 06

இரண்டு வாரங்களுக்குள் 10 லட்சம் பேருக்கு தடுப்பூசி

அமைச்சர் பிரசன்ன ரணதுங்க

லோரன்ஸ் செல்வநாயகம்

இரண்டு வாரங்களுக்குள் நாட்டில் 10 இலட்சம் பேருக்கு கொரோனா வைரஸ் தடுப்பூசிகளை வழங்குவதே அரசாங்கத்தின் எதிர்பார்ப்பு என சுற்றுலாத்துறை அமைச்சர் பிரசன்ன ரணதுங்க தெரிவித்துள்ளார்.

யுத்தத்தை வெற்றி கொண்ட மஹிந்த ராஜபக்ஷ கோட்டாபய ராஜபக்ச இணைந்த குழுவுக்கு கொரோனாவிலிருந்து நாட்டை மீட்டு பொருளாதாரத்தை கட்டியெழுப்புவது பெரிதல்ல என்றும் அமைச்சர் தெரிவித்துள்ளார்.

உலகில் 130 நாடுகள் கொரோனா தடுப்பூசியைப் பெற்றுக் கொள்ள முடியாத நிலையில் உள்ள போது இலங்கைக்கு தடுப்பூசியை பெற்றுக் கொண்டுள்ளமை அரசாங்கத்துக்கு கிடைத்த பெரும் வெற்றியாகும் என்றும் அவர் தெரிவித்துள்ளார்.

அது தொடர்பில் மேலும் தெரிவித்துள்ள அமைச்சர் இதுவரை எமக்கு 10லட்சம் தடுப்பூசிகள் கிடைத்துள்ளன.

நாட்டில் அனைத்து மக்களுக்கும் தடுப்பூசிகளை பெற்றுக் கொடுப்பதே அரசாங்கத்தின் எதிர்பார்ப்பாகும். எம்மை விட முன்னேற்றமடைந்த நாடுகளான நியூசிலாந்து, அவுஸ்திரேலியா போன்ற நாடுகள் இன்னும் கூட தடுப்பூசியைப் 06

குறைந்த மாணவர்களுள்ள பாடசாலைகளை

மேம்படுத்துவதற்கு 4 மாதங்களில் திட்டம் தயாரிக்க வேண்டும்

அரசாங்க கணக்குகள் பற்றிய குழு அமைச்சுக்கு அறிவிப்பு

ஒப்பீட்டளவில் குறைந்த மாணவர்களை கொண்ட அரச பாடசாலைகளில் உட்கட்டமைப்பு வசதிகளை அபிவிருத்தி செய்வதற்கு 4 மாதங்களில் திட்டமொன்றை தயாரிக்குமாறு அரசாங்க கணக்குகள் பற்றிய குழு (கோபா குழு) கல்வி அமைச்சின் அதிகாரிகளுக்கு அறிவித்தது. ஒப்பீட்டளவில் குறைந்தளவு மாணவர்களை கொண்ட அரச பாடசாலைகளின் செயல்திறனை ஆய்வு செய்வதற்கு பாராளுமன்ற உறுப்பினர் பேராசிரியர் திஸ்ஸ விதாரண தலைமையில் அரசாங்க கணக்குகள் பற்றிய குழு பாராளுமன்றத்தில் கூடியது.

இந்த பாடசாலைகளில் காணப்படும் நீர் பிரச்சினைகள் உள்ளிட்ட கழிவறை பிரச்சினைகளை தீர்ப்பதற்கு துரித நடவடிக்கை எடுக்க வேண்டியதன் 06

பாரம்பரியம் நிகழ்ச்சியில்

நியூசிலாந்திலிருந்து மரீனா இல்யாஸ் ஷாபி

இன்று வெள்ளிக்கிழமை இரவு 8.15 அளவில் இலங்கை வானொலி முஸ்லிம் சேவையில் ஒலிபரப்பாகும் "பாரம்பரியம்" நிகழ்ச்சியில் பேராதனை பல்கலைக்கழக பட்டதாரியும் விரிவுரையாளரும் தற்போது நியூசிலாந்தில் வசித்து வருபவருமான கலாநிதி மரீனா இல்யாஸ் ஷாபி கலந்து சிறப்பிக்கிறார். 1994 ஆம் ஆண்டு மலேசியாவில் முதுமாணிப் பட்டம் பெற்ற இவர் 1980 களின் நடுப்பகுதியில் 06

மூத்த பத்திரிகையாளர்

கலாசூரி வீ.பீ.சிவப்பிரகாசம் காலமானார்

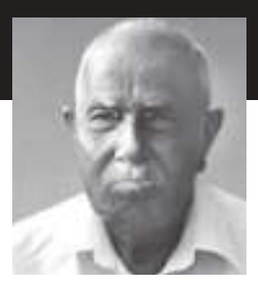

இலங்கையின் மூத்த பத்திரிகையாளர் கலாசூரி வீ.பீ.சிவப்பிரகாசம் நேற்றுமாலை ஐந்து மணியளவில் தனது பிறந்த ஊரான அக்கரைப்பற்றில் காலமானார். இறக்கும்போது அவருக்கு வயது எண்பத்தி ஐந்து.

1951ல் வீரகேசரி பத்திரிகையின் பிராந்திய நிருபராக தனது சேவையை ஆரம்பித்த இவர் 1956ம் ஆண்டில் 'ரேடியோ சிலோனில்' தட்டெழுத்தாளராக இணைந்து கொண்டார். இதனையடுத்து 1957ம் ஆண்டு ஏரிக்கரை பத்திரிகை நிறுவனத்தின் அக்கரைப்பற்று குறூப் நிருபராக இணைந்துகொண்ட இவர் சம காலத்தில் தினபதி, சிந்தாமணி பத்திரிகைகளின் ஆரம்பகால நிருபராகவும் பணிபுரிந்துள்ளார். இதேவேளை இலங்கை ஒலிபரப்பு கூட்டுத்தாபனம், இலங்கை ரூபவாஹினி கூட்டுஸ்தாபனம் ஆகியவைகளின் ஆரம்பகால நிருபராகவும் இறக்கும் வரை சேவையாற்றி வந்தார்.

அமரர் சிவப்பிரகாசம் ஊடகத்துறையில் எப்போதும் நடு நிலையை பேணும் ஒரு நிருபராக தன்னை அடையாளப் படுதிக்கொண்டமையாயால் எல்லா சமூகத் தினரும் விரும்பும் ஒரு நிருபராக மதிக்கப்பட்டார்.

அரச சேவையில் முப்பத்தைந்து வருடங்களுக்கு மேலாக குறிப்பாக அம்பாறை கச்சேரியில் பணிபுரிந்த இவர் பதினைந்து வருடங்களுக்கு முன்பு ஓய்வு பெற்றார்.

ஓய்வூதியம் பெறுவோர் சங்கத்தின் தலைவராக 06

புலிப்பயங்கரவாதத்தால் பாதிக்கப்பட்ட

மக்களின் உரிமைகளை கண்டுகொள்ளாத தரப்பினர் இன்று விமர்சிப்பது கவலை

மர்லின் மரிக்கார்

மூன்று தசாப்த காலம் புலிப் பயங்கரவாதம் காரணமாகப் பாதிக்கப்பட்ட சிங்கள, தமிழ், முஸ்லிம் மக்களின் மனித உரிமைகள் குறித்து எவ்விதத்திலும் கவனம் செலுத்தாத சில சர்வதேச அமைப்புகள், இலங்கையின் மனித உரிமைகள் தொடர்பில் தவறான முடிவுகளைக் கொண்டிருப்பது கவலைக்குரிய விடயம் என்று மகாவலி வலயங்கள் சார்ந்த கால்வாய்கள் மற்றும் குடியிருப்புக்களின் பொது உட்கட்டமைப்பு வசதிகள் அபிவிருத்தி இராஜாங்க அமைச்சர் சிறிபால கமலத் குறிப்பிட்டார்.

மகாவலி திட்டத்தின் டி வலயத்திற்கு உட்பட்ட மெதிரிகிரிய பிசோபுர, வெடிகச்சிய பிரதேசத்திலுள்ள பலோகொட்டுவ குளத்தின் புனரமைப்பு 06

பெற்றோர் ஆசிர்வாதத்துடன் O/L பரீட்சை எழுதும் சுனாமி பேபி அபிலாஸ்!

கொரோனா அச்சுறுத்தல்களுக்கு மத்தியில் நேற்று க.பொ.த.சாதாரண தரப் பரீட்சை நாடளாவிய ரீதியில் ஆரம்பமாகியது.

நேற்றைய தினம் மாணவர்கள் பெரும் உற்சாகத்துடன் க.பொ.த.சாதாரண தரப்பரீட்சைக்கு தோற்றியதை காண முடிந்தது.

உலகத்தினையே தன்பால் ஈர்த்த 'சுனாமி பேபி' எனப்படும் சுனாமியின் போது தெய்வாதீனமாக உயிர்த்தப்பிய ஜெயராஜா அபிலாசும் நேற்று க.பொ.த.சாதாரண தரப்பரீட்சைக்கு தோற்றினார்.

மட்டக்களப்பு மாவட்டத்தின் களுவாஞ்சிகுடி பிரதேச செயலாளர் பிரிவுக் குட்பட்ட குருக்கள் மடத்தில் தற்போது வசித்து வரும் சுனாமி பேபி அபிலாஸ், செட்டிபாளையம் மகா வித்தியாலயத்தில் க.பொ.த.சாதாரண தரப்பரீட்சைக்கு தோற்றினார்.

நேற்று காலை தனது 06

unicef for every child 75

REQUEST FOR PROPOSAL (RFP)

Provision of Technical Support and Advisory Services to UNICEF Sri Lanka in the area of Public Finance Management

UNICEF Sri Lanka country office call for Request for proposal for Provision of Technical Support and Advisory Services to UNICEF Sri Lanka in the area of Public Finance Management.

The solicitation documents (RFP) together with the Terms of Reference (TOR) can be downloaded: http://bit.ly/rfp-pfm

The virtual Pre-bid meeting will be held at 3.30 p.m. on the 04th of March 2021. The deadline for the submission of the Request for Proposal is Friday the 18th March 2021 on or before 2.00 p.m. local time Colombo, Sri Lanka.

UNICEF reserves the right to accept or reject any bid. The procurement process will be governed by the rules and regulations of the UNICEF.

தினகரன்
THINAKARAN
திகைரன்

35, டி.ஆர்.விஜயவர்தன மாவத்தை, கொழும்பு - 10

தபால் பெட்டி இலக்கம் : 834
தொலைபேசி இலக்கம் : 2429429, 2429272, 2429279
பெக்ஸ் : 2429270, 2429329, விளம்பர முகாமையாளர் : 2429321

சார்வரி வருடம் மாசி மாதம் 18ம் நாள் செவ்வாய்க்கிழமை
ஹிஜ்ரி வருடம் 1442 றஜப் பிறை 17

கொவிட் தொற்று வேளையிலும் அதிகரிக்கும் வீதி விபத்துகள்

இலங்கையில் கொவிட்19 தொற்று பரவுதல் அச்சுறுத்தல் நிலவுகின்ற போதிலும் வீதி விபத்துக்களும் அதன் விளைவான மரணங்களும், பாதிப்புகளும் கூட அதிகரித்திருக்கின்றன. இதனை பொலிஸ் துறைப் பேச்சாளரான பிரதி பொலிஸ் மாஅதிபர் அஜித் ரோஹன உறுதிப்படுத்தியுள்ளார்.

தற்போது கொவிட்19 தொற்று பரவுதல் அச்சுறுத்தலைக் கட்டுப்படுத்தவென பல்வேறு நடவடிக்கைகள் முன்னெடுக்கப்பட்டுள்ளன. அதன் விளைவாக இத்தொற்று இந்நாட்டில் பதிவாக ஆரம்பிக்க முன்னர் காணப்பட்டதை விடவும் மக்களின் செயற்பாடுகள் மட்டுப்படுத்தப்பட்டதாகவே காணப்படுகின்றன. அப்படியிருந்தும் வீதி விபத்துகள் அதிகரித்திருக்கின்றன.

இந்நாட்டில் வீதி விபத்துகளையும் அதன் விளைவான மரணங்கள், காயங்களையும் கட்டுப்படுத்தும் நோக்கில் ஏற்கனவே வீதிப் போக்குவரத்து சட்டங்கள் கடுமையாக்கப்பட்டிருக்கின்றன. அதாவது, தலைக்கவசம் அணியாது மோட்டார் பைசிக்கிள் ஓட்டுதல், போட்டி போட்டு வானங்களை செலுத்துதல், மது அருந்திய நிலையில் வாகனங்களை செலுத்துதல், வீதிப் போக்குவரத்து சட்டங்களை மீறுதல் உள்ளிட்ட பல்வேறு குற்றச்செயல்களுக்கு எதிராக கடும் சட்ட விதிமுறைகள் நடைமுறைக்கு கொண்டு வரப்பட்டிருக்கின்றன.

அப்படியிருந்தும் வீதி விபத்துகள் அதிகரித்துள்ளன. அதுவும் கொவிட்19 தொற்று பரவும் அச்சுறுத்தல் நிலவும் காலப் பகுதியில் விபத்துகள் அதிகரித்திருப்பது ஆச்சரியத்துக்குரிய விடயமாகும்.

இந்நாட்டில் ஏற்கனவே நாளொன்றுக்கு 06 08 என்றபடி காணப்பட்ட வீதி விபத்து மரணங்கள் கடந்த சில நாட்களாக தினமும் 8 10 வரை அதிகரித்திருப்பதாக பதிவுகள் தெரிவிக்கின்றன. அதிலும் நேற்று முன்தினம் 12 பேர் வீதிவிபத்துகள் காரணமாக உயிரிழந்திருக்கின்றனர். அவர்களில் நால்வர் ஏற்கனவே வீதி விபத்துகளுக்குள்ளாகி சிகிச்சை பெற்று வந்த நிலையில் உயிரிழந்திருக்கின்றனர்.

இவ்வாறு வீதி விபத்துகளும் அதன் விளைவான மரணங்களும் அதிகரிப்பது வளர்முக நாடொன்றுக்கு ஆரோக்கியமானதல்ல. பொலிஸ் ஊடகத் துறைப் பேச்சாளர் அஜித் ரோஹனவின் கருத்துப்படி, வாகன சாரதிகள் மற்றும் பாதசாரிகளின் கவனயீனம் காரணமாகவே வாகன விபத்துகள் அதிகரித்திருக்கின்றன.

வாகன சாரதிகளும் பாதசாரிகளும் வீதிகளைப் பயன்படுத்தும் போது கவனயீனத்தை முற்றிலும் தவிர்த்துக் கொள்ள வேண்டும். ஏனெனில் வீதி விபத்துக்களால் ஏற்படும் காயங்களும், மரணங்களும் அதிக பாதிப்புகளையும் தாக்கங்களையும் ஏற்படுத்தக் கூடியவை. குறிப்பாக இந்நாட்டில் இடம்பெறும் வாகன வீதி விபத்துக்களில் மோட்டார் பைசிக்கிள் விபத்துகள் தான் அதிகம் இடம்பெறுகின்றன எனப் பதிவுகள் தெரிவிக்கின்றன. மோட்டார் பைசிக்கிள் சாரதிகளில் பலர் தலைக்கவசம் அணிவதை ஒரு பொருட்டாகக் கருவதாக இல்லை. தலைக்கவசம் என்பதை சட்டத்திலிருந்து பாதுகாப்பு பெறுவதற்கான ஒரு சாதனமாகவே பார்க்கின்றனர். வீதிப் போக்குவரத்து பொலிஸாருக்காக தலைக்கவசம் அணிபவர்கள்தான் மக்கள் மத்தியில் அதிகமுள்ளனர். இது முற்றிலும் பிழையான நடவடிக்கையாகும்.

தலைக்கவசம் அணிதல் சட்டமாக்கப்பட்டுள்ள போதிலும் அது ஒவ்வொருவரதும் ஆரோக்கிய நலன்களுக்கு முன்னுரிமை அளித்திருக்கும் ஏற்பாடாகும். ஏனெனில் ஏதாவது வீதி விபத்துக்கு முகம் கொடுக்கும் போது முதலில் தலையும் முகமும்தான் அதன் தாக்கத்தையும் பாதிப்பையும் எதிர்கொள்ளும். அவற்றை மருத்துவ சிகிச்சைகள் மூலம் இலகுவாகக் குணப்படுத்த முடியாது. முகமும், தலையும் அதிக எலும்புகளையும் நரம்புகளையும் மாத்திரமல்லாமல் மனிதனுக்கு அத்தியாவசியமான பல உள்ளுறுப்புகளையும் கொண்டிருக்கின்றன. அதனால் இவற்றைப் பாதுகாப்பதற்காகவே தலைக்கவசம் கட்டாயமாக்கப்பட்டுள்ளது. இதனை ஒவ்வொருவரும் புரிந்து கொள்ள வேண்டும்.

அதேநேரம், மோட்டார் பைசிக்கிள் உள்ளிட்ட எந்த வாகனமானாலும் சாரதிகளும் பாதசாரிகளும் வீதிப் போக்குவரத்தின் போது பொறுப்புடனும் முன்னவதானத்துடனும் செயற்பட தவறக் கூடாது. ஏற்கனவே பலப்படுத்தப்பட்டுள்ள வீதிப் போக்குவரத்து சட்டங்களைக் கருத்தில் கொண்டு செயற்பட வேண்டும்.

தற்போதைய சூழலில் வீதிப் போக்குவரத்தின் போது பொறுப்புணர்வுடனும் முன்னெச்சரிக்கையுடனும் நடந்து கொள்வதன் அவசியம் குறித்து சாரதிகள் மற்றும் பாதசாரிகள் மத்தியில் பரந்த அடிப்படையிலான விழிப்புணர்வை ஏற்படுத்துவது பயன்மிக்கதாக இருக்கும். குறிப்பாக வீதிப்போக்குவரத்து சட்டங்களின் சிறப்பு, முக்கியத்துவம், அச்சட்டங்களை மீறிச் செயற்படும் போது ஏற்படும் பாதிப்புக்கள், தாக்கங்கள், அவற்றுக்கு சிகிச்சையளிக்கவென ஏற்படக் கூடிய செலவுகள், சிகிச்சை அளித்தும் விபத்துக்கு முன்னரான நிலைக்கு கொண்டு வர முடியாத பாதிப்புக்கள், விபத்தினால் உயிரிழப்பு ஏற்படுமாயின் குடும்பத்திற்கும் உறவினர்களுக்கும் ஏற்படக் கூடிய தாக்கங்கள், பாதிப்புக்கள் உள்ளிட்ட பல்வேறு விடயங்கள் குறித்து விரிவாக அறிவூட்டுவது அவசியம். இவை குறித்து வீதிப் போக்குவரத்து பொலிஸார் உள்ளிட்ட சம்பந்தப்பட்ட தரப்பினரும் சமூக ஆர்வலர்களும் கவனம் செலுத்த வேண்டும். அதன் மூலம் வீதி விபத்துகளை குறைத்துக் கொள்ள வழிவகுக்க முடியும்.

editor.tkn@lakehouse.lk

நல்லாட்சி அரசாங்கத்தினால் கைவிடப்பட்ட அறிவியல்நகர் பல்கலைக்கழக அபிவிருத்தி

கிளிநொச்சியின் நன்மை கருதி திட்டத்தை மீள ஆரம்பிக்குமாறு இராஜாங்க அமைச்சர் அஜிட் நிவாட் கப்ராலிடம் கோரிக்கை!

கடந்த 201314ஆம் ஆண்டுகளில் திட்டமிடப்பட்டு, ஆட்சி மாற்றம் காரணமாகக் கைவிடப்பட்டு விட்ட கிளிநொச்சி அறிவியல்நகர் பல்கலைக்கழக நகர அபிவிருத்தித் திட்டத்தை மீண்டும் ஆரம்பிக்க வேண்டும் என்று, நிதி மூலதன சந்தை அரசதொழில் மறுசீரமைப்பு இராஜாங்க அமைச்சர் அஜித் நிவாட் கப்ரால் அவர்களிடம் கோரிக்கை விடுக்கப்பட்டுள்ளது.

யாழ் பல்கலைக்கழக பேரவை உறுப்பினரும், கிளிநொச்சி மாவட்ட ஒருங்கிணைப்புக் குழு இணைத் தலைவர் கடற்றொழில் அமைச்சர் டக்ளஸ் தேவானந்தாவின் மேலதிக இணைப்பாளருமான கோ.றுஷாங்கன் இந்தக் கோரிக்கையை அவரிடம் விடுத்தார்.

கடந்த சனிக்கிழமை(27022021) யாழ் பல்கலைக்கழகத்துக்கு வருகை தந்து பேரவை உறுப்பினர்களுடன் உரையாடிய போதே அஜித் கப்ராலிடம் அவர் இந்தக் கோரிக்கையை முன்வைத்தார்.

568 ஏக்கர் பரந்த நிலப்பரப்பில் அமைந்துள்ள கிளிநொச்சி அறிவியல்நகர் யாழ் பல்கலைக்கழக வளாகத்துக்குரிய காணியை 2013ம் ஆண்டு அன்றைய ஜனாதிபதியும் தற்போதைய பிரதமருமான மஹிந்த ராஜபக்ஷ அவர்களுடன் பேசி அமைச்சர் டக்ளஸ் தேவானந்தா பல்கலைக்கழகத்துக்குப் பெற்றுக் கொடுத்தார்.

இதன் மூலம் 1978ம் ஆண்டில் பேராசிரியர் துரைராஜா முன்மொழிந்த யாழ் பல்கலைக்கழகத்தின் 30 வருட கனவாக இருந்து வந்த பொறியியல் பீடத்தை அமைக்கும் வாய்ப்பு யாழ் பல்கலைக்கழகத்துக்குக் கிடைத்ததுடன், 30 வருடங்களுக்கு மேலாக நிரந்தர இடமில்லாமல் சிரமப்பட்டு வந்த விவசாய பீடமும் அறிவியல்நகரில் அமைந்தது.

தற்போது அங்கு புதிதாக தொழில்நுட்பபீடமும் ஆரம்பிக்கப்பட்டு 2500க்கும் அதிகமான மாணவர்கள் கல்வி கற்று வருகின்றனர். எனினும், அறிவியல்நகர் பல்கலைக்கழக வளாகமும், அதனைச் சுற்றியுள்ள பிரதேசமும் இன்னமும் அபிவிருத்தி செய்யப்படாமல் இருந்து வருகின்றன.

இதனைக் கருத்தில் கொண்டே பல்கலைக்கழகத்துக்கும், கிளிநொச்சி மாவட்ட மக்களுக்கும் நன்மை பயக்கும் விதத்தில் 2014ம் ஆண்டு அறிவியல்நகர் பல்கலைக்கழக அபிவிருத்தித் திட்டம் வகுக்கப்பட்டு அதை நடைமுறைப்படுத்துவதற்கு 2300 மில்லியன் ரூபா நிதியுதவியும் ஏற்பாடு செய்யப்பட்டிருந்தது. துரதிர்ஷ்டவசமாக, 2015ம் ஆண்டு ஏற்பட்ட ஆட்சி மாற்றம் காரணமாக இந்தத் திட்டம் அப்படியே கிடப்பில் போடப்பட்டு விட்டது.

இப்போது ஜனாதிபதி கோட்டாபய ராஜபக்ஷ தலைமையில், அப்போதைய ஜனாதிபதி மஹிந்த ராஜபக்ஷவை பிரதமராக கொண்ட புதிய ஆட்சி அமைக்கப்பட்டுள்ள நிலையில், அறிவியல்நகர் பல்கலைக்கழக நகர அபிவிருத்தித் திட்டத்தை மீண்டும் ஆரம்பிக்க வேண்டும் என்று பேரவை உறுப்பினரும், மாவட்ட அபிவிருத்திக் குழு மேலதிக இணைப்பாளருமான கோ.றுஷாங்கன் இராஜாங்க அமைச்சர் அஜித் கப்ராலிடம் கோரிக்கை முன்வைத்தார்.

இலங்கையின் 25 மாவட்டங்களில் வறுமையில் முதலிடத்தில் கிளிநொச்சி இருந்து வரும் நிலையில், இந்தத் திட்டத்தின் மூலம் மாவட்டத்தின் வறுமையைப் போக்கவும் பங்களிக்க முடியும் என்றும் இதன் போது றுஷாங்கன் சுட்டிக் காட்டினார்.

மேலும், அபிவிருத்திக்கான முதலீடுகளின் போது, வறுமையில் முதலிடங்களிலிருக்கும் கிளிநொச்சி, முல்லைத்தீவு மற்றும் மட்டக்களப்பு மாவட்டங்களுக்கு கூடுதல் முக்கியத்துவம் கொடுக்க வேண்டும் என்றும் இங்கு கேட்டுக் கொண்ட றுஷாங்கன், அப்போதுதான் உண்மையான சமத்துவம் நிலைநாட்டப்பட்டு எல்லா இடங்களிலும் சமநிலையான அபிவிருத்தி ஏற்படுத்தப்படும் என்றும் சுட்டிக் காட்டினார்.

கோ.றுஷாங்கன்...
(அமைச்சரும், கிளிநொச்சி மாவட்ட ஒருங்கிணைப்புக் குழுவின் தலைவருமான டக்ளஸ் தேவானந்தாவின் மேலதிக இணைப்பாளர்)

சர்வதேச போட்டியில் முதலிடம் பெற்ற கல்முனை மாணவிக்கு ஏ.ஆர்.மன்சூர் ஞாபகார்த்த விருது

இந்தோனேஷிய ஜாவா பல்கலைக்கழகத்தில் சர்வதேச விஞ்ஞான, தொழில்நுட்ப மற்றும் பொறியியல் நிறுவனத்தினால் நடத்தப்பட்ட சர்வதேச விஞ்ஞான ஆராய்ச்சிப் போட்டியில் தங்கம் வென்று, இலங்கைக்கு முதலிடம் பெற்றுக் கொடுத்த கல்முனை மஹ்மூத் மகளிர் கல்லூரியின் உயர்தர விஞ்ஞான பிரிவு மாணவி பாத்திமா ஷைரீன், 'சர்வதேச சாதனைக்கான ஏ.ஆர்.மன்சூர் ஞாபகார்த்த விருது' வழங்கி கௌரவிக்கப்பட்டுள்ளார்.

அவுஸ்திரேலியாவில் சட்டத்தரணியாக பணியாற்றி வருகின்ற முன்னாள் அமைச்சர் மர்ஹூம் ஏ.ஆர்.மன்சூரின் புதல்வியான மரியம் நளீமுடீனை ஸ்தாபகத் தலைவியாகக் கொண்டு இயங்கி வருகின்ற மன்சூர் பவுண்டேஷன் செயற்குழுவினருக்கு அவர் வழங்கிய ஆலோசனை, வழிகாட்டலில் இதற்கான ஏற்பாடு செய்யப்பட்டிருந்தது.

பவுண்டேஷன் சார்பில் கல்முனை மாநகர பிரதி முதல்வரும் ஸ்ரீலங்கா முஸ்லிம் காங்கிரஸின் தேசிய ஒருங்கிணைப்பு செயலாளருமான ரஹ்மத் மன்சூர் கடந்த ஞாயிற்றுக்கிழமை இம்மாணவியின் இல்லம் சென்று மேற்படி விருதையும் 50 ஆயிரம் ரூபா பணப் பரிசையும் கையளித்துள்ளார்.

இதன் போது பாத்திமா ஷைரின் தனது பல்வேறுபட்ட திறமைகளுக்காக பெற்றிருக்கின்ற நூற்றுக்கு மேற்பட்ட வெற்றிக் கேடயங்கள், பதக்கங்கள் மற்றும் சான்றிதழ்களை பார்வையிட்ட கல்முனை மாநகர பிரதி முதல்வர் ரஹ்மத் மன்சூர், அம்மாணவியை பாராட்டினார்.

"சர்வதேச விஞ்ஞான ஆராய்ச்சிப் போட்டியில் சுமார் 25 நாடுகளில் இருந்து ஏறத்தாழ 400 மாணவர்கள் கலந்து கொண்ட இப்போட்டியில், எமது மண்ணைச் சேர்ந்த இம்மாணவி, புவியியல் தொடர்பான போட்டியில் பங்குபற்றி, தங்கப் பதக்கத்தை வென்று, நமது நாட்டுக்கும் பிரதேசத்திற்கும் புகழைத் தேடித் தந்திருப்பதையிட்டு மட்டற்ற மகிழ்ச்சியடைகின்றேன்" எனவும் ரஹ்மத் மன்சூர் தெரிவித்தார்.

"கல்முனை தொகுதியில் சேவையின் சிகரமாகத் திகழ்ந்த எமது தந்தை வழியில் எமது பிரதேசத்தில் கல்விக்காக கரம் கொடுக்கும் வேலைத் திட்டங்களை முன்னெடுக்கும் நோக்கில் நிறுவப்பட்டுள்ள ஏ.ஆர்.மன்சூர் பவுண்டேசன் ஊடாக அதன் தலைவியும் எனது சகோதரியுமான சட்டத்தரணி மரியம் நளீமுடீன், கடல் கடந்திருந்தாலும் இம்மண்ணின் சாதனையாளர்களை கௌரவிக்கும் உன்னத பணியை சிறப்பாக முன்னெடுத்து வருகின்றார். அதன் ஓர் அங்கமாகவே சர்வதேச சாதனை மாணவி இனாம் மௌலானா பாத்திமா ஷைரீன், மன்சூர் பவுண்டேஷன் நிறுவனத்தினால் விருதும் பண முடிப்பும் வழங்கி கௌரவிக்கப்பட்டிருக்கிறார்.

இம்மாணவியின் திறமைகளை அவரது வீடு சென்று, நேரடியாக கண்டறிந்துள்ளோம். அவரது எதிர்காலத் திட்டங்கள், குறிக்கோள்கள் குறித்தும் கேட்டறிந்துள்ளோம்.

அவற்றுக்கு மன்சூர் பவுண்டேஷன் என்றும் பக்கத்துணையாக இருக்கும் என்பதை மகிழ்ச்சியுடன் தெரிவித்துக் கொள்கின்றோம்" என்று பிரதி முதல்வர் ரஹ்மத் மன்சூர் மேலும் குறிப்பிட்டார்.சர்வதேச சாதனை மாணவி பாத்திமா ஷைரீனின் ஆற்றல், திறமைகளுக்காக அவரை கௌரவிக்கு முகமாக கல்முனை மாநகர சபையில் பாராட்டுப் பிரேரணை நிறைவேற்றப்பட்டமையும் கல்முனை மஹ்மூத் மகளிர் கல்லூரி சமூகத்தினால் 'துர் ரத்துல் மஹ்மூத்' (விலைமதிப்பற்ற முத்து) எனும் பட்டம் வழங்கி கௌரவிக்கப்பட்டமையும் விஞ்ஞான, தொழில்நுட்ப அமைச்சின் 2021ஆம் ஆண்டுக்கான ஆராய்ச்சி ஊக்குவிப்புத் திட்டத்திற்கு இவர் தெரிவு செய்யப்பட்டுள்ளமையும் குறிப்பிடத்தக்கதாகும்.

(கல்முனை விசேட நிருபர்)

முறையற்ற வெளிநாட்டு பயணத்தை தவிர்க்க மட்டக்களப்பில் செயலமர்வு

சட்டவிரோதமான முறையில் முறையற்ற வெளிநாட்டுப் பயணம் மேற்கொள்வதைத் தவிர்ப்பதற்கான விழிப்பூட்டல்களை பொதுமக்களுக்கு வழங்கும் வகையில், மட்டக்களப்பு மாவட்ட விளையாட்டு உத்தியோகத்தர்களுக்கான செயலமர்வொன்று காணிப் பிரிவுக்கான மேலதிக அரசாங்க அதிபர் திருமதி. நவரூபரஞ்ஜினி முகுந்தன் தலைமையில் மாவட்ட செயலகத்தில் அண்மையில் நடைபெற்றது.

மாவட்ட செயலக விளையாட்டு அபிவிருத்திப் பிரிவினால் ஏற்பாடு செய்யப்பட்ட இந்நிகழ்வுக்கு புலம்பெயர்தலுக்கான சர்வதேச அமைப்பு அனுசரணை வழங்கியுள்ளது. விளையாட்டு உத்தியோகத்தர்களுக்கு வழங்கப்படும் பயிற்றுவிப்பாளர்களுக்கான செயலமர்வினூடாக பிரதேசத்திலுள்ள புலம்பெயரும் இளைஞர், யுவதிகளுக்கு விழிப்பூட்டலை வழங்குவதற்கு எதிர்பார்க்கப்படுகின்றது.

'புலம்பெயர்தல் பாதுகாப்பாக இருப்பதற்கே' என்ற தொனிப்பொருளில் இடம்பெற்ற இச்செயலமர்வில் சட்டவிரோதமான மற்றும் முறையற்ற வெளிநாட்டுப் பயனத்தினால் ஏற்படும் ஆபத்துகள் மற்றும் விபரீதங்கள் தெளிவுபடுத்தப்பட்டு முறையான வெளிநாட்டுப் பயணங்களுக்கான வழிமுறைகள் எடுத்துக் காட்டப்பட்டன. இச்செயலமர்வில் மட்டக்களப்பு மாவட்ட விளையாட்டு உத்தியோகத்தர் வீ. ஈஸ்வரன், புலம்பெயர்தலுக்கான சர்வதேச அமைப்பின் இணைப்பாளர் திருமதி ஆர். மயூரன் மேரி, மட்டக்களப்பு பிரதேச பொதுச் சகாதார பரிசோதகர் ஏ. ராஜ்குமார், விளையாட்டு உத்தியோகத்தர்கள் பலரும் பிரசன்னமாயிருந்தனர்.

யூ.எல்.எம்.ஹரீஸ்
(வாழைச்சேனை விசேட நிருபர்)

பிரதமர் மோடிக்கு கொரோனா தடுப்பூசி

● எதிரணியின் விமர்சனங்களுக்கு முற்றுப்புள்ளி!

உலகளவில் 25.5 இலட்சத்தை நெருங்கும் உயிரிழப்புகள்

கொவிட் இல்லாத மாநிலமாக அருணாச்சல் பிரதேசம்

இந்தியாவின் டெல்லி எய்ம்ஸ் மருத்துவமனையில் பிரதமர் நரேந்திர மோடி நேற்று கொரோனாவுக்கான தடுப்பூசி போட்டுக் கொண்டார். இந்தியாவில் கொரோனா தடுப்பூசி போடும் பணி நாடு முழுவதும் கடந்த ஜனவரி 16ம் திகதி முதல் நடைபெற்று வருகிறது.

இதில், முதல் கட்டமாக மருத்துவர்கள், தாதிகள், சுகாதார பணியாளர்கள் உள்ளிட்ட 3 கோடி முன்களப் பணியாளர்களுக்கு தடுப்பூசி அளிக்கப்பட்டு வருகிறது. இதற்காக, ஒக்ஸ்போர்ட் பல்கலைக்கழகத்தின் 'கொவிஷீல்ட்' தடுப்பு மருந்தும், இந்தியாவில் கண்டுபிடிக்கப்பட்ட பாரத் பயோடெக் நிறுவனத்தின் 'கொவோக்சின்' தடுப்பு மருந்தும் பயன்படுத்தப்படுகின்றன.

இதையடுத்து இந்தியா முழுவதும் முதியவர்கள் மற்றும் 45 வயதுக்கு மேற்பட்ட இணை நோயுள்ளவர்களுக்கு நேற்று முதல் கொரோனா தடுப்பூசி போடப்படுகின்றது.

இதனிடையே இந்த தடுப்பூசி போட்டுக் கொள்பவர்களுக்கு பின்விளைவுகள் ஏற்படுவதாக பரவலாக குற்றச்சாட்டு எழுந்துள்ளது. இதனால், இந்த தடுப்பூசியை முதலில் பிரதமர் மோடி போட்டுக் கொள்ள வேண்டும் என்று பல்வேறு எதிர்க் கட்சிகள் கூறி வந்தன. இந்நிலையில் பிரதமர் மோடி தானும் கொரோனா தடுப்பூசி போட்டுக் கொண்டதாக டுவிட்டரில் தெரிவித்துள்ளார்.

இது தொடர்பாக அவர் வெளியிட்டுள்ள ட்வீட் பதிவில் "டெல்லி எய்ம்ஸில் கொரோனா தடுப்பூசியின் முதல் 'டோஸை' எடுத்தேன். கொரோனாவுக்கு எதிரான உலகளாவிய போராட்டத்தை வலுப்படுத்த எங்கள் மருத்துவர்கள் மற்றும் விஞ்ஞானிகள் விரைவான நேரத்தில் எவ்வாறு பணியாற்றினார்கள் என்பது குறிப்பிடத்தக்கது. மூத்த குடிமக்கள் உள்ளிட்ட தடுப்பூசி எடுக்க தகுதியுள்ள அனைவருக்கும் நான் வேண்டுகோள் விடுக்கின்றேன். அனைவரும் கொரோனா தடுப்பூசி போட்டுக் கொள்ள வேண்டும். கொரோனா தடுப்பூசி போட்டுக் கொள்ள அச்சப்பட வேண்டாம். ஒன்றாக, இந்தியாவை கொரோனாவில் இருந்து விடுவிப்போம்" என குறிப்பிட்டுள்ளார்.

புதுச்சேரியைச் சேர்ந்த மருத்துவ தாதி நிவேதா, பிரதமர் மோடிக்கு 'கொவாக்சின்' தடுப்பூசி ஏற்றினார். இதனைத் தொடர்ந்து மாநில முதல்வர்களும் தடுப்பூசி போட்டுக் கொள்ள இருப்பதாக தகவல் வெளியாகியுள்ளது.

தனியார் மருத்துவமனைகளில் கட்டணம் செலுத்தி தடுப்பூசி போட்டுக் கொள்ளலாம் எனவும் அறிவிக்கப்பட்டுள்ளது. தகுதியான அனைவரும் கொரோனா தடுப்பூசி எடுத்துக் கொள்ள முன்வர வேண்டும் என வேண்டுகோள் விடுக்கப்பட்டிருக்கிறது. தமிழகத்தில் நேற்று முதல் அரசு மருத்துவமனைகளில் இலவசமாகவும், தனியார் மருத்துவமனைகளில் கட்டணம் செலுத்தியும் கொரோனா தடுப்பூசி போட்டுக் கொள்ளலாம் என தமிழக அரசு அறிவித்துள்ளது. தனியார் மருத்துவமனைகளில் கொரோனா தடுப்பூசிக்கு 250 ரூபா கட்டணமாக வசூலித்துக் கொள்ளலாம் என தமிழக அரசு சார்பில் தெரிவிக்கப்பட்டுள்ளது.

தடுப்பூசி போட்டுக் கொள்ள விரும்புவர்கள் முன்பதிவு செய்து கொள்ள வேண்டும். 45 வயதுக்கு மேற்பட்ட இணை நோய் உள்ளவர்கள் மருத்துவச் சான்றிதழைப் பெற்றுத் தர வேண்டும். 60 வயதுக்கு மேற்பட்டோர் தடுப்பூசி போட்டுக் கொள்ள ஆதார் அட்டை, வாக்காளர் அடையாள அட்டை உள்ளிட்டவற்றில் ஏதேனும் ஒன்றின் நகலை தர வேண்டும் எனவும் சுகாதாரத்துறை சார்பில் தெரிவிக்கப்பட்டுள்ளது.

இதுஇவ்விதமிருக்க வடகிழக்கு மாநிலமான அருணாச்சல் பிரதேசத்தில் முதல் மருத்துவமனையிலிருந்த 3 கொரோனா நோயாளிகள் குணமடைந்துள்ளனர். நேற்றுக் காலை வரையான 24 மணி நேரத்தில் யாருக்கும் தொற்று கண்டறியப்படவில்லை. இதனால் இந்தியாவின் முதல் கொரோனா இல்லாத மாநிலமானது அருணாச்சல பிரதேசம்.

கடந்த 2020 ஜனவரியில் இந்தியாவில் கொரோனா தொற்று முதலில் கண்டறியப்பட்டது. பின்னர் அது பல்கிப் பெருகி மார்ச் இறுதியில் ஊரடங்கு போடும் நிலைக்கு இட்டுச் சென்றது. இன்னமும் மஹாராஷ்டிரா, கேரளா, பஞ்சாப் போன்ற பல மாநிலங்களில் தொற்று வீதம் கூடுவதும், குறைவதுமாக இருக்கிறது.

தடுப்பூசிகள் ஜனவரி முதல் செயல்பாட்டில் உள்ளன. 2ம் கட்ட தடுப்பூசி இயக்கத்தில் அதிகளவு தனியார் மருத்துவமனைகளும் இணைக்கப்பட்டுள்ளன.

இந்நிலையில் அருணாச்சல் பிரதேசத்தில் நேற்றுக் காலை வரையான 24 மணி நேரத்தில் எவருக்கும் தொற்று கண்டறியப்படவில்லை. கொரோனா தொற்றால் சிகிச்சை பெற்று வந்த 3 பேரும் குணமடைந்துள்ளனர்.

அங்கு இதுவரை 16,836 பேருக்கு தொற்று ஏற்பட்டது. 56 பேர் இறந்தார்கள். 16,780 பேர் வைத்தியசாலையில் இருந்து வெளியேறியுள்ளனர். சனிக்கிழமை 312 பேரின் மாதிரிகள் பரிசோதிக்கப்பட்டன. அதில் யாருக்கும் பாதிப்பு இல்லை என்பது உறுதியானது. இதுவரை அம்மாநிலத்தில் 32,325 சுகாதார மற்றும் முன்கள பணியாளர்களுக்கு தடுப்பூசி வழங்கப்பட்டுள்ளது. இதேவேளை உலகம் முழுவதும் கொரோனாவால் உயிரிழந்தவர்களின் எண்ணிக்கை 25.42 இலட்சத்தைத் தாண்டியது. பல்வேறு நாடுகளை சேர்ந்த 2,542,556 பேர் கொரோனா வைரசால் உயிரிழந்துள்ளனர்.

● இந்தியாவில் 60 வயதுக்கு மேற்பட்டவர்களுக்கு கொவிட்-19 தடுப்பு மருந்து வழங்கும் பணி ஆரம்பம்

உலகம் முழுவதும் கொரோனாவால் 114,674,343 பேர் பாதிக்கப்பட்டுள்ள நிலையில் 90,228,750 பேர் குணமடைந்துள்ளனர். மேலும் 90,296 பேர் கவலைக்கிடமான நிலையில் மருத்துவமனையில் சிகிச்சை பெற்று வருகின்றனர்.

சீனாவின் உகான் நகரில் முதன் முதலில் தோன்றிய கொரோனா வைரஸ் உலக நாடுகளை உலுக்கி வருகிறது.

வைரஸ் தொற்று பரவி ஏறத்தாழ ஒரு வருடங்கள் கடந்து விட்டாலும் இதன் வீரியம் இன்னும் குறைந்தபாடில்லை.

இந்நிலையில் தற்போதைய நிலை வரப்படி, உலகம் முழுவதும் கொரோனாவால் பாதிக்கப்பட்டோர் எண்ணிக்கை 11.46 கோடியைத் தாண்டி உள்ளது. இதன்படி உலகம் முழுவதும் தற்போது 114,674,343 பேருக்கு கொரோனா வைரஸ் தொற்று உறுதி செய்யப்பட்டுள்ளது. கொரோனா பாதிப்பில் இருந்து இதுவரை 90,228,750 பேர் குணமடைந்துள்ளனர்.

மேலும் வைரஸ் தாக்குதலுக்கு இதுவரை 25 இலட்சத்து 42 ஆயிரத்து 556 பேர் உயிரிழந்துள்ளனர். கொரோனா தொற்றுக்கு தற்போது 21,903,037 பேர் சிகிச்சை பெற்று வருகின்றனர்.

மலையக மக்களின் விடிவுக்காக இறுதி வரை உழைத்த பெருமகன்

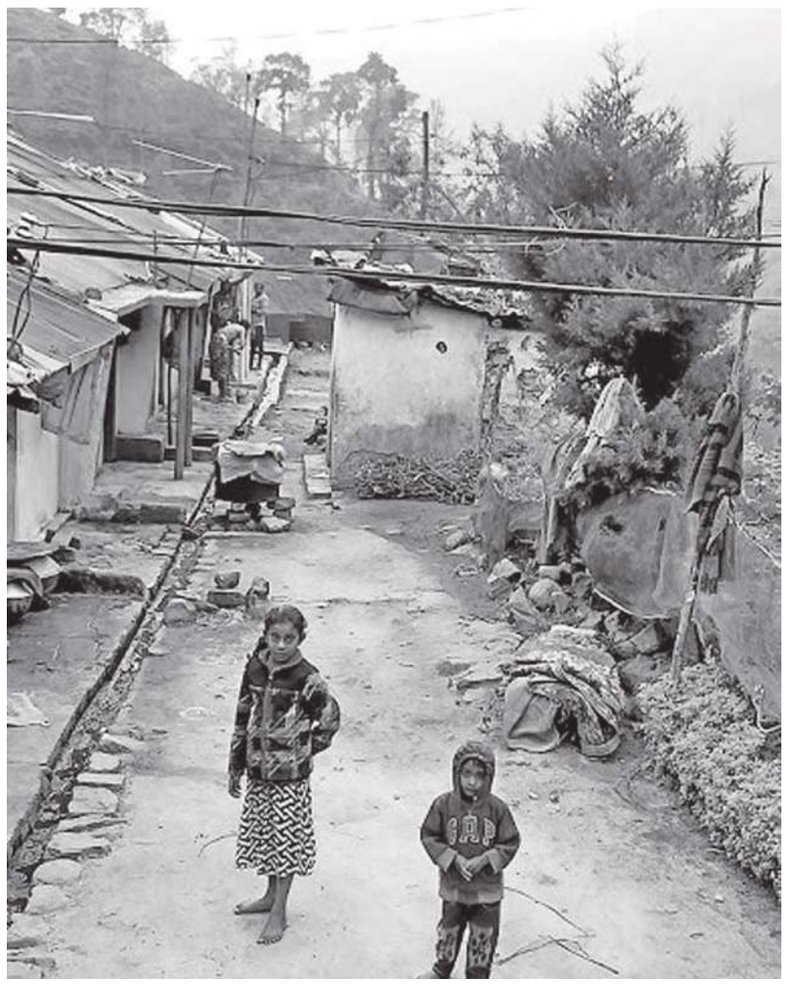

வடக்கில் பிறந்து, மலையக மண்ணை தாயகமாக்கி மக்கள் அவலம் துடைக்க ஓயாமல் பாடுபட்ட அமரர் அருட்தந்தை சந்தியாபிள்ளை கீதபொன்கலன் அடிகளாரின் 5 ஆம் வருட நினைவு

பெருந்தோட்ட வாழ் தமிழ் மக்கள் மத்தியில் விழிப்புணர்வு, சிந்திக்கக் கூடிய கருத்துக்களை 70களில் முன்னெடுத்தவர் அமரர் அருட்தந்தை சந்தியாபிள்ளை கீதபொன்கலன் அடிகளார். இவ்வுலக வாழ்வில் தனது 69 ஆம் ஆண்டு கால பயணத்தில் மக்கள் பணிகளில் ஈடுபட்டவர் அவர். 40 வருடங்களுக்கு மேலாக சேவையில் ஈடுபட்டு வந்தவர். ஆனால் இந்த பணிகள் சுலபமானதல்ல, கஷ்டமானதும் சவால்கள் நிறைந்ததுமாகும்.

அடிகளார் 1946 ஆம் ஆண்டு ஒக்டோபர் 24ம் திகதி யாழ்ப்பாணம், ஊர்காவற்றுறை சுருவில் கிராமத்தில் பிறந்தவர். ஆரம்பக் கல்வியை சுருவில் ரோமன் கத்தோலிக்க கலவன் பாடசாலையிலும், இடைநிலைக் கல்வியை யாழ்ப்பாணம் புனித பற்றிக் கல்லூரியிலும், வங்காலை கல்லூரியிலும் கற்றவராவார். அத்துடன் வங்காலை பாடசாலை, புனித பற்றிக் கல்லூரி யாழ்ப்பாணம், புனித அந்தோனியார் கல்லூரி கட்டுகஸ்தொட்டை ஆகியவற்றில் ஆசிரியராக பணிபுரிந்து லண்டன் பரீட்சையும் எழுதியவராவார்.

யாழ்ப்பாணம் புனித மடுத்தினார் கனிஷ்ட குருமடத்தில் சேர்ந்த இவர், 1964ம் ஆண்டு இலங்கை மாதா தேசிய குருமடம் (அம்பிட்டிய கண்டி) குருத்துவ மாணவனாக இறையியல், தத்துவ சாஸ்திரம், ஏழு வருட கால பயிற்சியை பெறுவதற்காக இணைந்து கொண்டார். 1972ஆம் ஆண்டளவில் அருட்தந்தை கண்டி மறைமாவட்டத்துடன் இணைந்தார். இக்காலகட்டத்தில் கண்டி மறைமாவட்டத்திலிருந்து ஊவா மறைமாவட்டம் ஒரு தனிபுதிய மறைமாவட்டமாகப் பிரிக்கப்பட்டது. ஒடுக்கப்பட்டு வாழ்வுக்கு போராடும் மக்களது குரலாக அமரர் அருட்தந்தை கீதபொன்கலன் அவர்கள் பதுளை மறைமாவட்டத்துடன் இணைந்தார்.

1974ம் ஆண்டு செப்டெம்பர் தம்மை அர்ப்பணித்துக் கொண்ட அமரர் அருட்தந்தை, 1977ஆம் ஆண்டு முதல் பல காலகட்டங்களில் இனவாதிகளால் மேற்கொள்ளப்பட்ட வன்முறைகளுக்கு எதிராகக் குரல் கொடுத்தவர். 1983ம் ஆண்டு இனவன்செயல்களால் அடிகளாரின் செயற்பாடுகள் பாதிக்கப்பட்டதுடன் மலையக மக்கள் மத்தியில் பல வருட காலமாக பணிகளில் ஈடுபட்டு வந்த நிலையங்கள், அமைப்புக்கள், குழுக்கள் ஆகியவற்றின் சேவைகளுக்கும் தடைப்பட்டன. இச்சந்தர்ப்பத்தில் உஸ்கொட் நிலையமும் தீயிடப்பட்டது.

சில ஆண்டுகள் வெளிநாடுகளில் தங்கியிருந்ததோடு பெல்ஜியம் லுவோன் பல்கலைக்கழகத்தில் சமூகவியல் பட்டப்படிப்பு மேற்கொண்டு பட்டதாரியானார். ஐரோப்பா, இந்தியா போன்ற நாடுகளில் தஞ்சமடைந்த மக்களை கண்டு அவர்களுக்கும் தனது சேவையைத் தொடர்ந்தார். ஐரோப்பா சென்ற போது அங்கு வாழ்ந்த 7ம் திகதி ஆயர் லீயோ நாணயக்கார அவர்களால் குரு நிலைக்கு உயர்த்பட்டு பின்னர், பதுளை மறைமாவட்டத்திற்கு பங்குத் தந்தையாக நியமனம் பெற்றார்.

தோட்டத்தொழிலாளர்களுக்கு ஆன்மிகத்தினூடாக சமூகப் பணிகளையும் ஆற்றுவதற்காக சில நிலையங்களும் அமைப்புக்களும் ஆரம்பிக்கப்பட்டன. புனித பீட் உஸ்கொட் இயக்குனராகவும் அவர் விளங்கியதோடு கல்வி, பொருளாதாரம், தொழிற்பயிற்சிகள், இளைஞர்கள், பெண்கள், பிள்ளைகள் ஆகியோருக்கு அறிவூட்டல் பயற்சிகள் நடத்துவதில் பாடுபட்டார். கூட்டுறவு சங்கங்களையும் ஆரம்பித்து அம்மக்கள் உயர்வடைவதற்கு ஊக்கமளித்தார்.

1980 ஆண்டு காலப்பகுதியில் 'தொழிலாளர் முன்னேற்றக் கழகம்' எனும் மாற்றுத் தொழிற்சங்க அமைப்பை உருவாக்கி மக்களுக்கான சேவைகளை மேற்கொண்டார்.

தொழிலாளர்களின் விடிவுக்காக இலங்கை அகதிகளை பற்றி ஆராய்ந்து ஆங்கில நூலை வெளியிட்டார்.

அடிகளார் இந்தியாவில் தங்கியிருந்த போது சிறுபான்மை மக்களின் பிரச்சினைகளை கருப்பொருளாகக் கொண்டு ஆய்வு நூலையும், மலையகத்தை ஆட்டிப் படைக்கும் பிரச்சினைகள் பற்றி மூன்று சிற்றேடுகளை வெளியிட்டுள்ளார்.

இந்தியாவில் தமிழ் தகவல் தொடர்பு இணைப்பு மத்திய நிலையம், இலங்கை அகதிகள் மற்றும் தாயகம் திரும்பியோர் அமைப்பகம் நிலையம் ஒன்றினை ஏற்படுத்தியதோடு 'சிலோன் ருடே' பத்திரிகை ஆசிரியராகவும் விளங்கினார்.

மீண்டும் இலங்கை வந்த அருட்தந்தை மலையக பகுதியை தமது பணியிடமாக்கி, 1990ம் ஆண்டு லியோ மார்கா ஆசிரமத்தை ஆரம்பித்து மக்கள் பணிக்கு அடித்தளமிட்டார்.

மலையக பெருந்தோட்ட மக்களின் விடுதலைக்கு கல்வியே ஒரே வழி என்ற நோக்கோடு அரசியல், சமூகம், கல்வி, பொருளாதாரம், சுகாதாரம், சமயம், கலை, கலாசார முன்னேற்றத்திற்காக பல வழிவகைகளையும், விழிப்புணர்வு திட்டங்களையும் உருவாக்கினார். மலையக சிறுவர்கள் சிறுவயதிலேயே ஆரம்பக் கல்வியைத் தொடர முன்பள்ளி கல்விமுறையைத் தோட்டங்களில் அமுல்படுத்தினார். சிறுவர்களுக்குச் சத்துணவு வழங்கியமை, அங்கு கற்பிப்பதற்கு ஆசிரியர்களையும் நியமித்து அவர்களுக்குப் பயிற்சி முதலியவற்றையும் பெற்றுக் கொடுத்தமை குறிப்பிடத்தக்கது.மலையக மாணவர்களுக்கான தொழில்நுட்ப கல்விப் பயிற்சி என பல்வேறு செயற்றிட்டங்களையும் அறிமுகப்படுத்தியவர். தோட்ட இளைஞர், யுவதிகள் பலருக்கு சுயதொழில் வாய்ப்புகளையும்ஏற்படுத்திக்கொடுத்துள்ளார்.

அந்த காலகட்டத்தில் ஊவா மாகாண பெருந்தோட்ட பாடசாலைகளில் ஆசிரியர் பற்றாக்குறை பெருமளவிலிருந்தது. இளைஞர் யுவதிகளை ஆசிரிய சேவைக்கு உள்வாங்கச் செய்தார். அவர்களுக்கான ஆசிரியர் பயிற்சிகளை வழங்கி அரசின் அங்கீகாரத்துடன் தொண்டர் ஆசிரியர் என்ற வகையில் நியமனங்களையும் வழங்கியிருந்தார்.

மலையக பெண்கள் வஞ்சிக்கப்படுவதையும், குடும்பக் கட்டுப்பாடு என்ற போர்வையில் மலையகத்தில் தொடரும் கலாசாரத்தை உலகுக்கு எடுத்துக் காட்டியதோடு, பெண்களுடைய உரிமைகள் பாதுகாக்கப்பட வேண்டும் என்பதற்காக பெண்கள் முன்னேற்ற அமைப்பினையும் ஆரம்பித்து வைத்தார். அம்மக்களுக்கு 40 பேர்ச் காணி வழங்கப்படல் வேண்டும் என ஆணித்தரமாக குறிப்பிட்டுள்ளார். மலையக பெருந்தோட்ட மக்களின் அபிவிருத்தியை முன்னிலைப்படுத்தி தயாரிக்கப்பட்ட 10 ஆண்டுத் திட்டத் தயாரிப்புக்களின் போதும், 5 ஐந்து ஆண்டு திட்டத் தயாரிப்புகளின் போதும் தனது கருத்துகள் மூலம் பங்களிப்பை செய்தவர். மலையக பெருந்தோட்ட மக்களின் அடிப்படைப் பிரச்சினைகளை ஊவா சமூக வானொலி நிகழ்ச்சிகளிலும் தொலைக்காட்சி இணையத்தளங்களிலும் நேர்காணல் செய்ததோடு நிகழ்ச்சி உரைகளையும் நிகழ்த்தினார்.

உஸ்கொட் நிலையத்தில் பணியாற்றி வந்த காலத்தில் 'உதயம்' என்ற பெயரில் விழிப்புணர்வுக்காக ஓர் இலக்கிய சஞ்சிகை ஆரம்பிக்கப்பட காரணமாக இருந்தார். மேலும் அடிகளாரே இச் சஞ்சிகையின் நிர்வாக ஆசிரியராகவும் திகழ்ந்தார்.

அனுபவ அறிவோடு எழுத்தாற்றல் மிக்க அமரர் அருட்தந்தை பல்வேறு தலைப்புகளில் ஆய்வுக் கட்டுரைகளை பத்திரிகைகளிலும், சஞ்சிகையிலும் வெளியிட்டு அவல நிலையை உலகறியச் செய்தவர். மலையக தேசியம் குறித்த தெளிவான சிந்தனை கொண்டிருந்த அமரர் அருட்தந்தை கீத பொன்கலன் இச்சமூகம் சார்ந்த 23 இற்கு மேற்பட்ட நூல்களை தமிழிலும், ஆங்கிலத்திலும் எழுதி வெளியிட்டமை விஷேடமாகும்.

'இந்திய வம்சாவளித் தமிழரும் இலங்கை அரசியலும்' என்ற அவரது நூல் 1505 ஆம் வருடம் முதல் 1994 வருடம் வரை ஆழமான ஆய்வுகளை நடத்தி எழுதப்பட்ட நூல் ஆகும். லியோ மார்கா ஆசிரமத்தில் நூலகமொன்றை நிறுவினார். மலையக வரலாற்றில் தடம் பதித்த மிகமுக்கிய ஒருவரான அமரர் நடேச ஐயர் அவர்களின் நினைவாக இந்நூல் நிலையம் அமைந்தது.

அருட்தந்தை தேசிய மட்டத்தில் மாத்திரமன்றி சர்வதேச மட்டத்திலும் நடைபெற்ற அமர்வுகள், மகாநாடு, பயிற்சிப் பட்டறைகள் மற்றும் ஜெனீவா மனித உரிமை செயலகத்திலும் சர்வதேச ரீதியாக மக்கள் பிரதிநிதியாக பங்குபற்றி உரிமைக் குரலாக திகழ்ந்தார். இலங்கை, மலேசியாக, கென்யா போன்ற நாடுகளில் தோட்டத் தொழில்துறை சார்ந்த ஆய்வுகளை மேற்கொண்டார். மலையகப் பெருந்தோட்ட மக்கள் தேசிய இனமாக ஏற்றுக் கொள்ளப்பட வேண்டும், உறுதிப் பத்திரத்தினுடனான காணி, வீட்டுரிமை வழங்கப்பட வேண்டுமென்று அவர் எப்போதும் வலியுறுத்தினார்.

'உலகமயமாக்கலின் விளைவாக இலங்கை தோட்டத்தொழில்துறை' என்ற ஆய்வு நூலை எழுதி வெளியிட்டார். உலகில் தேயிலை உற்பத்தி செய்கின்ற அனைத்து நாடுகளினதும் உழைப்பாளிகள், சமூகங்கள் சார்ந்த குழுவினர்களையும், தொழிற்சங்கங்களையும் ஒன்றிணைக்கச் செய்ததில் அமரர் அருட்தந்தை கீத பொன்கலன் அவர்களும் மிக முக்கியமானவராவார்.

மக்கள் மத்தியில் சேவைகளை முன்னெடுத்துச் செல்வதற்கான அமைப்புகளின் ஒருங்கிணைப்பு பணிகளுக்கு வழிகாட்டியாக முழு ஒத்துழைப்பையும் வழங்கியவர். சமூகத்திலுள்ள அனைத்து இன மக்கள் மத்தியிலும் இனம், மதம், அரசியல், தொழிற்சங்க வேறுபாடின்றி செயற்பட்டவர். எல்லாச் சமயங்களைச் சார்ந்தவர்களுக்கும் அமரர் அருட்தந்தை ஒரு சமாதானத் தூதுவராகத் திகழ்ந்தார்.

அடிகளாரின் சேவைகளைப் பாராட்டி முதுமாணி, தேசகீர்த்தி, தேசக்தி, சாமசிறி, மக்கள் பணியாளன் போன்ற பட்டங்கள் வழங்கப்பட்டன. தான் பிறந்த மண் தாண்டி வந்து மலையக மண்ணை தாயகமாக்கி, மலையக வரலாற்றில் மக்கள் பணியாளராக தடம் பதித்த பெருமகன் அவர். 29.02.2016 இல் திருகோணமலை நகரசபை அருகிலுள்ள கடலில் நீராடிய போது அவர் அகால மரணமானார்.

மலையக பெருந்தோட்ட சமுதாயம் என்றென்றும் அமரர் அருட்தந்தையை நன்றியுடன் நினைவில் வைத்திருக்குமென்பது உறுதி.

பெனடிக்ட் குரூஸ்...

மேம்படுத்துவதற்கு 4...

(03ஆம் பக்கத் தொடர்)

அவசியம் குழுவில் வெளிப்பட்டது. பாடசாலைகள் தொடர்பில் முறையான ஒருங்கிணைப்பு இன்மை காரணமாக வள ஏற்றத்தாழ்வு இருப்பதாக குழு தெரிவித்தது.

மாணவர்கள் தொகை 200 ஐ விட குறைந்த 5,161 பாடசாலைகள் இந்நாட்டில் உள்ளதாகவும், அவ்வாறான பல்வேறு பாடசாலைகளின் தரம் தொடர்பில் பல சிக்கல்கள் எழுந்துள்ளதாகவும், அது தொடர்பில் கண்டறியவேண்டும் எனவும், அதற்கான வளவாளர்களை தொண்டர் அடிப்படையில் இணைத்துக் கொள்ளுமாறும் குழு கல்வி அமைச்சின் செயலாளர் பேராசிரியர் கபில பெரேராவுக்கு அறிவித்தது.

பாடசாலைக் கட்டமைப்பு ஆலோசனைக் கோவை, கல்வி நிருவாக நிபுணர்களின் கண்காணிப்பின் கீழ் காலத்துக்கேற்ற வகையில் மறுசீரமைக்கப்பட வேண்டும் எனவும் அரசாங்கக் கணக்குக் குழு கல்வி அதிகாரிகளுக்கு அறிவுறுத்தல் வழங்கியது.

மாணவர்களை பாடசாலைகளுக்கு உள்ளீர்க்கும் போது பாடசாலைகள் தொடர்பில் பெற்றோரின் மனப்பாங்கு மாற்றமடையும் வகையில் பாடசாலைகள் அபிவிருத்தி செய்யப்பட வேண்டும் எனவும் குழு சுட்டிக்காட்டியது.

பாடசாலைகளை திறத்தல், மூடுதல் மற்றும் ஒழுங்குபடுத்தல் என்பன பாடசாலை கட்டமைப்பு ஆலோசனைக் கோவைக்கு அமைய இடம்பெறவேண்டும் என குழு தெரிவித்தது. பிரபலமடையாத பாடசாலைகளுக்கு ஆசிரியர்கள் மற்றும் அதிபர்களை இடமாற்றம் செய்யும் போது அந்த இடமாற்ற கட்டளைகளை மேற்பார்வை செய்வதன் முக்கியத்துவம் தொடர்பிலும் குழு கவனம் செலுத்தியது. பாடசாலையொன்றின் பரீட்சை பெறுபேறுகள் மாணவர்களை ஈர்க்கும் பிரதான காரணியாக உள்ளதால், இந்த பாடசாலைகளின் பரீட்சை பெறுபேறுகளை விருத்தி செய்துகொள்ள தேவையான விசேட வேலைத்திட்டமொன்றின் தேவையையும் குழு சுட்டிக்காட்டியது. அனைத்து பாடசாலைகளும் கல்வி நிருவாக அறிக்கையொன்றை வைத்திருக்க வேண்டும் எனவும், பல்வேறு வேலைத்திட்டங்களின் கீழ் நிதி ஒதுக்கீடு செய்யும் போது அந்த அறிக்கையை அடிப்படையாக கொள்வது பொருத்தமாகும் என குழுவின் தலைவர் பேராசிரியர் திஸ்ஸ விதாரண குறிப்பிட்டார்.

லேக் ஹவுஸ் முகாமைத்துவ...

(03ஆம் பக்கத் தொடர்)

தந்தையாவார். அன்னாரின் இறுதி கிரியைகள் இன்று(02) மாலை 5.00மணிக்கு குளியாபிட்டிய பொது மயானத்தில் நடைபெறும்.

தினேஷ் குணவர்தனவின்...

(03ஆம் பக்கத் தொடர்)

அவர், தேசிய அல்லது சர்வதேச அளவிலான எந்தவொரு முக்கியமான சந்தர்ப்பத்திற்கும் தேசிய உடையை அணிபவராவார். வணிக முகாமைத்துவத்தில் பட்டம் பெற்றுள்ள இவர் , ஆங்கிலத்தில் சரளமாக பேசக்கூடியவராவார்.

பெற்றோர் ஆசிர்வாதத்துடன்...

(03ஆம் பக்கத் தொடர்)

பெற்றோரின் ஆசிர்வாதத்துடன் ஆலய வழிபாட்டினை பூர்த்திசெய்து மிகவும் உற்சாகத்துடன் தான் பரீட்சைக்கு தோற்றுவதாக அவர் தெரிவித்தார். சுனாமி அனர்த்தத்தின் போது கண்டெடுக்கப்பட்ட அபிலாஸ் தனது குடும்பத்தினை கண்டு பிடிப்பதற்காக நடைபெற்ற பரீட்சையில் சித்தி பெற்றதை போன்று தனது வாழ்க்கையின் பரீட்சையிலும் களமிறங்கியுள்ளமை குறிப்பிடத்தக்கது.

தாய் மற்றும் பிரம்பால் தாக்கிய...

இவ்வாறு உயிரிழந்துள்ளார்.

குறித்த சிறுமியின் சடலம் தொடர்பான பிரேத பரிசோதனை நேற்று ராகமை வைத்தியசாலையில் இடம் பெற்றது. இதேவேளை, குறித்த சம்பவம் தொடர்பில் இதுவரை 6 பேரிடம் வாக்குமூலம் பதிவு செய்யப்பட்டுள்ளது. தோஷம் நீக்குவதாக கூறி சிறுமிக்கு 5 மணி நேரம் பிரம்பினால் தாக்கியுள்ளதாக பிரதேச மக்கள் தெரிவித்துள்ளனர். வீட்டிற்கு அருகில் உள்ள இடத்தில் சிறுமிக்கு அமானுஷ்ய சக்தியை (பிசாசு விரட்டுவதாக) விரட்டுவதாக கூறி தாய் அவரை அழைத்து சென்றுள்ளார்.

முதலாவதாக எண்ணை பூசும் நடவடிக்கை ஒன்று மெற்கொள்ளப்பட்டுள்ளது. பின்னர் சிறுமிக்கு அமானுஷ்ய சக்தியை விரட்ட வேண்டும் கூறி பிரம்புகள் உடையும் வரை தாக்கியுள்ளனர்.

பிற்பகல் ஒன்றரை மணியில் இருந்து மாலை 6 மணி வரை சிறுமி மீது தாக்குதல் மேற்கொள்ளப்பட்டதாக பிதேச மக்கள் தெரிவித்துள்ளனர். சிறுமியை தாக்கியமையினால் உடைந்த பிரம்புகளின் துண்டுகள் கண்டுபிடிக்க முடிந்துள்ளது. தாக்குதலுக்குள்ளான சிறுமி மயக்கமடைந்தமையினால் வைத்தியசாலையில் அனுமதிக்கப்பட்டுள்ளார். எனினும் வைத்தியசாலை அனுமதிக்கும் போதே சிறுமி உயிரிழந்துள்ளதாக வைத்தியர்கள் தெரிவித்துள்ளனர்.

மகளுக்கு எவ்வித பிரச்சினையும் இருக்கவில்லை. மகள் மிகவும் நல்ல நிலையிலேயே இருந்தார். என்னை அடிக்க வேண்டாம் என்று என் மகள் கூச்சலிட்டுள்ளார். எனினும் மகள் உயிரிழக்கும் வரை அடித்துள்ளார்கள் என உயிரிழந்த சிறுமியின் தந்தை குறிப்பிட்டுள்ளார்.

நல்லடக்க அனுமதியை அரசு...

எல்லாவற்றையும் அரசியலாக்கும் பிற்போக்கு வாதத்தை முற்றாகக் கைவிட வேண்டும்.

ஜனாஸாக்கள் எரிக்கப்படுவதை நிறுத்தக் கோரி,சிலர் கறையான்கள் மழை தேடித் தூது போவது போல் செயற்பட்டனர். சமூகத்தின் பிழைப்புக்கான சவால்களை, சில அரசியல்வாதிகள் தங்களது சொந்த அரசியல் பிழைப்பாக எடுத்துக் கொண்டதுதான் இதற்குக் காரணம்.

வர்த்தமானி அறிவிப்பிலிருந்த பிழையை, பாராளுமன்றத்தில் பகிரங்கமாக சுட்டிக்காட்டி வாபஸ் பெறுமாறு கோரினோம்.இது தொடர்பில் தனிநபர் பிரேரணைக்கும் நாம்தான் தயாரானோம்.இப்போது சாதகமான பதில் கிடைத்துள்ளது. பொதுமக்களை அங்குமிங்கும் அலைக்கழிக்காமல் ஒவ்வொரு வைத்தியசாலைகளிலும் கொரோனா கட்டுப்பாட்டு தடுப்பு பகுதியை உருவாக்க வேண்டும்.நாட்டுக்குள்ளே பேசித் தீர்க்க வேணடிய பிரச்சினைகளை, எங்கோ சென்று பேசித் தீர்க்க முனைவது சாத்தியமற்றது. தமிழர்களின் பிரச்சினைகளை பேசவேண்டிய இடம் ஒஸ்லோவோ அல்லது லண்டனோ அல்ல. இலங்கையிலே இதுபற்றிப் பேச வேண்டும். நாட்டின் முக்கிய பௌத்த மதகுருமார்களை சந்தித்து,எமது தாய்நாடு நாடு தொடர்பில் முஸ்லிம்களின் நிலைப்பாட்டை தெளிவாகக் கூறினோம். நிலக்கீழ் நீரில் வைரஸ் கலக்குமா? இறந்த உடல்களிலிருந்து வைரஸ் வெளியாகுமா? என்பதை ஆராய்ந்து தீர்வு தருமாறுதான் தேசிய காங்கிரஸ் கேட்டது.

வைரஸ் தொடர்பிலான தேர்ச்சி பெற்ற நிபுணர்கள் ஒரு அறிக்கையைத் தர, எமது நாட்டின் நிபுணர்கள் வேறுவிதமாக பேசிக் கொண்டிருந்தனர். சிரேஷ்ட அரசியல்வாதி திஸ்ஸவிதாரண எனது பக்கத்து ஆசனத்தில் இருப்பவர், அவர் வைரஸ் தொடர்பில் சிறந்த நிபுணத்துவம் பெற்றவர். இது தொடர்பில் அவரிடம் பல கலந்துரையாடல்களை செய்துள்ளேன்.

கிழக்கில், கல்முனை வைத்தியசாலையில் 02 ஜனாஸாக்களும், காத்தான்குடி வைத்தியசாலையில் 02 ஜனாஸாக்களும் அடங்கலாக நாடுமுழுவதிலும் ஜனாஸாக்கள் குளிரூட்டியில் இருக்கின்றன. இவ்விடயம் எனக்கு பலத்த சங்கடத்தை தந்தது. இவ்விடயம் தொடர்பில் எமது மக்களுக்கு நம்பிக்கை தரும் விதமாக சட்டத்தரணிகளை அணுகி இவ்விடயத்தை கடுமையாக ஆலோசனை செய்து வருவதாகவும் அதாஉல்லா தெரிவித்தார்.

சுமுகமாக ஆரம்பமாகிய க.பொ.த...

நடைபெற்றதாக முறைப்பாடுகள் பதிவாகவில்லை எனவும் பரீட்சைகள் ஆணையாளர் நாயகம் தெரிவித்துள்ளார். நாட்டில் நிலவும் கொரோனா வைரஸ் பரவல் சூழ்நிலையில் சுகாதார நடைமுறைகள் முறையாக பின்பற்றப்பட்டு பரீட்சை நடவடிக்கைகள் மேற்கொள்ளப்பட்டதாக தெரிவித்த அவர் வைரஸ் தொற்றுக்குள்ளான 38 மாணவர்கள் நேற்று பரீட்சைக்கு தோற்றி இருந்ததாகவும் குறிப்பிட்டார். அந்த மாணவர்களுக்காக விசேட பரீட்சை நிலையங்கள் ஏற்பாடு செய்யப்பட்டி ருந்ததாகவும் அவர் தெரிவித்தார்.

மேற்படி பரீட்சை எதிர்வரும் 10ஆம் திகதி வரை நடைபெறவுள்ள நிலையில் அது தொடர்பில் பரீட்சைகள் ஆணையாளர் நாயகம் மேலும் தெரிவித்ததாவது;

ஏற்கெனவே விடுக்கப்பட்டிருந்த அறிவிப்புக்கு இணங்க நேற்றையதினம் காலை 7.45 மணிக்கு மாணவர்கள் பரீட்சை நிலையங்களுக்கு சமூகமளித்திருந்தனர். நேற்றைய தினம் பரிட்சை நடவடிக்கைகள் முற்பகல் 11. 40 மணிக்கு நிறைவுபெற்றன.

நாட்டில் நிலவும் கொரோனா வைரஸ் சூழ்நிலை காரணமாக சுகாதார சட்ட விதிகளுக்கு உட்பட்டு உச்ச அளவில் சுகாதார வழிமுறைகள் சகல படிச்சி நிலையங்களிலும் பின்பற்றப்பட்டன.

ஏனைய வருடங்களைப் போலன்றி இம்முறை பரீட்சைக்கு தோற்றும் மாணவர்கள் பல்வேறு நிபந்தனைகளுக்கு மத்தியில் செயற்பட வேண்டியிருந்தது.

எவ்வாறாயினும் பரீட்சார்த்திகள் பரீட்சை நிலைய வாசல் வரை முகக்க வசங்களை அணிதல் கட்டாயமாக்கப்பட்டிருந்த நிலையில் பரீட்சை எழுதும் போது முகக் கவசத்தை நீக்குவதற்கான அனுமதி வழங்கப்பட்டிருந்தது.

நேற்றைய தினம் பரீட்சையில் தோற்றும் மாணவர்கள் மற்றும் பரீட்சை நிலையங்களில் கடமையில் ஈடுபடும் உத்தியோகத்தர்களுக்காக விசேட போக்குவரத்து ஒழுங்குகள் மேற்கொள்ளப்பட்டிருந்தன. தொடர்ந்தும் அந்த ஏற்பாடுகள் நடைமுறையிலிருக்கும்

என்றும் அவர் தெரிவித்துள்ளார்.

இம்முறை க.பொ.த. சாதாரண தர பரீட்சைக்கு 6 இலட்சத்திற்கும் அதிகமான மாணவர்கள் தோற்றும் நிலையில் நாடளாவிய ரீதியில் 4513 பரீட்சை நிலையங்களும் பரீட்சை இணைப்பு செயற்பாடுகளுக்காக 542 நிலையங்களும் ஏற்பாடு செய்யப்பட்டுள்ளமை குறிப்பிடத்தக்கது.

அமெரிக்காவில் முப்படையினரை...

நாடுகள் சபையில் அமெரிக்காவின் சார்பில் உரையாற்றிய தூதுவர் ஜோன் போல்டன்,

சர்வதேச குற்ற நீதிமன்றத்தின் எந்த ஒரு அதிகாரியும் அமெரிக்காவின் முப்படையினரை விமர்சிக்க முன் வருவார்களானால் அவர்கள் சிறைக்குள் தள்ளப்படுவார்கள் என குறிப்பிட்டுள்ளார்.

பிரிட்டனிலும் அதே நடைமுறையே உள்ளது. அது தொடர்பில் சட்டரீதியான நடவடிக்கைகளை மேற்கொள்வதற்கு பலமான வியூகம் வகுக்கப்பட்டுள்ளது.

அதற்கிணங்க முப்படைகளில் பாதுகாக்க அந்த நாடுகள் பலமான நடவடிக்கைகளை மேற்கொள்கின்றன.

எமது நாட்டைப் பொருத்தவரை முப்பது வருட யுத்தத்தை நிறைவு செய்து நாட்டு மக்களுக்கு சுதந்திரத்தை பெற்றுக் கொடுத்த முப்படையினரை வேட்டையாட நினைப்பது பெரும் அநீதியான நடவடிக்கையாகும் என்றும் அமைச்சர் மேலும் தெரிவித்துள்ளார்.

இலங்கை தொடர்பில் ஜெனீவா மனித உரிமை ஆணையாளர் மேற்கொண்டுள்ள செயற்பாடுகளை அரசாங்கம் முழுமையாக நிராகரிப்பதுடன் அரசாங்கம் என்ற வகையில் அதற்கு தேவையான நடவடிக்கைகள் அவதானமாக மேற்கொள்ளப்படும் எனவும் அமைச்சர் தெரிவித்துள்ளார்.

இலங்கையானது ஐக்கிய நாடுகள் சபை அமைப்பில் தொடர்ந்து ஏழு தசாப்தங்களாக அங்கத்துவம் வகித்து வருகிறது. தொடர்ந்தும் நாம் அதன் அடிப்படை கோட்பாடுகளுக்கு இணங்கவே செயற்பட்டு வந்துள்ளோம். தொடர்ந்தும் நாம் குறித்த நாடுகளுடன் சுமுகமான நட்புறவைப் பேணி செயற்படுவோம். எனினும் மனித உரிமை ஆணையாளரின் அறிக்கையை நாம் முற்றாக நிராகரிக்கின்றோம் என்றும் அவர் தெரிவித்துள்ளார்.

கொழும்பில் நேற்று நடைபெற்ற ஊடகவியலாளர்கள் சந்திப்பொன்றில் உரையாற்றிய அவர் மேலும் தெரிவிக்கையில்,

ஜெனீவா மனித உரிமை பேரவை அமர்வில் இலங்கை தொடர்பான விடயங்கள் தொடர்ந்தும் பேசப்பட்டு வருகின்றன.

மனித உரிமை ஆணையாளர் இலங்கை தொடர்பில் வெளியிட்டுள்ள அறிக்கையை நாம் ஆரம்பத்திலிருந்தே ஒருதலை பட்சமானது என நிராகரித்து வருகின்றோம். எத்தகைய ஆய்வுகளும் இன்றி தன்னிச்சையான அடிப்படையற்ற விடயங்களே அதில் முன்வைக்கப்பட்டுள்ளன.

மனித உரிமை ஆணையாளர் அலுவலகம் கூட அதனை ஏற்றுக்கொண்டு குறித்த அறிக்கையில் திருத்தங்கள் செய்வது பொருத்தமானது என குறிப்பிட்டுள்ளது. அது எமக்கு நீதியைப் பெற்றுத் தரும் அறிக்கையல்ல. மாறாக

அந்த அறிக்கையின் அடிப்படையே தவறானது.

அது தொடர்பான வாக்கெடுப்பு இன்னும் இரண்டு அல்லது மூன்று வாரங்களில் இடம்பெறும் என நாம் எதிர்பார்க்கின்றோம். அது தொடர்பில் உறுதியான நிலைப்பாட்டிலேயே அரசாங்கம் உள்ளது. ஜெனீவா நகரில் கடந்த வாரம் இலங்கை தொடர்பான விவாதங்கள் மனித உரிமை ஆணையாளரின் அறிக்கையை அடிப்படையாக வைத்தே இடம் பெற்றுள்ளன. அந்த அறிக்கை யுத்த காலத்தில் இடம்பெற்ற சம்பவங்களோடு தொடர்புபட்டதல்ல என்பது தெளிவாக தெரிகிறது.

2019 நவம்பர் மாதத்தில் மனித உரிமை ஆணையாளரால் வெளியிடப்பட்ட அறிக்கை எமது நாட்டின் உள் விவகாரங்களில் நேரடியாக தலையிடுவதாக அமைந்துள்ளது. வெளிநாடுகளில் நலன்கள் அந்த நாட்டு அரசாங்கங்களின் அரசியல் இருப்பு என்பவற்றையே அது சார்ந்துள்ளது. அவை எந்த வகையிலும் இலங்கையின் நலன் சார்ந்த விடயங்களுடன் சம்பந்தப்பட்டதல்ல. எமது நாட்டை அரசியல் கால் பந்தாக உபயோகித்தே மேற்படி வேலைத் திட்டம் தயாரிக்கப்பட்டுள்ளது. அதுதொடர்பான செயற்பாடுகளை நாம் முன்னெடுத்து வருகின்றோம்.

யுத்த குற்றம் தொடர்பில் இப்போது பேசுகின்றனர். குற்றம் புரிந்தவர்கள் எங்கே உள்ளனர்? அவர்கள் இப்போது இந்த நாட்டில் இல்லை.

விமானப்படை தினத்தை...

(03ஆம் பக்கத் தொடர்)

படைத் தளத்தில் பிரதான மரியாதை அணிவகுப்பு நிகழ்வு விமானப் படைத் தளபதி எயார் மார்ஷல் சுதர்ஷன பத்திரன தலைமையில் இன்றைய தினம் இடம்பெறவுள்ளமை குறிப்பிடத்தக்கது.

இரண்டு வாரங்களுக்குள்...

(03ஆம் பக்கத் தொடர்)

பெற்றுக் கொள்ள முடியாத நிலையில் உள்ளன.அதுபோன்று 136 நாடுகள் தடுப்பூசியை இதுவரை பெற்றுக் கொள்ளவில்லை.எனினும் எமது ஜனாதிபதியும் பிரதமரும் நாட்டு மக்களின் நலன்களிலேயே கவனம் செலுத்தியுள்ளனர். அதற்கு முதலிடம் வழங்கி செயல்பட்டு வருகின்றனர். அதனால்தான் கொரோனா வைரஸ் ஒழிப்பு நடவடிக்கைகளில் இலங்கை 10வது இடத்தை பெற்றுக்கொண்டு ள்ளது என்றும் அவர் மேலும் தெரிவித்துள்ளார்.(ஸ)

ஏப்ரலில் உயர்தர...

(03ஆம் பக்கத் தொடர்)

தெரிவித்துள்ளார்.

கடந்த வருடம் நடைபெற்ற கல்வி பொது தராதர உயர்தர பரீட்சைக்கான பெறுபேறுகள் எதிர்வரும் ஏப்ரலில் வெளியிடப்படவுள்ள நிலையில் பல்கலைக் கழகத்துக்கு தகுதி பெறும் மாணவர்களை செப்டம்பர் மாதத்தில் உள்ளீர்ப்பதற்கு அனைத்து நடவடிக்கைகளும் மேற்கொள்ளப்படும் என்றும் அவர் தெரிவித்துள்ளார்.

அதேவேளை தாமதமின்றி மாணவர்களுக்கான கல்வி நடவடிக்கைகளை நிறைவு செய்யும் வகையில் அதற்கான முறைமை ஒன்றை தயாரிக்குமாறு கல்வியமைச்சர் அமைச்சு உள்ளிட்ட அனைத்து அதிகாரிகளுக்கும் பணிப்புரை விடுத்துள்ளார்.

அதேவேளை தற்போது நடைபெற்று வரும் கல்வி பொது தராதர சாதாரண தரப் பரீட்சையின் பெறுபேறுகளை எதிர்வரும் ஜுன் மாதத்தில் வெளியிடுவதற்கு எதிர்பார்த்துள்ளதாகவும் அந்த மாணவர்களுக்கான உயர்தர வகுப்பு கல்வி நடவடிக்கை ஜுலை மாதத்தில் ஆரம்பிக்கப்படும் என்றும் அவர் தெரிவித்துள்ளார்.

எவ்வாறாயினும் மாணவர்களின் கல்வி நடவடிக்கைகளுக்கான காலம் வீணடிக்கப்படுவதற்கு இடமளிக்கப் போவதில்லை என்றும் அமைச்சர் தெரிவித்துள்ளார்.(ஸ)

மக்களின் உரிமைகளை...

(03ஆம் பக்கத் தொடர்)

பணிகளை ஆரம்பித்து வைக்கும் வைபவத்தில் கலந்து கொண்டு உரையாற்றும் போதே அவர் மேற்கண்டவாறு குறிப்பிட்டார்.

இவ்வைபவத்தில் இராஜாங்க அமைச்சர் தொடர்ந்தும் உரையாற்றுகையில்,புலிகள் இயக்கப் பயங்கரவாதம் காரணமாக இப்பிரதேசங்களைச் சேர்ந்த மக்கள் அன்று பெரிதும் பாதிக்கப்பட்டார்கள். இந்நாட்டின் ஐந்தாவது நிறைவேற்று அதிகாரம் கொண்ட ஜனாதிபதி மஹிந்த ராஜபக்ஷவும் அன்றைய பாதுகாப்பு செயலாளரும் இன்றைய ஜனாதிபதியுமான கோட்டாபய ராஜபக்ஷவும் இல்லையெனில் இப்பிரதேச மக்களின் வாழ்வை உறுதிப்படுத்த எவரும் இல்லாத நிலை நீடித்திருக்க முடியும்.

சர்வதேச மனித உரிமைகள் ஆணைக்குழு தற்போது இலங்கையின் மனித உரிமைகள் தொடர்பில் கவனம் செலுத்தியுள்ளது. இன்று எங்கள் நாட்டின் மனித உரிமைகள் தொடர்பில் கதைப்பவர்கள் எவரும் அன்று இப்பிரதேசங்களைச் சேர்ந்த மக்களின் மனித உரிமைகள் தொடர்பில் குரல் எழுப்பவுமில்லை. ஒரு வசனம் கூட கதைக்கவும் இல்லை. சர்வதேச மனித உரிமைகள் ஆணைக்குழுவிடமுள்ள புள்ளிவிபரங்கள் தொடர்பில் எம்மால் திருப்பி அடைய முடியாது. தவறான தகவல்களைக் கொண்டிருக்கும் சர்வதேச அமைப்புகள் இலங்கையரின் கௌரவத்திற்கு கலங்கம் ஏற்படுத்துவது பாரிய தவறாகும்.

இங்குள்ள அயற் கிராமமான பள்ளியகொடல்ல கிராமத்தில் சுமார் 290 பேர் புலிப் பயங்கரவாதிகளால் அன்று படுகொலை செய்யப்பட்டனர். இந்த மக்களின் மனித உரிமைகளைப் பாதுகாப்பதற்கு அன்று எவரும் முன்வரவில்லை. அதனால் அடிப்படை வாதிகளின் புள்ளிவிவபரங்களில் தங்கியுள்ள அமைப்புக்கள் இறைமையுள்ள நாட்டுக்கு அழுத்தங்களைத் தெரிவிக்க இடமளிக்க முடியாது.

சிறிதரன் எம்.பியிடம்...

பதிவிட்டுள்ள சிறிதரன், “பொத்துவில் தொடக்கம் பொலிகண்டி வரையான மாபெரும் போராட்டத்தில் கலந்து கொண்டமை தொடர்பில் புதுக்குடியிருப்பு பொலிசாரினால் நேற்று எனது காரியாலயமான அறிவகத்தில் வைத்து வாக்கு மூலம் பெறப்பட்டது” எனக் குறிப்பிட்டுள்ளார்.இதேவேளை, தமிழ் தேசியக் கூட்டமைப்பின் முன்னாள் பாராளுமன்ற உறுப்பினர் பா.அரியநேத்திரன், சம்மாந்துறை பொலிஸ் நிலையத்திற்கு அழைக்கப்பட்டு விசாரணைக்கு உட்படுத்தப்பட்டுள்ளார். பொத்துவில் தொடக்கம் பொலிகண்டி வரையான போராட்டத்தில் கலந்துகொண்டமை தொடர்பாகவே ஞாயிற்றுக்கிழமை இந்த விசாரணை இடம்பெற்றுள்ளது. பொத்துவில் தொடக்கம் பொலிகண்டி வரையான மாபெரும் போராட்டத்தில் கலந்து கொண்டமை தொடர்பில் புதுக்குடியிருப்பு பொலிசாரினால் நேற்று எனது காரியாலயமான அறிவகத்தில் வைத்து வாக்கு மூலம் பெறப்பட்டது.

பாரம்பரியம் நிகழ்ச்சியில்...

(03ஆம் பக்கத் தொடர்)

முஸ்லிம் சேவையில் பெரும் எண்ணிக்கையிலான நாடகங்களை எழுதியுள்ளார். அத்துடன் இவர் எழுதிய "பாறையில் பூத்த மலர்" தொடர் நாடகமும் ஒலிபரப்பானது குறிப்பிடத்தக்கது. மூத்த வானொலி நேயர்கள் மத்தியில் மிகவும் பிரபலம் பெற்ற மரீனா இல்யாஸ் ஷாபி தற்போது நியூ சிலாந்தில் விரிவுரையாளராகப் பணிபுரிந்து வருவதோடு தனது துணைவர் முதுமாணிப் பட்டம் பெற்ற ஷாபியுடன் இணைந்து பல்வேறு சமூகப் பணிகளில் ஈடுபட்டு வருகிறார். இப் பேட்டி நிகழ்ச்சியை கலாபூஷணம் எம். எஸ். எம். ஜின்னா தொகுத்து வழங்குகிறார். முஸ்லிம் சேவை பொறுப்பதிகாரி எம். ஜே. பாத்திமா ரினோஸியா தயாரித்து வழங்குகிறார்.

கலாசூரி வீ.பீ.சிவப்பிரகாசம்...

(03ஆம் பக்கத் தொடர்)

சேவை யாற்றி வந்த இதே வேளை ஒரு முழு நேரப் பத்திரிகையாளராகவும் பணியாற்றிவந்தார். இறுதிக்கிரிகைகள் (இன்று 02) அக்கரைபற்று இந்து மயானத்தில் நடைபெறும். இவரது மனைவி மற்றும் இரு ஆண் பிள்ளைகளும் ஏற்கெனவே இறந்துள்ள தோடு இறுதிக் காலத்தில் அவர் தனது பேரப்பிள்ளைகளுடனே வாழ்ந்து வந்தார் என்பது குறிப்படத்தக்கது.

இலங்கை விமானப் படையின்...

திட்டமிடப்பட்டுள்ளதுடன் இதில் இலங்கை விமானப் படையுடன் இந்திய விமானப் படையும் இணைந்து தமது சாகசங்களை காண்பிக்கவுள்ளதாக விமானப் படைத் தளபதி எயார் மார்ஷல் சுதர்ஷன பத்திரன தெரிவித்தார்.

கட்டுநாயக்க விமானப் படைத் தளத்தில் இன்று (2) பிரதான மரியாதை அணிவகுப்பும் மார்ச் 05ஆம் திகதி ஜனாதிபதி கோட்டாபய ராஜபக்ஷவினால் விமானப் படையின் ஜெட் மற்றும் எம் ஐ –17ரக ஹெலிகொப்டர் பிரிவுகளுக்கு ஜனாதிபதி வர்ணங்கள் வழங்கும் நிகழ்வும் இடம்பெறவுள்ளது.

அத்துடன் இம்முறை விமானப் படை நிகழ்வுகளில் இந்தியா, பாகிஸ்தான், பங்களாதேஷ் மற்றும் அமெரிக்க பசுபிக் கட்டளையகத்தின் விமானப் படைத் தளபதிகள் வெளிநாட்டு அதிதிகளாக கலந்து சிறப்பிக்கவுள்ளமை விஷேட அம்சமாகும். 70ஆவது ஆண்டு நிறைவை முன்னிட்டு நேற்று மார்ச் மாதம் முதலாம் திகதி முதல் 27ஆம் திகதி வரை பல்வேறு நிகழ்வுகள் ஏற்பாடு செய்யப்பட்டுள்ளன. மார்ச் முதலாம் திகதி சமய வழிபாடுகளும், 02ஆம் திகதி பிரதான மரியாதை அணிவகுப்பும், 3ஆம் திகதி முதல் 05ஆம் திகதி வரையான மூன்று நாட்களுக்கு மாலை 5 மணிக்கு கொழும்பு காலி முகத்திடல் வான் பரப்பில் வான் சாகசங்கள் பல காண்பிக்க திட்டமிடப்பட்டுள்ளது.

பயணப் பொதிக்குள் பெண்ணின்...

காரணம் இதுவரை கண்டுபிடிக்கப்பட்டவில்லை. பொலிஸார் மேலதிக விசாரணை நடத்துகின்றனர். சடலம் இதுவரை அடையாளங் காணப்படவில்லை எனவும் சி.ஐ.டியினர் விசாரணை நடத்துவதாகவும் அறிய வருகிறது.(பா)

மைத்திரிக்கு எதிரான நடவடிக்கை...

இல்லையா? என்பதை உயர் நீதிமன்றமே தீர்மானிக்கும். இது தொடர்பில் எனக்கு எதுவும் தெரியாது.இதேவேளை, ஜனாதிபதி விசாரணை ஆணைக்குழு திட்டமிட்டே முன்னாள் ஜனாதிபதிக்கு எதிராகக் குற்றம் சுமத்தியுள்ளது என விமர்சனங்களை ஏற்றுக்கொள்ள முடியாது. முன்னாள் ஜனாதிபதியின் ஆட்சிக் காலத்திலேயே இந்த விசாரணை ஆணைக்குழு நியமிக்கப்பட்டிருந்தது என்றார்.

மாணவி ஒருவரின் கோரிக்கைக்கு...

“கிராமத்துடன் உரையாடல்“ நிகழ்ச்சித்திட்டத்தின் போதே இந்த மாணவி மேற்படி கோரிக்கையை முன்வைத்திருந்தார்.

ஜனாதிபதி அந்த சந்தர்ப்பத்திலேயே விளையாட்டு மைதானத்தை அபிவிருத்தி செய்யும் பணியை இராணுவத்தினரிடம் ஒப்படைத்தார்.

மாணவியின் கோரிக்கையை நிறைவேற்றும் வகையில் இராணுவத்தின் பொறியியல் பிரிவு இரண்டு மணி நேரத்திற்குள் விளையாட்டு மைதானத்தின் அபிவிருத்தி பணிகளை ஆரம்பித்துள்ளது.

பெருந்தோட்டத் தொழிலாளருக்கு...

தீர்மானத்திற்கு நேற்றும் முதலாளிமார் சம்மேளனம் எதிர்ப்பை வெளியிட்டது. எனினும் தொழிற்சங்கங்கள் மேற்படி தீர்மானத்திற்கு ஆதரவளித்தன.அதனையடுத்து சம்பள அதிகரிப்பு தொடர்பில் இருக்கும் நியாயத்தை ஏற்றுக் கொண்ட தொழில் ஆணையாளர், அடிப்படைச் சம்பளம் 900 ரூபாய் மற்றும் வாழ்க்கைச் செலவுக் கொடுப்பனவு 100 ரூபாய் என்ற வகையில் நாளாந்த சம்பளத்தை 1000 ரூபாவாக அதிகரிக்கும் வர்த்தமானி அறிவிப்பை வெளியிட அரசாங்கத்திற்கு பரிந்துரை செய்வதாக தெரிவித்துள்ளார்.

அறிக்கைக்கு எதிராக...

தம்பியா ஆகிய வழக்கறிஞர்களை இவ்வாறு முறைப்பாட்டினை அளித்துள்ளனர். அரசியல் பழிவாங்கல்கள் தொடர்பாக கண்டறிவதற்காக நியமிக்கப்பட்ட ஜனாதிபதி விசாரணை ஆணைக்குழுவின் அறிக்கை ஜனாதிபதி கோட்டாபய ராஜபக்ஷவிடம் கடந்த டிசம்பர் மாதம் கையளிக்கப்பட்டது.

ஓய்வுபெற்ற உயர் நீதிமன்ற நீதிபதி உபாலி அபேரத்ன தலைமையில் மூன்று பேர் கொண்ட இந்த ஜனாதிபதி விசாரணை ஆணைக்குழு 2020 ஜனவரி 09 ஆம் திகதி நியமிக்கப்பட்டது.

இலஞ்சம் அல்லது ஊழல் குற்றச்சாட்டுகளை விசாரிப்பதற்கான ஆணைக்குழு, FCID, CID மற்றும் பொலிஸ் விசேட புலனாய்வு பிரிவு ஆகிய நிறுவனங்களினால் மேற்கொள்ளப்பட்ட விசாரணைகளின் காரணமாக 2015 ஜனவரி 08 முதல் 2019 நவம்பர் 16 வரை அரசியல் பழிவாங்கலினால் பாதிக்கப்பட்டவர்கள் மற்றும் அவர்களின் பின்னணி குறித்து விசாரணை செய்யும் பொறுப்பு ஆணைக்குழுவிடம் ஒப்படைக்கப்பட்டிருந்தது.

முதலமைச்சர் வேட்பாளரை...

எனவும் குறிப்பிட்டுள்ளார்.

தமிழ் ஈழ விடுதலை இயக்கத்தின் தலைமைக்குழுக்கூட்டம் வவுனியாவில் நேற்று இடம்பெற்றிருந்தது. இதில் கலந்து கொண்ட போதே அவர் இதனை கூறியுள்ளார்.

அவர் மேலும் தெரிவிக்கையில்,

வவுனியாவில் இடம்பெற்ற எமது கட்சியின் தலைமைக் குழுக்கூட்டத்தில் கட்சியின் பேச்சாளராக நான் தெரிவு செய்யப்பட்டுள்ளேன். அதனடிப்படையில் எமது கட்சியின் தலைமைக் குழுக் கூட்டத்தில் பல தீர்மானங்கள் எடுக்கப்பட்டுள்ளன.

நடந்து கொண்டிருக்கும் அரசியல் நிலமைகள் விவாதிக்கப்பட்டன. ஐக்கிய நாடுகள் சபையில் மனித உரிமை ஆணையாளர் தெரிவித்த விடயங்கள் நடைமுறைப்படுத்தப்பட வேண்டும்.

உறுதியாக நடைமுறைப்படுத்தப்படும் என உதவி ஆணையாளர் தெரிவித்த கருத்தை வரவேற்கின்றோம்.

ஐக்கிய நாடுகள் சபையின் மனித உரிமை ஆணையாளர் விடுத்த கோரிக்கையை நடைமுறைப்படுத்துவதற்கு அனைத்து அங்கத்துவ நாடுகளின் ஆதரவையும் கோரி நிற்கின்றோம். குறிப்பாக இந்தியாவின் ஆதரவை கோரி நிற்கின்றோம்.

ஆணையாளரின் விடயங்களில் சர்வதேச குற்றவியல் நீதிமன்றத்திற்கு நீதி பொறிமுறை, பொறுக்கூறல் விடயத்தை பாராப்படுத்த வேண்டும் என்ற கோ

கொவிட் 19 சுகாதார வழிகாட்டல்களுக்கு அமைவாக க.பொ.த சாதாரண தர பரீட்சைகள் ஆரம்பம்

மத்திய மாகாணத்தில் கொரோனா வைரஸினால் பாதிக்கப்பட்ட 17 மாணவர்களுக்கு விசேட பரீட்சை நிலையங்கள்

(எம்.ஏ.அமீனுல்லா, ஹற்றன் சுழற்சி, ஹற்றன் விசேட, கம்பளை நிருபர்கள்)

கொரோனா வைரஸ் அச்சுறுத்தலினால் பிற்போடப்பட்ட 2020 ஆண்டுக்கான கல்விப் பொதுத் தராதர சாதாரண தர பரீட்சை சுகாதார வழிகாட்டுதல்களை பின்பற்றி நேற்று (01.03.2021) ஆரம்பமானது. சகல பரீட்சை நிலையங்களும் தொற்று நீக்கம் செய்யப்பட்டுள்ளது.

நாடு பூராகவும் 4513 நிலையங்களில் கொவிட் 19 சுகாதார வழிகாட்டல்களை பின்பற்றி பரீட்சைகள் ஆரம்பமாகின.

அதற்கமைய மலையகத்தில் கொரோனா அச்சுறுத்தலுக்கு மத்தியில் சுகாதார வழிமுறைகளை பின்பற்றி கல்விப் பொதுத் தராதர சாதாரண தர பரீட்சைகளில் மாணவர்கள் நேற்று (01.03.2021) ஆர்வத்துடன் உற்சாகத்துடன் பங்கேற்றனர்.

கொவிட் 19 சுகாதார வழிகாட்டல்களுக்கு அமைவாக மாணவர்கள் அனைவருக்கும் முகக்கவசம் கட்டாயமாக்கப்பட்டு உடல் வெப்பம் அளவிடப்பட்டு கை கழுவுதலுக்கு பின்னரே பரீட்சை மண்டபங்களுக்கு உள்வாங்கப்பட்டனர். மாணவர்கள் நெரிசல் இல்லாத போக்குவரத்தை பயன்படுத்த வேண்டும் என அறிவுறுத்தப்பட்டுள்ளதுடன் பரீட்சை நடைபெறும் காலப்பகுதியில் வெளியாட்கள் எவரும் பரீட்சை மண்டபங்களுக்கு வருவதற்கு தடை விதிக்கப்பட்டுள்ளது. அதுமட்டுமின்றி பரீட்சை நிலையத்திற்கு வழமையான மேற்பார்வையாளர் நோக்குனர்களுக்கு மேலதிகமாக கொவிட் வைரஸ் தொற்றுக் தொடர்பில் விசேட நோக்குனரொருவர் நியமிக்கப்பட்டுள்ளார்.

அவர் கொவிட் தொடர்பான சகல நடவடிக்கைகளுக்கும் பொறுப்பாகவிருப்பார். சிலவேளை பரீட்சை நிலையத்தில் பரீட்சார்த்திக்கு காய்ச்சல் அல்லது அசாதாரண நிலைமை ஏற்படுகின்ற போது அதனை அவர் கையாளுவார்.

நுவரெலியா மாவட்டத்திலிருந்து இம்முறை 25 ஆயிரத்து 98 மாணவர்கள் தோற்றுகின்றனர். 179 பரீட்சை நிலையங்கள் அமைக்கப்பட்டுள்ளன.

ஆன்மீக நிலையங்கள் மற்றும் வீடுகளில் இறை வழிபாடுகளை மேற்கொண்ட பின்னர் பெற்றோரும், பொறுப்பாளர்களும் பிள்ளைகளை பரீட்சை நிலையங்களை நோக்கி வாழ்த்தி, வழியனுப்பி வைத்தனர்.

கொரோனா அச்சுறுத்தலுக்கு மத்தியில் பரீட்சை நடவடிக்கைகளை சுகாதார பாதுகாப்புக்கு மத்தியில் நடத்துவதையிட்டு அரசாங்கத்திற்கு

நன்றியினையும் பாராட்டுக்களையும் தெரிவிப்பதாக பெற்றோர்கள் தெரிவித்தனர்.அவ்வாறு இல்லாவிட்டால் மாணவர்கள் பாரிய அளவில் மன உளைச்சலுக்கு ஆளாகுவதாகவும் அவர்கள் வாழ்க்கையில் ஒவ்வொரு படியிலும் பின்னோக்க வேண்டிய நிலை ஏற்படும் எனவும் பெற்றோர்கள் இதன்போது சுட்டிக்காட்டினார்.

ஹற்றன் கல்வி வலயத்தில் 56 பரீட்சை நிலையங்களில் 4850 மாணவர்கள் பரீட்சைக்கு தோற்றியுள்ளனர்.இதில் சிங்கள மொழி மூலம் 850 மாணவர்களும் தமிழ் மொழி மூலம் 4000 மாணவர்களும் தோற்றியுள்ளதாக ஹற்றன் வலயக்கல்விப்பணிப்பாளர் சிறிதரன் தெரிவித்தார்.

பரீட்சை இணைப்பு நிலையங்களாக ஆறு இணைப்பு நிலையங்கள் ஏற்படுத்தப்பட்டுள்ளதாகவும் சகல பரீட்சை நிலையங்களும் தொற்று நீக்கம் செய்யப்பட்டுள்ளதாகவும் அவர் மேலும் தெரிவித்தார்.

இதே வேளை நேற்று ஹற்றன் ஹைலன்ஸ் கல்லூரியின் முன்னால் கூடியிருந்த பெற்றோர்கள் சுகாதார பாதுகாப்பு கருதி பொலிஸாரினால் அப்புறப்படுதப்பட்டமை குறிப்பிடத்தக்கது. மேலும் மத்திய மாகாணத்தில் கல்விப் பொதுத் தராதர சாதாரண தர பரீட்சைக்குத் தோற்றும் 17 மாணவர்கள் கொரோனா வைரஸினால் பாதிக்கப்பட்டுள்ளனர் . அவர்களுக்கான மாவட்ட மட்டங்களில் விசேட பரீட்சை நிலையங்கள் அமைக்கப்பட்டுள்ளதாக மத்திய மாகாண கல்வி திணைக்கள மாகாண பணிப்பாளர் ஈ .பி.ரீ .கேதிலக் ஏகநாயக்க தெரிவித்துள்ளார்.

அதன்படி கண்டியில் 06 மாணவர்களும் மாத்தளையில் 04 மாணவர்களும் நுவரெலியா மாவட்டத்தில் 07 மாணவர்களும் இவ்வாறு பாதிக்கப்பட்டுள்ளனர். இவர்களுக்கு பரீட்சை எழுத விசேட ஏற்பாடுகள் செய்யப்பட்டுள்ளது.

கண்டி மாவட்டத்தில் இவர்களுக்கான மத்திய நிலையம் பல்லேகெல ஆயுர்வேத மருத்துவமனையிலும், மாத்தளை மாவட்டத்தில் மத்திய நிலையம் லக்கல பல்லேகம மருத்துவமனையிலும், நுவரெலியா மாவட்டத்தில் வலபனை மருத்துவமனையிலும் பரீட்சை நிலையங்கள் அமைக்கப்பட்டுள்ளதாக பணிப்பாளர் தெரிவித்தார். பரீட்சை எழுதுகின்ற போது , ஒரு மாணவர் கொவிட் தொற்றால் பாதிக்கப்பட்டால் உடனடியாக அவர்களை தனிமைப்படுத்தும் வகையில் இந்த விசேட பரீட்சை நிலையங்களுக்கு எடுத்துச் செல்லப்படும் எனவும் இவ்வாறு கொரோனா தொற்றுகாரணமாக எந்தவொரு மாணவர்களும் பரீட்சை எழுத முடியாமல் விடுமோ என்ற அச்சங்களை உருவாக்கிக்கொள்ள வேண்டாம் எனவும் பணிப்பாளர் கேட்டுக்கொண்டார்.

மாணவர்களுக்கு பாராட்டுவிழா

(அக்குறணை குறூப் நிருபர்)

கண்டி தமிழ் வர்த்தகர் சங்கத்தினரால் கண்டி மாவட்டத்திலிருந்து ஐந்தாம் ஆண்டு புலமைப்பரிசில் பரீட்சையில் சித்தியடைந்த மாணவர்களை மேலும் ஊக்குவிக்கும் வகையில் பாராட்டுவிழா அண்மையில் நடைபெற்றது. (28)

கண்டி அரங்கல ரோயல் கிளசிக் ரிசோட் ஹோட்டலில் நடைபெற்ற இந்நிகழ்வில் மத்திய மாகாண கல்வி அமைச்சின் மேலதிகச் செயலாளர் யோ. சத்யேந்திரா பிரதம அதிதியாகக் கலந்துகாண்டு மாணவர்களுக்கு பரிசுப் பொதிகளையும் கிண்ணங்களையும் வழங்கினார்.

இவ்வைபவத்தில் 62 மாணவர்கள் கௌரவிக்கப்பட்டனர். அவர்களுக்கு சுமார் பத்தாயிரம் ரூபா வரையான பரிசுப் பொதிகள் ஒவ்வொருவருக்கும் வழங்கப்பட்டன.

அத்துடன் கண்டி ரோயல் கிளசிக் ரிசோட் ஹோட்டல் முகாமைத்துவம் சகல மாணவர்களுக்கும் இலவசமாக மதியபோசன உணவு வழங்கி கௌரவித்தது.

குண்டும் குழியுமாக காணப்படும் நாவலப்பிட்டி - தலவாக்கலை வீதி

நோட்டன் பிரிட்ஜ் நிருபர்

நீண்ட காலமாக குண்டும் குழியுமாக காணப்படும் நாவலப்பிட்டி பத்தனை வழியான தலவாக்கலை செல்லும் வீதியை புனரமைக்குமாறு பிரதேச மக்கள் கோரிக்கை விடுக்கின்றனர்.

சுமார் 30 கிலோ மீற்றர் தூரம் வரையிலான பாதை மிகவும் மோசமான நிலையில் உடைந்து காணப்படுவதால் வைத்தியசாலைக்கு செல்லும் நோயாளர்கள், கர்ப்பிணி தாய்மார்கள் மற்றும் பொது போக்குவரத்து பஸ் சாரதிகள் பெரும் அசௌகரியங்களுக்கு உள்ளாவதாக மக்கள் தெரிவிக்கின்றனர்

நாள் தோறும் திம்புள்ளபத்தனை, கெலிவத்தை, போகாவத்தை குயின்ஸ்பரி, கெட்டபுலா, கடியனெல்ல, போஹில், கிரீன்வூட் , கல்லோயாபகுதிகளை சேர்ந்த மக்கள் இந்த வீதியை பயன்படுத்துகின்றனர். எனவே குறித்த வீதியை செப்பனிட அமைச்சர்களும் அதிகாரிகளும் நடவடிக்கை எடுக்க வேண்டுமென பிரதேசவாசிகள் கோரிக்கை விடுக்கின்றனர்.

மலையக யுவதிகளுக்கு கைத்தொழில் பயிற்சிகள்

இலங்கை தொழிலாளர் காங்கிரஸின் முயற்சியில்தொழில் பயிற்சி நிறுவனம் மீண்டும் ஒரு ஆக்கப்பூர்வமான முன்னெடுப்பை செய்துள்ளது. இலங்கை இந்திய சமுதாய பேரவையுடன் இணைந்து மலையக இளைஞர் யுவதிகள் 130 பேருக்கு கைத்தொழில் பயிற்சிகளை வழங்கியுள்ளது. பத்திக், பின்னல் வேலைப்பாடுகள், எம்ப்ரோடிங் போன்ற தொழிற்பயிற்சிகளை வழங்கியதன் மூலம் இந்த யுவதிகள் வீடுகளில் இருந்தபடியே சுயதொழில்களை மேற்கொண்டு வருமானத்தை பெறவாய்ப்பு ஏற்படுத்தி கொடுக்கப்பட்டுள்ளது. தொடர்ச்சியாக ஏழு நாட்கள் இடம்பெற்ற பயிற்சி வகுப்பில் எளிமையான முறையில் கற்கை நெறிகள் வழங்கப்பட்டுள்ளதால் பயிற்சிபெற்ற 130 யுவதிகளுமே பயன்பெற தகுதியுடையவர்கள்.

காங்கிரஸின் கனவுக்கூடமாக உருவாக்கம் பெற்று நீண்டகாலமாகவே பல்வேறு தொழில்நுட்ப வகுப்புகள் நடாத்தி வருவதால் மலையக இளைஞர் யுவதிகளுக்கு சுயத்தொழில் பயிற்சிகளை காங்கிரஸ் தொழிற்பயிற்சி நிலையம் வழங்கியுள்ளது.

ஹங்கமுவ ஆற்றில் முதலைகள் அதிகரிப்பு

(இரத்தினபுரி சுழற்சி நிருபர்)

நிவித்திகல ஹங்கமுவ கங்கையில் அண்மையில் ஏற்பட்ட வெள்ளப்பெருக்கினையடுத்து முதலைகள் சஞ்சரிப்பதால் பிரதேச மக்கள் அச்சம் தெரிவித்து வருகின்றனர்..

அண்மைக்காலமாக இந்த ஆற்றில் முதலைகள் சஞ்சரிப்பதால் பிரதேச மக்கள் அச்சம் தெரிவித்து வருகின்றனர்.இதனால் மக்கள் ஆற்றில் இறங்கி நீராட அஞ்சுகின்றனர்.

இதனால் சரணாலயங்களுக்கும் வனப்பாதுகாப்பு அதிகாரிகளுக்கும் மற்றும் இரத்தினபுரி வனப்பரிபாலன காரியாலயங்களுக்கும் முறைப்பாடுகளை வழங்கியுள்ள போதிலும் இதுவரை அதிகாரிகள் எவ்வித நடவடிக்கைகளையும் மேற் கொள்ளவில்லை என பிரதேச மக்கள் கவலை தெரிவிக்கின்றனர்.

சென்.கிளயார் வனப்பகுதியில் திடீர் தீ 30 ஏக்கர் வரையான பகுதி நாசம்

ஹற்றன் சுழற்சி நிருபர்) , தலவாக்கலை குறூப் நிருபர்

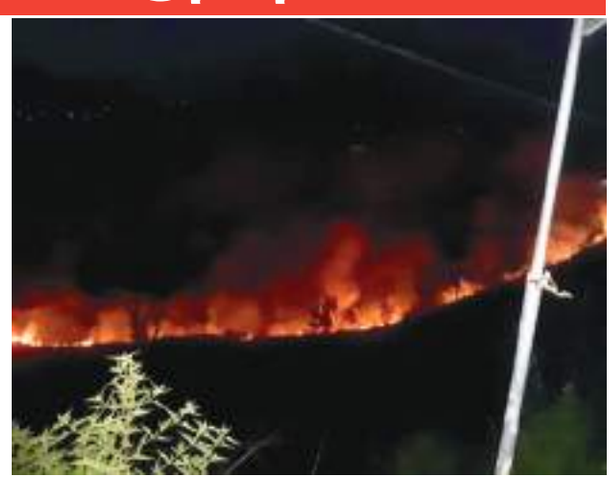

தலவாக்கலை சென்.கிளயார் வனப்பகுதியில் ஏற்பட்ட தீப்பரவலால் சுமார் 30 ஏக்கர் வரையான வனப்பகுதி தீக்கிரையாகியுள்ளது.

தலவாக்கலை சென்.கிளயார் வனப்பகுதி நேற்று இரவு 7 மணி முதல் தீ பிடிக்க ஆரம்பித்தது.

இதனையடுத்து தலவாக்கலை பொலிஸார், இராணுவத்தினர் மற்றும் பிரதேச வாசிகள் இணைந்து தீயைக் கட்டுப்படுத்துவதற்கு கடும் பிரயத்தனங்களில் ஈடுபட்டனர்.எனினும், தற்போது கடும் வறட்சி நிலவுவதால் தீ வேகமாக பரவி சுமார் 30 ஏக்கர் வரை தீக்கிரையானது.மனித செயற்பாடு மூலமே இத்தீப்பரவல் ஏற்பட்டிருக்கும் என சந்தேகிக்கும் பொலிஸார், அது தொடர்பான விசாரணைகளை ஆரம்பித்துள்ளனர்.

ஹெரோ இளைஞர் கழகத்தின் கரப்பந்தாட்டப் போட்டித்தொடர் வெற்றிகரமாக நிறைவு

பூண்டுலாயோ நிருபர்

ஹெரோ இளைஞர் கழகத்தின் ஏற்பாட்டில் இடம்பெற்ற கரப்பந்தாட்ட சுற்றுப்போட்டி கடந்த மாதம் 26,27,28ஆம் திகதிகளில் பகலிரவு போட்டியாக பூண்டுலோயா ஹெரோ கரப்பந்தாட்ட மைதானத்தில் இடம் பெற்றது.இப்போட்டிதொடரின் போது முதலாவது இடத்தை தலவாக்கலை கோல்டன் ஸ்டார் அணியும், இரண்டாவது இடத்தை பூண்டுலோயா சிவானந்தா அணியினரும் மூன்றாவது இடத்தை பூண்டுலோயா தமிழ் மகா வித்தியாலய அணியினரும் பெற்றுக்கொண்டனர்.

இந்நிகழ்வில் கொத்மலை பிரதேச சபை உறுப்பினர்களான பாரதிராஜா, யோகமூர்த்தி, ரஜினிகாந்த் மற்றும் தோட்ட உதவி முகாமையாளர் டிலுக்ஷன் உட்பட ஹெரோ தோட்ட பொது மக்கள் ,ஹெரோ இளைஞர் கழகம், ஹெரோ விளையாட்டு கழகம் உட்பட பலரும் கலந்து கொண்டிருந்தனர். இப்போட்டித்தொடருக்கு முழுமையான ஊடக அனுசரணையை கோடி பக்கம் யூடியூப் செனல் வழங்கியிருந்தமை குறிப்பிடத்தக்கது.

இறையனுபவம், தியாக மனநிலையோடு தவக்காலத்தை பயனுள்ளதாக அனுசரிப்போம்

தியாகம் நிறைந்த மனநிலையில் வாழும் பொழுது வருகின்ற அனைத்து சோதனைகளையும் இடையூறுகளையும் எதிர்கொள்ள இறையனுபவம் மட்டுமே வழிகாட்ட முடியும்.

கடந்த ஞாயிறு நற்செய்தி வாசகமானது இறை அனுபவத்தின் உச்சத்தை சுட்டிக்காட்டுகிறது. இயேசு ஒரு உயரமான மலையில் உருமாற்றம் அடைந்த நிகழ்வை பார்க்கிறோம்.

இயேசுவின் உருமாற்றம் தாபோர் மலையில் நிகழ்ந்தது என்பது என்ற கருத்து பாராம்பரிய வழக்கத்தில் இருக்கின்றது . இயேசுவின் உருமாற்றத்தின் போது அவருடைய ஆடை வெண்மையாக ஒளி வீசியது. அப்போது மேகம் வந்து அவர் மேல் நிழலிட அந்த மேகத்திலிருந்து கடவுளின் குரல் " இவரே என் அன்பார்ந்த மகன் " என்று ஒலித்தது.

இயேசுவின் இந்த இறை அனுபவம் சிலுவையின் வழியாக விண்ணக மகிமையைக் கொடுக்க ஆயத்தப்படுத்தும் அனுபவம். இந்த நிகழ்வைகக் கண்ட பேதுரு அந்த இடத்தில் தங்கி இறை அனுபவத்தோடு மட்டும் இருக்கலாம் என்று இயேசுவிடம் வெளிப்படுத்தினார்.

ஆனால் இயேசு சிலுவையின் வழியாகத்தான் இறை அனுபவத்தை பெற்று விண்ணகத்தின் முன் சுவையை அனுபவிக்க முடியும் என்று தன் சீடர்களுக்கு விளக்கினார். இந்த இறை அனுபவம் தான் இயேசுவுக்கு தியாகம் நிறைந்த வாழ்வு வாழ வழி காட்டியது.

இயேசுவின் வாழ்வை இரண்டு வகையான அனுபவங்களாக வகைப்படுத்தலாம். முதலாவதாக மலை அனுபவம் (இறை அனுபவம்), இரண்டாவதாக மக்கள் அனுபவம் (இறையாட்சிப் பணி). இந்த இரண்டு அனுபவங்கள் தான் இயேசு தியாகம் நிறைந்த மனநிலையோடு பற்பல போதனைகளையும் வல்ல செயல்களையும் செய்ய அடிப்படையாக இருந்தன.

ஏழைகள், பாவிகள், ஒடுக்கப்பட்டோர், நோயாளர்கள், சமூகத்தில் புறந்தள்ளப்பட்டோர் போன்றோர் வாழ்வு பெற மனித நேயத்தோடு இயேசு இறையாட்சி பணி செய்தார்.இது இயேசுவின் தியாக மன நிலையை வெளிப்படுத்துகிறது. தன் வாழ்வையே முழுமையாக நம்முடைய வாழ்வு மீட்புப் பெற தியாகம் செய்தார் இயேசுயூத சமூகத்தில் கொடூரமான அடையாளமாகக் கருதப்பட்ட சிலுவைச் சாவை ஏற்று, இரத்தம் சிந்தி தியாகத்தோடு தன் உயிரைத் துறந்தார்.

திருத்தொண்டர்
குழந்தை இயேசு பாபு...

நம்முடைய அன்றாட வாழ்வில் தியாகம் நிறைந்த மனநிலையோடு வாழும் பொழுது பல்வேறு துன்பங்களும் இடையூறுகளும் வரும். ஆனால் நம்முடைய அறச்செயல்கள் வழியாக இறை அனுபவத்தைப் பெற்ற வாழ்வில் பயணிக்கின்ற பொழுது வெற்றியை அடைய முடியும்.

துன்பத்தின் வழியாகத்தான் இன்பத்தை அடைய முடியும். தோல்வியின் வழியாகத்தான் வெற்றியை அடைய முடியும். சோதனைகளின் வழியாகத்தான் சாதனைகளை பெற முடியும். தியாகம் நிறைந்த வாழ்வின் வழியாகத்தான் மறுகிறிஸ்துவாக மாற முடியும்.

எனவே இந்த தவக்காலத்தில் இறை அனுபவத்தை பெற்று தியாக உள்ளத்தோடு பிறரின் வாழ்வை முன்னேற்றப் பாதையில் வழிநடத்த முயலுவோம். அப்பொழுது தவக்காலம் நமக்கு ஒரு அருளின் காலமாகவும் மீட்பின் காலமாகவும் மகிழ்ச்சியின் காலமாகவும் நிறைவின் காலமாகவும் மாறும். தியாகம் நிறைந்த மனநிலையோடு பயணிக்கத் தேவையான இறை அனுபவத்தைப் பெற்றுக்கொள்ள நம்மையே கடவுளிடம் அர்ப்பணிப்போம்.

தியாகத்தின் திருவுருவாம் எம் இறைவனிடம் எங்களுடைய அன்றாட வாழ்வில் தியாகம் நிறைந்த உள்ளத்தோடு வாழ்ந்து எந்நாளும் அவரது இறையாட்சி மதிப்பீட்டிற்க்குச் சான்று பகர தேவையான அருளைத் தரவேண்டி மன்றாடுவோம்.

நாங்கள் வாழ்வில் முன்னேற எங்கள் பெற்றோர்கள்தொடக்கம்எண்ணற்றவர்கள் தங்கள் வாழ்வைத் தியாகம் செய்திருக்கிறார்கள். அவர்களை நிறைவாக ஆசீர்வதிக்கவும் நாங்கள் தொடர்ந்து தியாகம் நிறைந்த வாழ்வின் வழியாக கிறிஸ்தவ மதிப்பீட்டிற்குச் சான்று பகர தேவையான அருளையும் ஞானத்தையும் தர வேண்டி இந்த தவக்காலத்தில் இறைவனிடம் மன்றாடுவோம்.

கல்லடி புனித டச்பார் அந்தோனியார் ஆலய திருவிழா

படம்.தகவல்: கல்லடி குறூப்நிருபர்

மட்டக்களப்பு மறை மாவட்டத்தின் கல்லடி டச்பார் புனித அந்தோனியார் ஆலய வருடாந்த திருவிழா பங்குத்தந்தை அருட்பணி சுவைக்கீன் ரொசான் அடிகளார் தலைமையில் அண்மையில் மிக விமரிசையாக நடைபெற்றது.திருவிழா கூட்டுத் திருப்பலியானது அருட்தந்தை யூட் டிலக்சன் அடிகளார் தலைமையில் ஒப்புக்கொடுக்கப்பட்டது. திருவிழா திருப்பலியில் பங்குத்தந்தை சு.ரொசான் அடிகளாருடன் அருட்தந்தையர்களான மரியதாஸ், லோரன்ஸ், டிலிமா, கிரைட்டன், ஜோன் ஜோசப் மேரி அடிகளார் மற்றும் அருட்சகோதரர் டினோஜன், அருட்சகாதரிகள் என பெருமளவிலானோர் கலந்து கொண்டிருந்தனர். பெருமளவிலான அந்தோனியார் பக்தர்கள் சுகாதார நடைமுறைளைப்பின்பற்றி புனிதரின் ஆசீரை பெற்றுக் கொள்ள வருகை தந்திருந்ததுடன் திருவிழா திருப்பலி 3 பிரிவுகளாக பிரிக்கப்பட்டு 3 திருப்பலிகள் ஒப்புக் கொடுக்கப்பட்மை குறிப்பிடத்தக்கது. திருச்சுரூப ஆசிர்வாதத்துடன் புனித அந்தோனியார் ஆலயத்தின் வருடாந்த திருவிழா நிறைவுபெற்றது.

பலம் எது பலவீனம் எது என்பதை இனங்காண தவக்காலம் உதவுகிறது

ஜோசப் வாஸ் மன்ற சிலுவைப்பாதை தியானத்தில் துணை ஆயர் அன்ரன் ரஞ்சித் ஆண்டகை

கொழும்பு ஜோசப் வாஸ் மன்றம் ஏற்பாடு செய்த பெரிய சிலுவைப்பாதை தியானம் கடந்த ஞாயிற்றுக்கிழமை கொழும்பு செக்கடித் தெரு புனித வேளாங்கண்ணி ஆலயத்தில் நடைபெற்றது.

அருட் தந்தையர்களின் வழிகாட்டலில் சிலுவைப்பாதை தியானம் மேற்கொள்ளப்பட்டது.

பெரிய சிலுவைப்பாதை தியானத்தின் இறுதியில் ஒப்புக் கொடுக்கப்பட்ட திருப்பலியில் மறையுரையாற்றிய கொழும்பு மறை மாவட்ட துணை ஆயர் பேரருட்திரு அன்டன் ரஞ்சித் அடிகளார் மனித வாழ்க்கையின் பலவீனத்தையும் அதிலிருந்து வெளியேறுவதற்கு மேற்கொள்ளும் விசுவாச பயணத்தையும் அடிப்படையாக வைத்து கருத்துக்களை பகிர்ந்து கொண்டார்.

தவக்காலத்தின் இந்த நாற்பது நாட்களில் நாம் மேற்கொள்ளும் தவம், செபம், ஒறுத்தல் செயற்பாடுகளானது எமது வாழ்க்கைப் பயணத்தில் முக்கிய திருப்பு முனைக்கு வழிவகுக்கும்.

இந்த நாற்பது நாட்களில் நாம் மேற்கொள்ளும் ஒறுத்தல்கள் மூலம் ஆண்டவரே நாம் செய்த தவறுகளையும் நாம் இழைத்துள்ள குற்றங்களையும் நாம் அறிந்து கொள்வதற்கு உதவியருளும். எனது பலவீனங்கள் என்ன என்பதை எமக்குக் காட்டும். அவற்றை நான் இனங்கண்டு வாழ்க்கையிலிருந்து அவற்றை விலக்கி விட எமக்கு சந்தர்ப்பம் தாரும்.

அவ்வாறு அதனை இனங்கண்டு கிறிஸ்துவின் உயிர்ப்பை நாங்கள் கொண்டாடும் போது அதனை தகுதியானவர்களாக இருந்து கொண்டாடுவதற்கு சந்தர்ப்பம் தாரும் என மன்றாடுவோம்.

வாழ்க்கையின் சோதனைகளை பெற்றுக் கொள்ள நாம் தயாராக வேண்டும். அதை விடுத்து சோதனைகளுக்கு அடிமைகளாகி வாழ்ந்து விடக்கூடாது. சோதனைகள் மத்தியில் வாழும் போதுதான் எமது பலவீனம் எது, பலம் எது என்பதை அறிந்து கொள்ள முடியும்.

நாம் மனிதனாக சமூகத்திலே வாழ அழைக்கப்பட்டுள்ளோம். எம்மை போன்றே மற்றவர்களும் பலமுள்ளவர்கள்.அதனை நாம் எப்போதும் சிந்தித்து செயற்பட வேண்டும்.

ஒவ்வொருடைய வாழ்க்கையும் மற்றவரது வாழ்க்கையின் முன்னேற்றத்திற்கு அவசியமாகும் என்பதை புனித அகுஸ்தினார் தனது வாழ்க்கை மூலம் தெளிவுபடுத்தியுள்ளார்.

என்னுடைய வாழ்க்கையில் நான் எதை எதை எல்லாம் எனது பலம் என கருதுகின்றேனோ அதே பலம் பிறரிடமும் உள்ளது. வாழ்க்கை எனும் ஓட்டத்தை நாம் ஆரம்பித்துள்ளோம். அதில் எமது பலம் எது பலவீனம் எது என்பதை நாம் அறிந்து கொள்ள வேண்டும்.அப்போதுதான் எமது விசுவாச பயணத்தை நாம் நேரிய வழியில் முன்னெடுத்துச் செல்ல முடியும்.

இயேசுநாதர் பாலைவனத்திற்கு சென்றது சோதனையை சந்திக்கவே. அந்த அனைத்து சோதனைகளையும் அவர் வெற்றிகொண்டார்.

ஆண்டவரின் கற்பனைக்கு எதிரான செயற்பாடுகளை அது தொடர்பான எமது பலவீனங்களை நாம் ஆராய்ந்து பார்க்க வேண்டும். பலவீனங்களில் இருந்து வெளியில் வந்து நாம் ஆண்டவருக்கு உகந்த வாழ்க்கை வாழ்வதற்கு இந்த தவக்காலம் நமக்கு வழிவகுக்கட்டும் என்றும் துணை ஆயர் மேலும் தெரிவித்தார்.

நாட்டில் நிலவும் கொரோனாசூழ்நிலை காரணமாக இம்முறை பெரிய சிலுவைப்பாதை வீதிகளில் பவனியாக நடத்தப்படவில்லை. தொலைக்காட்சிகள், இணையத்தளங்கள் ஊடாக விசுவாசிகள் அதில் பங்கேற்பதற்கு வழிவகைகள் மேற்கொள்ளப்பட்டிருந்தமை குறிப்பிடத்தக்கது.

எல். செல்வா...

தினகரன்
வடக்கின் உதயம்
Vadakkin Uthayam
9
2021 மார்ச் 2
செவ்வாய்க்கிழமை

மனநலம் குன்றிய மகனின் தாக்குதலில் தந்தை பலி

காலை நேரம் சிறுப்பிட்டியில் பரிதாபம்

பருத்தித்துறை விசேட, யாழ். விசேட, சுண்டுக்குளி நிருபர்கள்

யாழ்ப்பாணம் நீர்வேலி பகுதியில் மனநலம் குன்றிய மகனது தாக்குதலுக்கு இலக்காகி தந்தையொருவர் உயிரிழந்துள்ளார்.

இச் சம்பவம் நேற்று காலை 6 மணியளவில் இராசவீதி சிறுப்பிட்டி தெற்கு நீர்வேலி பகுதியில் இடம்பெற்றுள்ளது. சம்பவத்தில் உயிரிழந்தவர் 64 வயதான மூன்று பிள்ளைகளின் தந்தையான சின்னத்தம்பி சீனிவாசன் என்பவராவர்.

ஓரளவு மனதளவில் பாதிக்கப்பட்ட மகனுக்கும் தந்தைக்கும் இடையில் காலை சிறு தர்க்கம் ஒன்று இடம்பெற்றுள்ளது. இதன் போது மகன் இரும்பு கம்பியால் தந்தையை அடித்துக் கொலை செய்துள்ளார்.

கொலை செய்த சந்தேகநபர் தலைமறைவாகியிருந்த நிலையில் ஊர் மக்களால் பிடித்து அச்சுவேலி பொலிசாரிடம் ஒப்படைக்கப்பட்டுள்ளார். நபர் மனநோயினால் பிடிக்கப்பட்டு இருந்ததாகவும் தினந்தோறும் தந்தைக்கும் மகனுக்கும் இடையில் சண்டைகள் இடம்பெற்று வருவதாகவும் இளைய மகன் தெரிவித்தார்.

தந்தையினை தாக்கும் போது தன்னால் அதனை கட்டுப்படுத்த முடியாத நிலை காணப்பட்டதாகவும் மூத்த அண்ணன் ஆக்ரோசமாக தனது தந்தையை தாக்கி கொலை செய்ததாகவும் பொலிசாருக்கு அளித்த வாக்குமூலத்தில் குறிப்பிட்டுள்ளார்.

கைது செய்யப்பட்ட சந்தேகநபரான 33 வயதுடைய இளைஞன் அச்சுவேலி பொலிஸ் நிலையத்தில் தடுத்து வைக்கப்பட்டு விசாரணை மேற்கொள்ளப்பட்டது. மேலதிக விசாரணைகளை மல்லாகம் நீதவான் நீதிமன்றம் ஊடாக அச்சுவேலி பொலிசார் மேற்கொண்டு வருகின்றனர்.

க.பொ.த சாதாரண தரம்

வடக்கில் 44 ஆயிரத்து 245 பரீட்சார்த்திகள் பரீட்சைக்கு

பருத்தித்துறை விசேட நிருபர்

வடக்கு மாகாணத்தில் க.பொ.த சாதாரணப் பரீட்சை இறுக்கமான சுகாதார நடைமுறைகளுடன் ஆரம்பிக்கப்பட்டுள்ளது. இந் நிலையில் இம் முறை வடக்கு மாகாணத்திலிருந்து 44 ஆயிரத்து 245 பரீட்சார்த்திகள் தோற்றுகின்றனர்.

இவர்களில் 23 ஆயிரத்து 679 பாடசாலைப் பரீட்சார்த்திகளும், 20 ஆயிரத்து 566 தனிப்பட்ட பரீட்சார்த்திகளும் அடக்குகின்றனர். யாழ்ப்பாணம் மாவட்டத்தில் இருந்து 11 ஆயிரத்து 352 பாடசாலைப் பரீட்சார்த்திகளும், 11 ஆயிரத்து 130 தனிப்பட்ட பரீட்சார்த்திகளுமாக மொத்தமாக 22 ஆயிரத்து 482 பேர் பரீட்சைக்கு தோற்றுகின்றனர்.

கிளிநொச்சி மாவட்டத்தில் 3 ஆயிரத்து 392 பாடசாலைப் பரீட்சார்த்திகளும், 2 ஆயிரத்து 74 தனிப்பட்ட பரீட்சார்த்திகளுமாக மொத்தமாக 5 ஆயிரத்து 466 பேர் பரீட்சைக்கு தோற்றுகின்றனர்.

முல்லைத்தீவு மாவட்டத்தில் 2 ஆயிரத்து 919 பாடசாலைப் பரீட்சார்த்திகளும், ஆயிரத்து 855 தனிப்பட்ட பரீட்சார்த்திகளுமாக மொத்தமாக 4 ஆயிரத்து 774 பேர் பரீட்சைக்கு தோற்றுகின்றனர்.

வவுனியா மாவட்டத்தில் 3 ஆயிரத்து 771 பாடசாலைப் பரீட்சார்த்திகளும், 2 ஆயிரத்து 860 தனிப்பட்ட பரீட்சார்த்திகளுமாக மொத்தமாக 6 ஆயிரத்து 631 பேர் பரீட்சைக்கு தோற்றுகின்றனர்.

மன்னார் மாவட்டத்தில் 2 ஆயிரத்து 245 பாடசாலைப் பரீட்சார்த்திகளும், 2 ஆயிரத்து 647 தனிப்பட்ட பரீட்சார்த்திகளுமாக மொத்தமாக 4 ஆயிரத்து 892 பேர் பரீட்சைக்கு தோற்றுகின்றமை குறிப்பிடத்தக்கது.

உருளைக்கிழங்கின் வரியை அதிகரிக்க நடவடிக்கை

தொழில் முயற்சி மறுசீரமைப்பு இராஜாங்க அமைச்சர்

கரவெட்டி தினகரன் நிருபர்

யாழ்.மாவட்ட அபிவிருத்தி குழுத் தலைவர் அங்கஜன் இராமநாதனின் அழைப்பின் பேரில் யாழ்ப்பாணத்திற்கான விஜயத்தினை மேற்கொண்டுள்ள நிதி, மூலதனச் சந்தை மற்றும் அரச தொழில் முயற்சி மறுசீரமைப்பு இராஜாங்க அமைச்சர் அஜித் நிவாட் கப்ரால் குப்பிளான் பகுதியில் இடம்பெற்ற உருளைக்கிழங்கு அறுவடை விழாவிற்கு பிரதம விருந்தினராக கலந்துகொண்டார்.

நிகழ்வில் அறுவடைக்கு தயாரான உருளைக் கிழங்குகளை சம்பிரதாயபூர்வமாக அறுவடை செய்து வைத்தார். பாராளுமன்ற குழுக்களின் பிரதித் தலைவரும், யாழ் மாவட்ட அபிவிருத்திக் குழுவின் இணைத் தலைவருமான அங்கஜன் இராமநாதன், வடமாகாண பிரதி விவசாய பணிப்பாளர் எஸ்.அஞ்சனாதேவி, யாழ் மாவட்ட மேலதிக அரசாங்க அதிபர் மருதலிங்கம் பிரதீபன், உள்ளூர் விவசாயிகள் என பலர் கலந்து கொண்டனர்.

தொடர்ந்து விவசாயிகளுடன் கலந்துரையாடலில் ஈடுபட்ட இராஜாங்க அமைச்சர் விவசாயிகளின் பல்வேறு தேவைப்பாடுகள் தொடர்பில் ஆராய்ந்தார். குறிப்பாக உருளைக் கிழங்கிற்கான வரியை அதிகரிப்பதன் ஊடாகவே உள்ளூர் விவசாயிகளுக்கு அதிக விலையை பெற்றுக் கொடுக்க முடியும் என அங்கஜன் இராமநாதன் இராஜாங்க அமைச்சருக்கு சுட்டிக்காட்டியிருந்தார்.

இந்த விடயம் தொடர்பில் உருளைக்கிழங்கிற்கான வரியினை ஒரிரு வாரங்களுக்குள் அதிகரிக்க நடவடிக்கை எடுப்பதாக இராஜாங்க அமைச்சர் நம்பிக்கை தெரிவித்தார். தொடர்ந்து வரி அதிகரிப்பு சம்மந்தமாக விதை உருளைக்கிழங்கு பயிரினை விதைப்பதற்கு முன்னரே நடவடிக்கை எடுப்பதன் மூலம் பல விவசாயிகளை உருளைக்கிழங்கு பயிரிடுவதற்கு ஊக்குவிப்பதாக அமையும் என விவசாயிகள் கேட்டுகொண்டனர். அதற்கும் உரிய நடவடிக்கைகள் தொடர்பில் ஆராயப்படும் எனவும் குறிப்பிட்டார்.

புதிய நெடுந்தூர பேருந்து நிலையத்திலிருந்து சேவையில் ஈடுபடாவிட்டால் நடவடிக்கை

இ.போ.சக்கு பொலிஸ், மாநகர முதல்வர் எச்சரிக்கை

பருத்தித்துறை விசேட, சுண்டுக்குளி நிருபர்கள்

யாழ்ப்பாணத்தில் புதிதாக நிர்மாணிக்கப்பட்டுள்ள அரச தனியார் நெடுந்தூர பேருந்து தரிப்பிடத்திலிருந்து இலங்கை போக்குவரத்து சபையின் பேருந்துகள் சேவையிலிடுபட வேண்டும் என மாநகர சபையால் அறிவுறுத்தப்பட்ட நிலையில் அதற்கு இ.போ.ச சாரதிகள் எதிர்ப்பு தெரிவித்தனர்.

எனினும் மேற்படி சேவையில் ஈடுபடாத இ.போ.ச சாரதிகளுக்கு எதிராக சட்ட நடவடிக்கை மேற்கொள்ளப்படும் என யாழ்.பொலிஸ் நிலைய தலைமைப் பொலிஸ் பரிசோதகரும், யாழ். மாநகர முதல்வர் வி.மணிவண்ணனும் எச்சரித்துள்ளனர்.

புதிதாக நிர்மாணிக்கப்பட்டு திறந்து வைக்கப்பட்ட நெடுந்தூர பேருந்து நிலையத்தில் நேற்று காலையிலிருந்து தனியார் துறையினர் சேவையில் ஈடுபட்டு வரும் நிலையில் இலங்கை போக்குவரத்து சபைக்குச் சொந்தமான பேருந்துகள் புதிய பேருந்து நிலையத்திலிருந்து சேவையில் ஈடுபடுவதை புறக்கணித்தன.

இதனையடுத்து இ.போ.ச மத்திய பேருந்து நிலையத்திற்கு பொலிசாருடன் சென்ற மாநகர முதல்வர் சட்டத்தரணி வி.மணிவண்ணன் இலங்கை

போக்குவரத்து சபை சாரதிகள், நடத்துனர்களுக்கு குறித்த விடயத்தினை தெளிவுபடுத்தி, நெடுந்தூர பேருந்து நிலையத்திலிருந்து தான் வெளி மாவட்டத்திற்கான சேவைகள் நடைபெறும் எனவும், அவ்வாறு இல்லாவிட்டால் சட்ட நடவடிக்கை எடுக்கப்படும் எனவும் குறிப்பிட்டார்.

இதற்கு, தமது உயர் மட்டத்திலிருந்து தமக்கு எந்தவித அறிவித்தலும் வழங்கப்படவில்லை எனவும் விடயம் தொடர்பில் இலங்கை போக்குவரத்துச் சபையின் வட மாகாணத்துக்கு பொறுப்பான அதிகாரி அல்லது சாலை முகாமையாளருடன் தொடர்பு கொண்டு விடயத்தை தெரியப்படுத்துமாறு இ.போ.ச ஊழியர்கள் தெரிவித்தனர்.

அதற்கு பதிலளித்த யாழ் மாநகர முதல்வர், கடந்த ஒரு மாதத்துக்கும் மேலாக நெடுந்தூர பேருந்து நிலையம் தொடர்பில் பல்வேறு பட்ட கூட்டங்களுக்கு இலங்கை போக்குவரத்து சபையின் உயர் அதிகாரிகளை அழைத்த போதும் அவர்கள் சமூகமளிக்கவில்லை எனவும், தொலைபேசி ஊடாக தொடர்பு கொண்டும் அவர்களுடைய பதிலளிக்கவில்லை எனவே இனியும் அனுமதிக்க முடியாது.

எனவே நெடுந்தூர பேருந்து நிலையத்தில் இருந்துதான் சேவைகள் இடம்பெற வேண்டும். அதனை தவறும் பட்சத்தில் உரிய சட்ட நடவடிக்கை எடுக்கப்படும் என குறிப்பிட்டார்.

இது தொடர்பாக யாழ்.பொலிஸ் நிலைய பொறுப்பதிகாரி பிரசாத் பெர்னாண்டோ சாரதிகளுக்கு கூறுகையில்,

மாகாண ஆளுநரின் தீர்மானத்தினை நடைமுறைப்படுத்த அனைத்து தரப்பினரும் ஒத்துழைப்பு வழங்க வேண்டும். புதிதாக திறக்கப்பட்ட நெடுந்தூர பேருந்து நிலையத்தில் இன்றிலிருந்து அரச மற்றும் தனியார் பேருந்து சேவைகள் இடம் பெறுவதை உறுதிப்படுத்துமாறு வடக்கு மாகாண ஆளுநர் தலைமையில் இடம்பெற்ற கூட்டத்தில் தீர்மானிக்கப்பட்டது.

அதன்படி குறித்த தீர்மானத்தினை நடைமுறைப்படுத்தும் பொறுப்பு பொலிசாராகிய எமக்குள்ளது. தனியார் பேருந்துகள் நேற்று காலையிலிருந்து சேவையில் ஈடுபட ஆரம்பித்து விட்டன. எனினும் இலங்கை போக்குவரத்து சபையினர் மாத்திரமே சேவையில் ஈடுபடவில்லை.

வடக்கு மாகாண ஆளுநருடன் இடம்பெற்ற பல்வேறுபட்ட கூட்டங்களின் போது இலங்கை போக்குவரத்து சபையின் உயர் அதிகாரிகள் அழைக்கப்பட்ட போதும் அவர்கள் கலந்து கொள்ளவில்லை. அவ்வாறு சேவையை முன்னெடுக்காதவர்களுக்கு எதிராக சட்ட நடவடிக்கை எடுக்கப்படும் என்றார்.

த.தே.கூவிலிருந்து பிரிந்தவர்கள் மீண்டும் இணைய வேண்டும்

வவுனியா விசேட நிருபர்

தமிழ் தேசிய கூட்டமைப்பில் இருந்து பிரிந்து சென்றவர்கள் மீண்டும் கூட்டமைப்பில் இணைய வேண்டும் என ரெலோவின் தலைவரும் பாராளுமன்ற உறுப்பினருமான செல்வம் அடைக்கலநாதன் தெரிவித்தார்.

வவுனியாவில் நேற்று முன்தினம் மாலை நடைபெற்ற ஊடக சந்திப்பின் போதே அவர் இவ்வாறு குறிப்பிட்டார். மேலும் கூறுகையில்,

தமிழ் ஈழ விடுதலை இயக்கத்திற்கு ஒரு பேச்சாளர் தேவை என்ற காரணத்தினால் எமது கட்சியின் பேச்சாளராக குருசாமி சுரேன் செயற்படுவார். அதனை ஏகமனதாக தலைமைக்குழு தெரிவு செய்துள்ளது. அவர் அனைத்து விடயங்களையும் கையாள்கின்ற அதேநேரம், எமது கட்சி எடுக்கின்ற தீர்மானங்களையும், அரசியல் ரீதியாக இங்கு இருக்கின்ற தூதரகங்களை சந்திக்கின்ற செயற்பாடுகளையும் அவர் ஊடாகவே இனி மேற்கொள்ளப்படும்.

தமிழ் கட்சிகள் எல்லோரும் ஒருமித்த கொள்கையின் கீழ் செயற்படக் கூடிய வடிவமைப்பை தமிழ் தேசியக் கூட்டமைப்பு மேற்கொள்ள வேண்டும். அதை செய்வதற்கான முழு முயற்சியையும் நாம் செய்ய தயாராக இருக்கின்றோம். ஏனைய கட்சிகள் இணைகின்ற போது தனிப்பட்ட கட்சிகள் தமக்கு அதிகாரங்களை கூட்டுகின்ற செயற்பாட்டை மேற்கொள்ள முடியாது. தேர்தலில் தோற்றவர்களை சேர்க்கக் கூடாது என நாம் யோசிக்கவில்லை. அது மக்களின் விருப்பம். ஒற்றுமையை கொண்டு வர வேண்டும்.

வைத்தியர் வீட்டில் புகுந்து தாக்குதல்

வவுனியா விசேட நிருபர்

வவுனியா, வைரவபுளியங்குளம் பகுதியில் உள்ள வைத்திய தம்பதிகளின் வீட்டுக்குள் புகுந்த இனந்தெரியாத நபர்கள் மேற்கொண்ட தாக்குதலில் வைத்தியர்களான கணவனும், மனைவியும் காயமடைந்து வவுனியா வைத்தியசாலையில் அனுமதிக்கப்பட்டுள்ளனர்.

நேற்று அதிகாலை 12.30 மணியளவில் புகுந்த நான்கு பேர் கொண்ட இனந்தெரியாத நபர்கள் உறங்கிக் கொண்டிருந்த வைத்தியர் மற்றும் அவரது மனைவி ஆகியோரின் மீது கம்பியினால் தாக்குதல் நடத்தியுள்ளதுடன், வீட்டில் இருந்த அவர்கள் இருவரினதும் கைத்தொலைபேசி, பேஸ், மோட்டர் சைக்கிள் திறப்பு, கைக்கடிகாரம், சி.சி.ரி.வி வீடியோ சேமிப்பு பெட்டகம் என்பவற்றை எடுத்துச் சென்றுள்ளதுடன் வீட்டில் இருந்த பொருட்களை சேதப்படுத்தியுள்ளனர்.

சம்பவம் தொடர்பான விசாரணைகளை வவுனியா பொலிசார் மேற்கொண்டு வருகின்றனர்.

இந்திய வீட்டுத் திட்டங்கள் தொடர்பில் யாழ். இந்திய துணைத் தூதுவர் ஆராய்வு

இலங்கையின் ஒவ்வொரு மாவட்டங்களிலும் இந்திய உதவியுடன் மேற்கொள்ளப்பட்டு வருகின்ற மாதிரி கிராம வீட்டுத் திட்டங்கள் தொடர்பாக இந்திய துணைத் தூதுவர் பாலச்சந்திரன் நேரில் சென்று கவனம் செலுத்தி வருகிறார்.

அந்த வகையில் கடந்த வாரம் கிளிநொச்சி மலையாளபுரத்தில் மேற்கொள்ளப்பட்டு வருகின்ற இந்திய வீட்டுத்திட்டங்கள் தொடர்பாக அங்கு விஜயம் செய்து ஆராய்ந்தார்.

கட்டப்பட்டு வருகின்ற ஒவ்வொரு வீட்டையும், அங்கு கிடைக்கும் வசதிகள் தொடர்பிலும் ஆய்வு செய்து, தேசிய வீடமைப்பு அபிவிருத்தி அதிகாரசபை ((NHDA) அதிகாரிகள் மற்றும் உள்ளூர்திட்ட அதிகாரிகள் முன்னிலையில் பயனாளிகளுடன் உரையாடி, அங்கு அவர்களின் வாழ்க்கைத்தர நிலைமைகள் பற்றியும் அறிந்து கொண்டார்.

இந்திய தொழில்நுட்ப மற்றும் பொருளாதார ஒத்துழைப்பு (ITEC) திட்டத்தின் கீழ் அவர்களது தகுதி வாய்ந்த ஊழியர்களுக்கு சில புலமைப்பரிசில்களை வழங்குதல் மற்றும் இந்தியாவில் நடைபெறும் வர்த்தக கண்காட்சிகளுக்கு வர்த்தகர் சங்க உறுப்பினர்கள் சென்று வருவதற்கான உதவிகளை சாதகமாக பரிசீலிக்க துணைத்தூதுவர் ஒப்புக் கொண்டார்.

கூரைத் தகடுகள் வழங்கி வைப்பு

வவுனியா சிவபுரத்தில் வயோதிபத் தம்பதிகள் வாழும் ஓலைக் குடிசைக்கு கூரைத் தகரங்கள் வழங்கப்பட்டுள்ளன.

இப் பகுதியில் வசிக்கும் தாயொருவர் தமது வாழ்விடத்தின் நிலையினைக் கூறி கூரைத் தகரங்கள் வழங்குமாறு கோரிக்கை விடுத்திருந்தார். இது தொடர்பாக சுவிஸ் ரஞ்சன் மேற்கொண்ட முயற்சியின் காரணமாக கனடாவில் வசிக்கும் புளொட் தோழர் கோபு என அழைக்கப்படும் ஸ்ரீ தமது பிறந்தநாள் நினைவாக இக் கூரைத் தகடுகளை வழங்க உதவி செய்துள்ளார்.

கஞ்சாவுடன் இருவர் கைது

ஓமந்தை விஷேட நிருபர்

வவுனியாவில் விஷேட அதிரடிப் படையினர் மேற்கொண்ட சுற்றிவளைப்பில் நேற்று அதிகாலை 12.30 மணியளவில் இருவர் கைது செய்யப்பட்டுள்ளனர்.

கைது செய்யப்பட்டவர்களிடம் இருந்து கஞ்சாப் பொதிகள் கைப்பற்றப்பட்டுள்ளதாக அதிரடிப் படையினர் குறிப்பிட்டனர். சம்பவம் தொடர்பான மேலதிக விசாரணைகளை வவுனியா பொலிசார் மேற்கொண்டு வருகின்றனர்.

கிழக்கின் குரல்

கிழக்கு மாகாண சபை முதலமைச்சர் வேட்பாளராக சாணக்கியன் போட்டி?

(புதிய காத்தான்குடி தினகரன் நிருபர்)

கிழக்கு மாகாண சபை முதலமைச்சர் வேட்பாளராக தமிழ் தேசியக் கூட்டமைப்பின் சார்பில் பாராளுமன்ற உறுப்பினர் இரா.சாணக்கியன் களமிறக்கப்பட வேண்டுமென பாராளுமன்ற உறுப்பினர் சி.சிறிதரன் ஆலோசனை தெரிவித்துள்ளார்.

இலங்கை தமிழரசுக் கட்சியின் மத்திய செயற்குழு கூட்டம் அண்மையில் (27) வவுனியாவில் இடம் பெற்றது.இதன்போதே பாராளுமன்ற உறுப்பினர் சி.சிறிதரன் இந்த யோசனையை முன்வைத்துள்ளார்.

தமிழ் தேசிய கூட்டமைப்பின் வடமாகாண சபை முதலமைச்சர் வேட்பாளராக மாவை சேனாதிராஜாவும், கிழக்கு மாகாண சபை முதலமைச்சர் வேட்பாளராக இரா.

சாணக்கியனும் களமிறக்கப்பட வேண்டுமெனபாராளுமன்ற உறுப்பினர் சி.சிறிதரன் இதன் போது குறிப்பிட்டுள்ளார். வடமாகாண சபை தேர்தலில் மாவை சேனாதிராசா களமிறக்கப்பட வேண்டும். கடந்த மாகாணசபை தேர்தலில் அவர் தனது இடத்தை விக்னேஸ்வரனுக்கு விட்டுக் கொடுத்தார். இம்முறை அப்படியான முடிவை எடுக்கக்கூடாது. அவரது தலைமையில் இளைஞர்களை களமிறக்க வேண்டும்.

கிழக்கு மாகாண சபை தேர்தலில் இரா.சாணக்கியனை முதலமைச்சர் வேட்பாளராக களமிறக்க வேண்டும். முஸ்லிம் மக்களும் இவரை ஆதரிப்பர். எனவே, இவரை களமிறக்கி இலகுவாக வெற்றியடையலாமெனவும் சிறிதரன் குறிப்பிட்டுள்ளார். எனினும், இது குறித்து பாராளுமன்ற உறுப்பினர் இரா.சாணக்கியன் கருத்துக்கள் எதனையும் வெளியிடவில்லை எனவும் தெரியவருகின்றது.

க.பொ.த.சா.த மாணவர்கள்

சுகாதார நடைமுறைகள் பேணி பரீட்சையில் பங்கேற்பு

(கல்முனை மத்திய தினகரன் நிருபர்)

நாடளாவிய ரீதியில் நேற்று (01) ஆரம்பமான க.பொ.த.சா. தர பரீட்சைக்குத் தோற்றுவதற்கு மாணவர்கள் சுகாதார நடைமுறைகளைப் பேணி,பரீட்சை நிலையங்களுக்குச் சென்றனர். கல்முனை கல்வி வலய பிரதேசத்தில், கல்முனை ஸாஹிறா தேசிய பாடசாலை மற்றும் அல் பஹ்றியா மகா வித்தியாலய மாணவர்கள், மிகவும் ஆர்வத்துடன் முகக்கவசம் அணிந்து சுகாதார நடைமுறைகளை பின்பற்றி பரீட்சைக்கு சென்றனர். இவ்வாறு வரும் மாணவர்களின் உடல் வெப்பநிலைகள் பரிசோதிக்கப்பட்ட பின்னரே பரீட்சை வளாகத்திற்குள் அனுமதிக்கப்பட்டனர்.

தனிமைப்படுத்தப்பட்ட காத்தான்குடி வீதிகள் நேற்று திறப்பு

(மட்டக்களப்பு குறூப் நிருபர்)

காத்தான்குடி சுகாதார வைத்திய அதிகாரி பிரிவிற்குட்பட்ட நான்கு வீதிகள், நேற்று அதிகாலை ஐந்து மணியுடன் தனிமைப்படுத்தலில் இருந்து விடுவிக்கப்பட்டுள்ளன. இவ்வீதிகள் கடந்த ஆண்டு டிசம்பர் (30) முதல் தனிமைப் படுத்தலுக்கு உட்படுத்தப்பட்டன.இந்நிலையில் தொடர்ச்சியாக இரண்டு மாதங்கள் இந்த வீதிகள் முடக்கப்பட்டிருந்தன.

மோதினார் ஒழுங்கை, கபூர் வீதி,சின்னதோனா வீதி,ரெலிகொம் வீதி முதலாம் குறுக்குத் தெரு என்பன நேற்று அதிகாலை 5 மணியுடன் தனிமைப்படுத்தலில் இருந்து விடுவிக்கப்பட்டன.

விடுவிக்கப்பட்ட பகுதிகளில் மக்கள் அன்றாட அலுவல்களில் ஈடுபட்டமை குறிப்பிடத்தக்கது.

கல்முனை பிரதேச செயலாளராக ஜே.லியாக்கத் அலி கடமையேற்பு

(பெரியநீலாவணை விசேட நிருபர்)

கல்முனை பிரதேச செயலாளர் ஜே.லியாக்கத் அலி, தனது கடமைகளை கல்முனை பிரதேச செயலகத்தில் நேற்று (01) பொறுப்பேற்றார்.

இதற்கு முன்னர் அட்டாளைச்சேனை பிரதேச செயலாளராகவும் இவர், கடமையாற்றினார். இவருக்குக்கான நியமனத்தை, அரச சேவைகள் மாகாண சபைகள் உள்ளூராட்சி அமைச்சின் செயலாளர் வழங்கினார்.

இலங்கை நிர்வாக சேவை முதலாம் தரத்தைச் சேர்ந்த,ஜே.லியாக்கத் அலி காரைதீவு, சம்மாந்துறை பிரதேச செயலகங்களில் உதவி பிரதேச செயலாளராகவும், ஓட்டமாவடி, அட்டாளைச்சேனை ஆகிய பிரதேச செயலகங்களில் பிரதேச செயலாளராகவும், கல்முனை மாநகர சபையில் ஆணையாளராகவும் இதற்கு முன்னர் கடமையாற்றியுள்ளமை குறிப்பிடத்தக்கது.

கடமையை பொறுப்பேற்கும் நிகழ்வில், கல்முனை பிரதேச முன்னாள் பிரதேச செயலாளரும் தற்போதைய இறக்காம பிரதேச செயலாளருமான எம்.எம்.நஸீர், உதவி திட்டமிடல் பணிப்பாளர் எம்.ஜௌபர், நிர்வாக உத்தியோகத்தர் எம்.என்.எம்.றம்சான், சமுர்த்தி தலைமைப்பீட முகாமையாளர் ஏ.ஆர்.எம். சாலீஹ், மேலதிக மாவட்ட பதிவாளர் எம்.ரி.எம்.கலீல், கிராம நிர்வாக சேவை உத்தியோகத்தர் யூ.எல். பதிறுதீன், பிரதேச ஒருங்கிணைப்பு உத்தியோகத்தர் கே.எல்.யாஸீன் பாவா உட்பட காரியாலய உத்தியோகத்தர்கள் பலர் கலந்து கொண்டனர்.

பிரதேச அபிவிருத்தி ஒருங்கிணைப்பு குழுவுக்கு தலைவர்கள் நியமனம்

(மட்டக்களப்பு குறூப் நிருபர்)

மட்டக்களப்பு மாவட்ட பிரதேச அபிவிருத்திக் குழுவுக்கு தற்காலிக தலைவர்கள் நியமிக்கப் பட்டுள்ளனர்.

அபிவிருத்தி நடவடிக்கைகளை துரிதமாக முன்னெடுத்துச் செல்லும் நோக்கில் இவ்வாறு மாவட்டங்கள் தோறும் அபிவிருத்திக் குழு

தலைவர்கள் நியமிக்கப்பட்டு வருகின்றனர்.

இதற்கமைய மட்டக்களப்பு மாவட்டத்தின் பிரதேசங்களுக்கான கூட்டங்களை தலைமை தாங்கி நடாத்தும் பொருட்டு தலைவர்கள், மேலதிக தலைவர்கள் நியமிக்கப் பட்டுள்ளனர்

இதனடிப்படையில் ஏறாவூர் பற்று, மண்முனைப்பற்று, போரதீவுப்பற்று மற்றும் மண்முனை தென்மேற்கு பிரதேச செயலக பிரிவுகளுக்காக இரஜாங்க அமைச்சர் எஸ். வியழேந்திரனும், கோறளைப்பற்று வடக்கு, கோறளைப்பற்று, கோறளைப்பற்று தெற்கு, மண்முனை வடக்கு, மண்முனை தென்எருவில்ப்பற்று பிரதேச செயலகப் பிரிவுகளுக்கு பாராளுமன்ற உறுப்பினர் சிவனேசதுரை சந்திரகாந்தனும், கோறளைப்பற்று மேற்கு, கோறளைப்பற்று மத்தி, ஏறாவூர் நகர் மற்றும் காத்தான்குடி பிரதேச செயலகப் பிரிவுகளுக்கு பாராளுமன்ற உறுப்பினர் நஸீர் அஹமடும் பிரதேச அபிவிருத்தி ஒருங்கிணைப்புக் குழுத் தலைவர்களாக நியமிக்கப் பட்டுள்ளனர்.

இதுதவிர ஏறாவூர் பற்று, மண்முனை

மேற்கு, மண்முனை தென்எருவில்பற்று, போரதீவு பற்று மற்றும் மண்முனை தென்மேற்கு பிரதேச செயலப் பிரிவுகளுக்கு பிரதேச அபிவிருத்தி ஒருங்கிணைப்புக் குழு உப தலைவராக பரமேஸ்வரம் சந்திரகுமார் நியமிக்கப்பட்டுள்ளார்.

பிரசாந்தனின் விளக்கமறியல் நீடிப்பு

(கல்லடி குறூப்நிருபர்)

தமிழ் மக்கள் விடுதலைப் புலிகள் கட்சியின் பொதுச் செயலாளர் பூ.பிரசாந்தனை, மேலும் 14 நாட்களுக்கு தடுப்புக் காவலில் வைக்குமாறு மட்டக்களப்பு நீதவான் நீதிமன்ற நீதிபதி ஏ.சி ரிஸ்வான் உத்தரவிட்டுள்ளார் .

கொரோனா அச்சம் காரணமாக விளக்கமறியலில் வைக்கப்பட்டுள்ள பூ.பிரசாந்தன் மீதான வழக்கு விசாரணை,

நேற்று இணையவழி மூலம் எடுத்துக் கொள்ளப்பட்டது.இந்த விசாரணையில், மேலும் 14 நாட்களுக்கு எதிர்வரும் (15) வரை இவரை,விளக்கமறியலில் வைக்குமாறு உத்தரவு பிறப்பிக்கப்பட்டுள்ளது.

ஆரையம்பதியில் 2008 ஆம் ஆண்டு இடம்பெற்ற இரட்டைப் படுகொலை தொடர்பில், சந்தேகத்தின் பேரில் கைது செய்யப்பட்டிருந்த இவர், ஏற்கனவே பிணையில் விடுவிக்கப்பட்டிருந்தார்.

இந்நிலையில்,குறித்த வழக்கின் சாட்சியங்களை அச்சுறுத்தினாரென்ற குற்றச்சாட்டின் பேரில், சட்டமா அதிபர் திணைக்களத்தின் ஆலோசனைக்கு அமைய பிரசாந்தன்,மீண்டும் கைதானமை குறிப்பிடத்தக்கது.

திருஞான சம்பந்தர் குருகுலத்தில் திருவள்ளுவர் குரு பூஜை

(பாண்டிருப்பு தினகரன் நிருபர்)

களுதாவளை திருஞான சம்பந்தர் குருகுலம்; மற்றும் கனடா கல்வி அமைப்பு ஆகியவற்றின் ஏற்பாட்டில், சைவம்போற்றி தமிழ் வளர்ப்போம் என்ற தொனிப்பொருளில், திருவள்ளுவரின் குருபூஜை நடைபெற்றது.

திருஞான சம்பந்தர் குருகுலத்தின் இல்லத் தலைவர் ப.குணசேகரன் தலைமையில் இப்பூஜை நடைபெற்றது.

இந்நிகழ்வில் திருவள்ளுவரின் உருவப் படத்திற்கு மலர்மாலை அணிவிக்கப்பட்டு ஊர்வலமாக எடுத்துவரப்பட்டது. இல்ல மாணவர்களால் விசேட பூஜை வழிபாடுகளும் நடைபெற்றன.அத்துடன் திருவள்ளுவரின் சிறப்பு பற்றியும், திருக்குறள் விளக்கம் குறித்தும் மாணவர்கள் விளக்கமளித்தனர்.

தேசிய அறநெறி ஆக்கத்திறன் போட்டியில் கதாப்பிரசங்கத்தில் முதலிடம் பெற்ற, கல்முனை மாணவி கிருபைராஜா ஹர்ஷனாவின் கதாப்பிரசங்கம், பல்கலைக் கழக மாணவன் க.டினோன்னின் வீணை இசை, இளம் பேச்சாளர் தமிழகரன் சனாதனனின் விசேட சொற்பொழிவு உட்பட திருஞான சம்பந்தர் குருகுலத்தின் நிர்வாக உறுப்பினர்களின் சொற்பொழிவுகளும் இடம் பெற்றன.

வளத்தாப்பிட்டியில் காட்டு யானைகள் கூட்டம்

(காரைதீவு குறூப் நிருபர்)

கல்முனை அம்பாறை பிரதான வீதியிலுள்ள வளத்தாப்பிட்டியில் நேற்று (01) காட்டு யானைகள் கூட்டம் ஊடறுத்துச் சென்றன. இதனால் போக்குவரத்து சிலமணி நேரம் ஸ்தம்பிதமடைந்தது. வயல் அறுவடைகள் ஆரம்பித்துள்ளதால் உணவு தேடி இந்த யானைக் கூட்டம் இப்பகுதியில் படையெடுக்கின்றன.

கடந்தவாரம் வளத்தாப்பிட்டியில் இளம் விவசாயி ஒருவர் யானை தாக்கி உயிரிழந்தார்.

மின்சாரம் தாக்கிய ஊழியர் காயம் காப்பாற்றியவரும் வைத்தியசாலையில்

(எச்.எம்.எம்.பர்ஸான்)

மின்சாரம் தாக்கிய ஊழியரைக் காப்பாற்றச் சென்றவரும்,மின்சாரம் தாக்கியவரும் வைத்தியசாலையில் அனுமதிக்கப்பட்டனர். இச்சம்பவம் கடந்த சனிக்கிழமை இரவு இடம் பெற்றுள்ளது.

வாழைச்சேனை பொலிஸ் பிரிவுக் குட்பட்ட மீராவோடை பகுதியில் அமைந்துள்ள, இறால் பண்ணையில் வேலை செய்து கொண்டிருந்த ஊழியர் ஒருவரே மின்சாரத் தாக்குதலுக்கு உள்ளானார்.இதனை அவதானித்த இறால் பண்ணை உரிமையாளர், அவரைக் காப்பாற்றச் சென்ற போது, தடுக்கி விழுந்து காலில் உடைவு ஏற்பட்டது.

பின்னர், சத்திர சிகிச்சைக்காக மட்டக்களப்பு வைத்தியசாலையில் இவர் அனுமதிக்கப்பட்டார். இந்நிலையில், மின்சாரம் தாக்கிய நபர் உயிராபத்தின்றி வாழைச்சேனை ஆதார வைத்தியசாலையில் சிகிச்சை பெற்று வருகின்றமை குறிப்பிடத்தக்கது.

மண்முனைப்பற்று பிரதேச சபை தவிசாளராக தருமரட்ணம் தெரிவு

(புதிய காத்தான்குடி தினகரன் நிருபர்)

மட்டக்களப்பு மண்முனைப் பிரதேச சபை புதிய தவிசாளராக தருமரட்ணம் தயானந்தன் பத்து உறுப்பினர்களின் ஆதரவுடன் தெரிவு செய்யப்பட்டுள்ளார்.

மண்முனைப் பிரதேச சபையின் புதிய தவிசாளர் தெரிவு நேற்று (01)திங்கட்கிழமை சபையின் மண்டபத்தில், கிழக்கு மாகாண உள்ளூராட்சி ஆணையாளர் என்.மணிவண்ணன் தலைமையில் நடைபெற்றது. 17 உறுப்பினர்களைக் கொண்ட மண்முனைப் பிரதேச சபையில், புதிய தவிசாளரை தெரிவு செய்யும் கூட்டத்துக்கு 16 உறுப்பினர்கள் சமூகமளித்திருந்தனர்.

தவிசாளர் தெரிவுக்காக, தமிழ் தேசிய கூட்டமைப்பு உறுப்பினர் சாம்பசிவம் நகலேஸ்வரன், ஐக்கிய தேசியக் கட்சி உறுப்பினர் தருமரட்ணம் தயானந்தன் ஆகியோரின் பெயர்கள் முன் மொழியப்பட்டன.

பகிரங்கமாக இடம் பெற்ற வாக்கெடுப்பில்,

ஐக்கிய தேசியக் கட்சி உறுப்பினரான தருமரட்னம் தயானந்தனுக்கு ஆதரவாக தமிழ் மக்கள் விடுதலைப் புலிகள் கட்சி, சிறீலங்கா சுதந்திரக் கட்சி, சிறீலங்கா முஸ்லிம் காங்கிரஸ், நல்லாட்சிக்கான தேசிய முன்னணி மற்றும் சுயேட்சைக்குழு உறுப்பினர், ஐக்கிய தேசியக் கட்சி உறுப்பினர் என 10 உறுப்பினர்கள் ஆதரவாக வாக்களித்தனர்; தமிழ் தேசியக் கூட்டமைப்பைச் சேர்ந்த உறுப்பினர் சாம்பசிவம் நகுலேஸ்வரனுக்கு ஐந்து உறுப்பினர்கள் வாக்களித்தனர். இதனடிப்படையில் மண்முனைப் பிரதேச சபையின் புதிய தவிசாளராக தருமரட்னம் தயானந்தன் 10 உறுப்பினர்களின் ஆதரவுடன் தெரிவு செய்யப்பட்டார்.

வாக்களிப்பில் முன்னாள் தவிசாளர் மகேந்தரலிங்கம் கலந்து கொள்ள வில்லையென அறிவித்தார்.

புதிய தவிசாளரை தெரிவு செய்யும் கூட்டத்தில் மட்டக்களப்பு மாவட்ட உள்ளூராட்சி மன்ற உதவி ஆணையாளர், பிரகாஸ் மற்றும் மண்முனைப் பிரதேச சபையின் செயலாளர் சர்வேஸ்வரன் உட்பட அதிகாரிகளும் கலந்து கொண்டனர்.

புதிய தவிசாளர் தெரிவையடுத்து அங்கு வருகை தந்த தமிழ் மக்கள் விடுதலைப்புலிகள் கட்சியின் தலைவரும் பாராளுமன்ற உறுப்பினருமான சிவநேசதுரை சந்திர காந்தன், புதிய தவிசாளருக்கு வாழ்த்துக்களை தெரிவித்ததுடன் பொன்னாடை போர்த்தி கௌரவித்தார். அத்துடன் அவரை தெரிவு செய்த தமிழ் முஸ்லிம் உறுப்பினர்களும் பொன்னாடை போர்த்தி கௌரவிக்கப்பட்டனர்.

தெற்காசியாவில் கொவிட்-19 இலிருந்து விடுபட்ட முதலாவது நாடாக இலங்கை மாறும்

பசில் ராஜபக்ஷ

உலக சுகாதார ஸ்தாபனத்தின் தராதரங்களுக்கு அமைவாக ஒட்டுமொத்த நாட்டிலும் தடுப்பூசியை ஏற்றவுள்ளதுடன், தெற்காசியாவில் கொவிட்19 இலிருந்து விடுபட்ட முதலாவது நாடாக இலங்கையை உருவாக்குவதற்கும் அரசாங்கம் திட்டமிட்டுள்ளதாக பொருளாதார புத்தெழுச்சி மற்றும் வறுமை ஒழிப்புக்கான ஜனாதிபதி செயலணியின் பணிப்பாளர் சபைத் தலைவரான பசில் ராஜபக்ஷ தெரிவித்தார்.

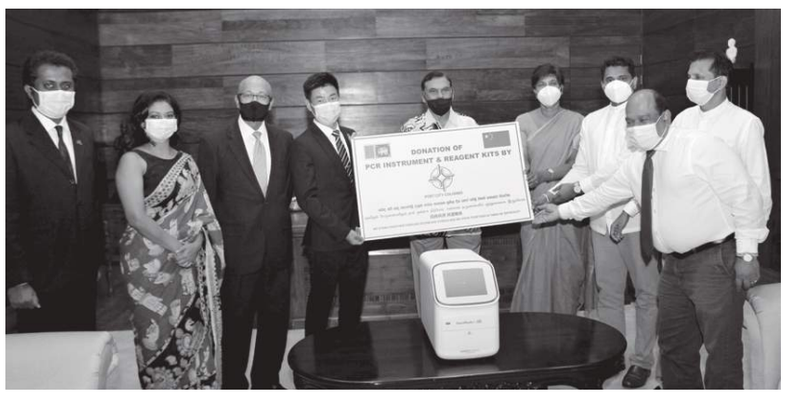

கொவிட்19க்கு எதிராகப் போராட உதவும் முகமாக ரூபா 20 மில்லியனுக்கும் மேற்பட்ட பெறுமதியான பீசிஆர் உபகரணம் மற்றும் சோதனைக் கருவிகளை கொழும்பு துறைமுகநகரம் நிறுவனத்தின் நன்கொடை வழங்கும் நிகழ்வு அண்மையில் அலரிமாளிகையில் நடைபெற்றது. இந்நிகழ்வில் கலந்துகொண்டபோதே பசில் ராஜபக்ஷ இவ்வாறு தெரிவித்தார். சவால் மிக்க ஒரு காலகட்டத்தின் மத்தியில் ரூபா 20 மில்லியனுக்கும் மேற்பட்ட பெறுமதிகொண்ட பிசிஆர் சோதனை இயந்திரம் மற்றும் 5000 பிசிஆர் சோதனைக் கருவிகளை அரசாங்கத்திற்கு நன்கொடையாக வழங்கியுள்ளது. உலக சுகாதார ஸ்தாபனத்தின் தராதரங்களுக்கு அமைவாக ஒட்டுமொத்த நாட்டிலும் கொவிட்19 தடுப்பூசியை ஏற்றி கொவிட்19ஐ இல்லாதொழிக்கப்பட்ட நாடு என்ற அங்கீகாரத்தைப் பெறுவதற்கு அரசாங்கம் திட்டமிட்டுள்ளதாக அவர் மேலும் தெரிவித்தார்.

CHEC Port City Colombo (Pvt) Ltd இன் முகாமைத்துவப் பணிப்பாளர் ஜியாங் ஹவுலியாங் சார்பில் துணை முகாமைத்துவப் பணிப்பாளரான யூ யெக்கிங் பொருளாதார புத்தெழுச்சி மற்றும் வறுமை ஒழிப்புக்கான ஜனாதிபதி செயலணியின் பணிப்பாளர் சபைத் தலைவரான பசில் ராஜபக்ஷவிடம் இந்த உபகரணத்தை கையளித்தார். கொழும்பு துறைமுக நகரம் தக்கதருணத்தில் வழங்கிய இந்த நன்கொடையை ஏற்றுக்கொண்டதுடன் தமது நன்றியையும் தெரிவித்தார்.

இவற்றை உடனடியாக பாவனைக்கு எடுத்துக்கொள்ளும் வகையில் பீசிஆர் சோதனை இயந்திரம் மற்றும் சோதனைக் கருவிகளை ஆரம்ப சுகாதார சேவைகள், தொற்று நோயியல் மற்றும் கொவிட்19 தடுப்பு நடவடிக்கைகளுக்கான இராஜாங்க அமைச்சிடம் அவர் கையளித்தார்.

இதனை பெற்றுக்கொண்ட இராஜாங்க அமைச்சரான வைத்தியர் சுதர்ஷனி பெரனாண்டோபுள்ளே பீசிஆர் தொடர்பான சோதனை எண்ணிக்கை தற்போது நாளாந்தம் அதிகரிக்கப்பட்டுவரும் நிலையில், இந்த பிசிஆர் இயந்திரம் முதலில் கம்பஹா மாவட்டத்தில் பொருத்தப்படும் என குறிப்பிட்டார்.

இந்நிகழ்வில் ஆரம்ப சுகாதார சேவைகள், தொற்று நோயியல் மற்றும் கொவிட்19 தடுப்பு நடவடிக்கைகளுக்கான இராஜாங்க அமைச்சர் வைத்தியர் சுதர்ஷனி பெர்னாண்டோபுள்ளே, ஔடத உற்பத்திகள், வழங்குகை மற்றம் ஒழுங்குறுத்துகை இராஜாங்க அமைச்சரான சன்ன ஜயசுமன, அறநெறிப் பாடசாலைகள்,பிரிவெனாக்கள் மற்றும் பிக்குமார் கல்வி இராஜாங்க அமைச்சரான விஜிதபேருகொட, ஆரம்ப சுகாதார சேவைகள், தொற்றுநோயியல் மற்றும் கொவிட் 19 தடுப்பு நடவடிக்கைகளுக்கான இராஜாங்க அமைச்சின் செயலாளரான வைத்தியர் அமால் ஹர்ஷ டி சில்வா மற்றும் கொழும்பு துறைமுக நகரத்தின் செயற்திட்ட முகாமைத்துவத்திற்கான நிறைவேற்று அதிகாரப் பணிப்பாளரான ராஜா எதிரிசூரிய, அதன் விற்பனை மற்றும் சந்தைப்படுத்தல் துறைப் பணிப்பாளரான திருமதி யமுனா ஜெயரட்ண வெகுசன தொடர்பாடல்களுக்கான தலைமை அதிகாரி காசப்ப செனாரத் ஆகியோரும் இந்நிகழ்வில் கலந்துகொண்டனர்.

பாடசாலை இணையத்தளம் அறிமுகம்

புத்தளம் தினகரன் நிருபர்

"இணைய உலகிற்கான இறக்கைகள்" எனும் திட்டத்தில் தெரிவு செய்யப்பட்ட 100 பாடசாலைகளுக்கான இணையத்தளம் தயாரிக்கப்பட்டு வெளியிடும் வைபவம் பரவலாக இடம்பெற்று வருகின்றன. புத்தளம் வலயத்திற்குட்பட்ட தேர்ந்தெடுக்கப்பட்ட பாடசாலைகளில் ஒன்றான புத்தளம் பாத்திமா பாலிகா மகா வித்தியாலயத்தில் அண்மையில் பாடசாலை அதிபர் திருமதி றஜியா சபியுத்தீன் இதனை உத்தியோகபூர்வமாக ஆரம்பித்து வைத்தார்.

பாடசாலை உதவி அதிபர், பொறுப்பாசிரியர், ஆசிரியர்கள் மற்றும் மாணவிகளின் முயற்சியின் விளைவாக பாடசாலைக்கான வலைத்தளமானது உருவாக்கப்பட்டு இந்நிகழ்வில் அனைவரின் பாவனைக்கும் விடப்பட்டது.

இந்நிகழ்வில் கணனி கழகத்தினால் நடாத்தப்பட்ட, மும்மொழியிலும் விரைவாக தட்டச்சு செய்தல், வினாவிடை போட்டியில் வெற்றி பெற்ற மாணவிகளுக்கான பரிசில்களும் வழங்கி வைக்கப்பட்டது.

பிரதேச சபை உறுப்பினர்களுக்கு அழைப்பு இல்லை

முல்லைத்தீவு மாவட்டத்தில் புதுக்குடியிருப்பு பிரதேச சபையின் அபிவிருத்திக்குழுக்கூட்டம் இன்று நடைபெறவுள்ள நிலையில் பிரதேச சபையின் உறுப்பினர்கள் அனைவரும் அழைக்கப்பட வேண்டும் என்று புதுக்குடியிருப்பு பிரதேச சபை உறுப்பினர்கள் தெரிவித்துள்ளார்கள்.

22 உறுப்பினர்களை கொண்ட பிரதேச சபையில் கட்சிரீதியாக ஒரு உறுப்பினர் கலந்துகொள்ளலாம் என பிரதேச செயலகத்தினால் அறிவிக்கப்பட்டுள்ள நிலையில் தமிழரசு கட்சியின் ஆளுகையின் கீழ் உள்ள பிரதேச சபையில் பத்திற்கு மேற்பட்ட தமிழரசு கட்சி உறுப்பினர்கள் காணப்படுகின்றார்கள். தங்கள் வட்டாரங்களில் உள்ள பிரச்சினைகளை பிரதேச அபிவிருத்திக்குழு கூட்டத்தில் எடுத்துக்கூற முடியாத நிலை காணப்படுவதாக தெரிவித்துள்ளார்கள்.

புதுக்குடியிருப்பு பிரதேச அபிவிருத்திக்குழுகூட்டத்தில் சகல உறுப்பினர்களும் கலந்துகொள்ள பிரதேச அபிவிருத்திக்குழு தலைவரும் நாடாளுமன்ற உறுப்பினருமான காதர் மஸ்தான் நடவடிக்கை எடுக்க வேண்டும் என அவர்கள் தெரிவித்துள்ளார்கள்.

இலஞ்சம் பெற்ற வனவள அதிகாரி கைது

அநுராதபுரம் மேற்கு தினகரன் நிருபர்

அரியப்பட்ட மரத்துண்டுகளுடன் போக்குவரத்து செய்யும் உரிமத்தை வழங்க ஒரு நபரிடமிருந்து 50 ஆயிரம் ரூபாய் இலஞ்சம் பெற்ற வனவள அதிகாரி ஒருவரை இலஞ்சம் மற்றும் ஊழல் விசாரணை அதிகாரிகள் கலென்பிந்துனுவெவ பகுதியில் கடந்த 26ம் திகதி கைது செய்தனர்.

கலென்பிந்துனுவெவ பகுதியில் வசித்து வரும் நபர் ஒருவரிடமிருந்து கிடைக்கப்பெற்ற முறைப்பாட்டிற்கு அமைய அவ்வதிகாரி கைது செய்யப்பட்டுள்ளார். கஹகட்டகஸ்திகிலிய வன அதிகாரி அலுவலகத்திற்கு இணைக்கப்பட்டு பணியாற்றி வந்த கலென்பிந்துனுவெவ பகுதியைச் சேர்ந்த வனவள அதிகாரியே இவ்வாறு கைது செய்யப்பட்டுள்ளார்.

கெக்கிராவ வீதி கலென்பிந்துனுவெவ பகுதியை வசிப்பிடமாகக் கொண்ட நபரொருவர் அரியப்பட்ட மரத் துண்டுகளை கொண்டு செல்வதற்கு குறித்த அதிகாரி ஐம்பதாயிரம் ரூபா இலஞ்சம் கேட்டுள்ளதுடன் அதில் 30 ஆயிரம் ரூபாய் முன்கூட்டியே பெற்றுக்கொண்டுள்ளார். மிகுதிப் பணத்தை குறித்த அதிகாரியின் வீட்டில் வைத்து பெற்றுக்கொள்ளும் போதே அதிகாரியை இலஞ்சம் மற்றும் ஊழல் அதிகாரிகள் கைது செய்துள்ளனர்.

இலஞ்சம் பெற்ற குற்றச்சாட்டின் பேரில் கைது செய்யப்பட்டுள்ள குறித்த அதிகாரி அன்றைய தினம் இரவே மேலதிக சட்ட நடவடிக்கைகளுக்காக கஹட்டகஸ்திகிலிய பொலிஸ் நிலையத்தில் ஒப்படைக்கப்பட்டார்.

இழப்பீட்டு உதவிகள் ஆறுதலே தவிர இழப்பை ஈடுசெய்யக்கூடியவை அல்ல

யாழ் மாவட்ட அரசாங்க அதிபர் மகேசன்

இழப்பீட்டு உதவிகள் பொதுமக்களை ஆறுதல்படுத்தக் கூடியதே தவிர பொதுமக்களின் இழப்பை ஈடுசெய்யக்கூடியவை அல்ல என யாழ் மாவட்ட அரசாங்க அதிபர் க. மகேசன் தெரிவித்தார்.

இழப்பீட்டுக்கான தேசிய செயலகத்தால் போரினால் பாதிக்கப்பட்ட மக்களுக்கான உயிரிழப்புக்கள், சொத்து இழப்புக்கள், ஆலய புனரமைப்பு பணிகளுக்காக கொடுப்பனவுகள் நேற்று (01) காலை மாவட்டசெயலக கேட்போர் கூடத்தில் வழங்கப்பட்டது. இந் நிகழ்வில் பாராளுமன்ற உறுப்பினரும் யாழ். மாவட்ட அபிவிருத்திக் குழுவின் இணைத்தலைவருமான அங்கஜன் இராமநாதன் கலந்து கொண்டார்.

இந் நிகழ்வில் அரசாங்க அதிபர் மகேசன் உரையாற்றும் போது

இழப்பீட்டிற்கான தேசிய செயலகத்தால் வழங்கப்படும் இழப்பீட்டு உதவிகள் பொதுமக்களை ஆறுதல்படுத்தக் கூடியதே தவிர பொதுமக்களின் இழப்பை ஈடுசெய்யக்கூடியதல்ல. இவ் இழப்பீட்டுக் கொடுப்பனவை பொதுமக்கள் தமது வாழ்க்கையின் முன்னேற்றதிற்கு பயன்படுத்துதல் வேண்டுமெனவும் தெரிவித்தார்.

யாழ்ப்பாண மாவட்டத்தில் 181 பயனாளிகளுக்கு இவ் இழப்பீடு வழங்கிவைக்கப்படுகின்றன.மேலும் போரினால் பாதிக்கப்பட்ட மக்களிற்கு சலுகை அடிப்படையில் நான்கு வீத வட்டியுடன் சுயதொழில் கடன் திட்டம் மற்றும் வீடு புனரமைப்புக்கான கடன் திட்டமும் வழங்கப்படுகின்றன.

தென்னங்கன்றுகளை மானிய விலையில் பெற புதிய அறிவுறுத்தல்கள்

புத்தளம் தினகரன் நிருபர்

தென்னை பயிர்ச்செய்கை சபையின் மூலமாக தென்னங்கன்றுகளை மானிய விலையில் பெற்றுக்கொள்வது தொடர்பாக பொது மக்களுக்கு அறிவுறுத்தல்கள் வழங்கப்பட்டுள்ளன.

கடந்த வருடம் போல் தென்னங்கன்றுகளை நேரடியாக தென்னை பயிர்ச்சபையின், தென்னை நாற்று மேடையில் மானிய விலையில் பெற்றுக்கொள்ள முடியாது.

இம் முறைக்கு பதிலாக பிரதேசத்துக்கு பொறுப்பான தெங்கு அபிவிருத்தி உத்தியோகத்தரிடம் விண்ணப்ப படிவங்களை பெற்று பூரணப்படுத்தி வழங்கப்பட்ட பின் அவரின் நேரடி கள விஜய அவதானிப்பின் பின்னரே மானிய விலையில் தென்னங்கன்றுகள் வழங்கப்படும்.

உறையிடப்பட்ட தென்னங்கன்று 200 ரூபாவுக்கும், உறையிடப்படாத தென்னங்கன்று 125 ரூபாவுக்கும் மானிய விலையில் பெற்றுக் கொள்ளலாம்.

இது தவிர தென்னை தோட்டங்களை அபிவிருத்தி செய்ய தோட்ட உரிமையாளர்களுக்கு பல்வேறு விதமான திட்டங்களுக்காக நிதி ஒதுக்கீடு செய்யப்பட்டுள்ளது.

ஒரு தோட்ட உரிமையாளருக்கு 10 இலட்சம் ரூபா வரை 8 வீத வட்டி அடிப்படையில் கடனும் வழங்கப்படவுள்ளது. சகல விதமான மானியங்களும் வரையறுக்கப்பட்டதும் நிபந்தனைகளுக்குட்பட்டதுமாகும்.

மேலதிக விபரங்களுக்கு பிரதேசத்துக்கு பொறுப்பான தெங்கு அபிவிருத்தி உத்தியோகத்தரோடு தொடர்பு கொள்ளுமாறு கேட்கப்பட்டுள்ளனர்.

28.02.2021 - தேசிய லொத்தர் சபை உருவாக்கிய மொத்த வெற்றியாளர்கள் எண்ணிக்கை 611,849
பகிர்ந்தளிக்கப்பட்ட மொத்த பரிசுத்தொகை 25,242,160.00
ரூ. 2,000,000.00 பரிசு 01 ரூ. 1,000,000.00 பரிசு 01 ரூ. 100,000.00 பரிசுகள் 26
www.nlb.lk

கொவிசெத உத்தியோகபூர்வ முடிவுகள்
சீட்டிழுப்பு இலக்கம் 2707 சீட்டிழுப்பு திகதி 28/02/2021
ஆங்கில எழுத்து X வெற்றி இலக்கங்கள் 03 12 69 78

பரிசு	கட்டமைப்பு	பரிசுத்தொகை	வெற்றியாளர் எண்ணிக்கை
1 பரிசு	4 இலக்கங்கள் சரியாயின்	ரூ.1,000,000.00	01
2 பரிசு	ஆங்கில எழுத்துடன் 3 இலக்கங்கள் சரியாயின்	ரூ. 100,000.00	07
3 பரிசு	3 இலக்கங்கள் சரியாயின்	ரூ. 2,000.00	138
4 பரிசு	ஆங்கில எழுத்துடன் 2 இலக்கங்கள் சரியாயின்	ரூ. 1,000.00	372
5 பரிசு	2 இலக்கங்கள் சரியாயின்	ரூ. 100.00	8,508
6 பரிசு	ஆங்கில எழுத்துடன் 1 இலக்கம் சரியாயின்	ரூ. 40.00	5,647
7 பரிசு	1 இலக்கம் சரியாயின்	ரூ. 20.00	139,369
8 பரிசு	ஆங்கில எழுத்து மாத்திரம் சரியாயின்	ரூ. 20.00	25,527

இந்த சீட்டிழுப்பில் உருவாகிய வெற்றியாளர்களின் எண்ணிக்கை 179,569
இம்முறை வெற்றியீட்டிய பரிசுகளின் மொத்தத்தொகை ரூ. 6,722,600.00
அடுத்த சீட்டிழுப்பின் சுப்பர் பரிசு ரூ. 68,499,673.60
வெற்றி பெறும் சீட்டுகள் சீட்டிழுக்கப்பட்ட திகதியிலிருந்து 6 மாதங்களுக்கு மாத்திரமே செல்லுபடியாகும். ஐந்து இலட்சத்திற்கு கூடிய தொகைக்கான பரிசு அரசாங்க வரி சட்டத்திட்டங்களுக்கு உட்பட்டது. பரிசை பெறுவதற்கு தேசிய அடையாள அட்டை கட்டாயமாக்கப்பட்டுள்ளது.
இல 32 தேசமான்ய N. W. J. முதலிகே மாவத்தை கொழும்பு 01
தொலைபேசி : 0114 607 000, 0112 324 324 Fax: 0114 663 416 Web: www.nlb.lk
ජාතික ලොටරිය මණ්ඩලය தேசிய லொத்தர் சபை NATIONAL LOTTERIES BOARD

சீட்டிழுப்பு இலக்கம் 4412 உத்தியோகபூர்வ முடிவுகள்
மஹஜன சம்பத
திகதி: 28-02-2021
வெற்றி எழுத்து D வெற்றி இலக்கங்கள் 4 9 0 4 5 6
பரிசு அமைப்பு - வலமிருந்து இடமாக

1.ஆம் பரிசு	4 9 0 4 5 6	ரூ. 2,000,000/-	01
2ஆம் பரிசு	9 0 4 5 6	ரூ. 100,000/-	11
3.ஆம் பரிசு	0 4 5 6	ரூ. 10,000/-	105
4.ஆம் பரிசு	4 5 6	ரூ. 1,000/-	1,097
5.ஆம் பரிசு	5 6	ரூ. 100/-	10,914
6.ஆம் பரிசு	6	ரூ. 20/-	108,305

பரிசு அமைப்பு - இடமிருந்து வலமாக

7.ஆம் பரிசு	4 9 0 4 5	ரூ. 10,000/-	09
8.ஆம் பரிசு	4 9 0 4	ரூ. 1,000/-	111
9.ஆம் பரிசு	4 9 0	ரூ. 100/-	1,100
10.ஆம் பரிசு	4 9	ரூ. 50/-	10,750
11.ஆம் பரிசு	D	ரூ. 20/-	43,368

இச்சீட்டிழுப்பில் வெல்லப்பட்டுள்ள மொத்தப் பரிசுத் தொகை - ரூ.10,220,360.00
ஐந்து இலட்சம் அல்லது அதற்கு மேற்பட்ட பரிசுத்தொகை அரசாங்க வரி சட்டதிட்டங்களுக்கு உட்படும். பரிசுத்தொகையைப் பெற்றுக்கொள்ள தேசிய அடையாள அட்டை கட்டாயமானது. வெற்றி பெற்ற டிக்கட் சீட்டிழுப்பு இடம்பெற்ற திகதியில் இருந்து ஆறு மாதங்களுக்கு மட்டுமே செல்லுபடியாகும்.
அடுத்த சீட்டிழுப்பின் சுப்பர் பரிசு ரூ.18,566,164.00
NLB வாழ்வின் கனவிற்கு அதிர்ஷ்டத்தின் ஆசீர்வாதம்
தேசிய லொத்தர் சபை NATIONAL LOTTERIES BOARD
32, தேஷமான்ய N. W. J. முதலிகே மாவத்தை, கொழும்பு - 01.
தொலைபேசி: 011-4607000, 011-2324324. Fax: 011-4669416.
www.nlb.lk

ஒரு திரி ஜம்பத
தரு திரி சம்பத DARU DIRI SAMPATHA
உத்தியோகபூர்வ முடிவுகள்
சீட்டிழுப்பு இலக்கம் 28
திகதி 2021.02.28
வெற்றி இலக்கங்கள் D
வெற்றி இலக்கங்கள் 04 51 61 65

Prize	Prize Structure	Prize Money	No. of Winners
01 Prize	4 இலக்கங்கள் மட்டும் பொருந்துமாயின்	500,000/-	01
02 Prize	3 இலக்கங்களுடன் ஆங்கில எழுத்து பொருந்துமாயின்	100,000/-	03
03 Prize	3 இலக்கங்கள் மட்டும் பொருந்துமாயின்	1,000/-	47
04 Prize	2 இலக்கங்களுடன் ஆங்கில எழுத்து பொருந்துமாயின்	200/-	131
05 Prize	2 இலக்கங்கள் மட்டும் பொருந்துமாயின்	100/-	3,510
06 Prize	1 இலக்கத்துடன் ஆங்கில எழுத்து பொருந்துமாயின்	40/-	2,857
07 Prize	1 இலக்கம் மட்டும் பொருந்துமாயின்	20/-	71,478
08 Prize	ஆங்கில எழுத்து மட்டும் பொருந்துமாயின்	20/-	16,339

இம்முறை வெல்லப்பட்டுள்ள மொத்த பரிசுத் தொகை ரூ. 3,094,820.00
அடுத்த சீட்டிழுப்புக்கான ஸ்டார் சுப்பர் பரிசு ரூ. 7,164,861.20
ஐந்து இலட்சத்துக்கு அதிகமான பரிசுத் தொகை அரசாங்க வரிச் சட்டதிட்டங்களுக்கு உட்பட்டது. பரிசைப் பெறுவதற்கு தேசிய அடையாள அட்டை கட்டாயமானது. வெற்றி பெறும் டிக்கட்டுகள் சீட்டிழுப்பு திகதியிலிருந்து 6 மாதங்கள் மட்டுமே செல்லுபடியாகும்.
ஜாதிக லொடரிஸ் போர்ட் தேசிய லொத்தர் சபை NATIONAL LOTTERIES BOARD

தன நிதானய உத்தியோகபூர்வ முடிவுகள்
திகதி - 28/02/2021
சீட்டிழுப்பு இலக்கம் - 449
ஆங்கில எழுத்து A வெற்றி இலக்கங்கள் 21 42 50 52
ஆயிரம் முறை 1197

	கட்டமைப்பு	பரிசுகள்	ntw;wpahsu;fs; vz;zpf;if
1 ஆம் பரிசு	4 இலக்கங்கள் சரியாயின்	ரூ. 1,000,000.00	-
2 ஆம் பரிசு	ஆங்கில எழுத்துடன் 3 இலக்கங்கள் சரியாயின்	ரூ. 100,000.00	03
3 ஆம் பரிசு	3 இலக்கங்கள் சரியாயின்	ரூ. 3,000.00	87
4 ஆம் பரிசு	ஆங்கில எழுத்துடன் 2 இலக்கங்கள் சரியாயின்	ரூ. 1,000.00	161
5 ஆம் பரிசு	2 இலக்கங்கள் சரியாயின்	ரூ. 100.00	4,573
6 ஆம் பரிசு	ஆங்கில எழுத்துடன் 1 இலக்கம் சரியாயின்	ரூ. 60.00	2,991
7 ஆம் பரிசு	1 இலக்கம் சரியாயின்	ரூ. 20.00	76,767
8 ஆம் பரிசு	ஆங்கில எழுத்து மாத்திரம் சரியாயின்	ரூ. 20.00	14,395

வெல்லப்பட்ட மொத்த பரிசுத்தொகை ரூபா. 3,300,000.00
பரிசுகளை வென்ற வெற்றியாளர்களின் எண்ணிக்கை. 99,095
அடுத்த சீட்டிழுப்பின் சுப்பர் பரிசுத்தொகை 84,774,417.60
• ரூபா. 5 இலட்சம் அல்லது அதற்கு மேற்பட்ட பரிசுத்தொகை அரசின் வரி சட்டதிட்டங்களுக்கு உட்பட்டது
• பரிசுத்தொகையை பெற்றுக்கொள்ளும் போது தேசிய அடையாள அட்டை கட்டாயமானது
• சீட்டிழுப்பு திகதியிலிருந்து 6 மாதகாலத்திற்கு மாத்திரமே வெற்றி பெற்ற சீட்டுகள் செல்லுபடியாகும்.
ஜாதிக லொடரிஸ் போர்ட் தேசிய லொத்தர் சபை NATIONAL LOTTERIES BOARD

உத்தியோகபூர்வ முடிவுகள்
சிவன
உங்களுக்கு வீடு - கைகளில் காசு
திகதி 28/02/2021
சீட்டிழுப்பு இலக்கம் 318
ஆங்கில எழுத்து S வெல்லப்பட்ட இலக்கங்கள் 22 27 33 50

	பரிசுக் கட்டமைப்பு	பரிசுகள்	வெற்றியாளர் எண்ணிக்கை
சுப்பர் பரிசு	ஆங்கில எழுத்துடன் 4 இலக்கங்களும் சரியாக இருப்பின்	ரூ. 14,000,000/-	-
1ம் பரிசு	4 இலக்கங்களும் சரியாக இருப்பின்	ரூ. 1,000,000/- விதம்	-
2ம் பரிசு	ஆங்கில எழுத்துடன் 3 இலக்கங்கள் சரியாக இருப்பின்	ரூ. 100,000/- விதம்	02
3ம் பரிசு	3 இலக்கங்கள் சரியாக இருப்பின்	ரூ. 1,000/- விதம்	68
4ம் பரிசு	ஆங்கில எழுத்துடன் 2 இலக்கங்கள் சரியாக இருப்பின்	ரூ. 200/- விதம்	141
5ம் பரிசு	2 இலக்கங்கள் சரியாக இருப்பின்	ரூ. 100/- விதம்	3,631
6ம் பரிசு	ஆங்கில எழுத்துடன் 1 இலக்கம் மட்டும் சரியாக இருப்பின்	ரூ. 50/- விதம்	2,032
7ம் பரிசு	1 இலக்கம் மட்டும் சரியாக இருப்பின்	ரூ. 20/- விதம்	49,558
8ம் பரிசு	ஆங்கில எழுத்து மட்டும் சரியாக இருப்பின்	ரூ. 20/- விதம்	7,616

இச் சீட்டிழுப்பில் வெல்லப்பட்ட மொத்த பரிசுத் தொகை 1,904,380.00
ரூ.500,000.00 மற்றும் அதற்குக் கூடிய பரிசுகள் அரச வரிச்சட்டதிட்டங்களுக்கு உட்படும். வெற்றி பெறும் டிக்கட்டுகள் சீட்டிழுப்பு திகதியிலிருந்து 6 மாதங்கள் மட்டுமே செல்லுபடியாகும். பரிசை பெறுவதற்கு தேசிய அடையாள அட்டை கட்டாயமாக்கப்பட்டுள்ளது.
ஜாதிக லொடரிஸ் போர்ட் தேசிய லொத்தர் சபை NATIONAL LOTTERIES BOARD
Office: No.32,Deshamanya N.W.J.Mudalige Mw, Colombo 01.Sri Lanka
Tel: 011 4607000.011 2324324
Fax: 011 4669416
www.nlb.lk

ලංකා විදුලිබල මණ්ඩලය
இலங்கை மின்சார சபை
CEYLON ELECTRICITY BOARD

மின் பாவனையாளர்களுக்கு சிறந்த விநியோகம் மற்றும் சேவையினை பெற்றுக்கொடுக்கும் நோக்குடன், இலங்கை மின்சார சபை கீழ் காட்டப்பட்டுள்ள பிரதேசங்களில் மின்சார தொகுதி பராமரிப்பு, புனரமைப்பு அல்லது கட்டுமானங்களை மேற்கொள்ள உத்தேசித்துள்ளது. இதற்காக அப்பிரதேசங்களில் தற்காலிக மின்வெட்டு கீழ் காட்டப்பட்டுள்ள நாட்களில் / நேரங்களில் இடம்பெறும். இதற்காக வாடிக்கையாளருக்கு ஏற்படும் அசௌகரியங்களுக்காக எமது வருத்தத்தினை தெரிவித்துக்கொள்வதோடு திட்டமிட்ட திருத்தங்கள் நிறைவு பெற்றவுடன் மீண்டும் விநியோகத்தினை வழமைபோல் மேற்கொள்ள இலங்கை மின்சார சபை நடவடிக்கை மேற்கொள்ளும்.

கிழக்கு மாகாணம் - மார்ச் 2021

பிரதேசம் அம்பாறை

மின்பாவனையாளர் சேவை நிலையம் உஹண

2021.03.17 08.30-17.00
இடம்
கொனாகொல்ல, கலபிட்டகல

2021.03.20 08.30-17.00
இடம்
பண்டாரதூவ

2021.03.23 08.30-17.00
இடம்
கொனாகொல்ல இருந்து பியங்கல

2021.03.27 07.30-17.00
இடம்
பண்டாரதூவ

2021.03.30 08.30-17.00
இடம்
கொனாகொல்ல இருந்து பியங்கல

மின்பாவனையாளர் சேவை நிலையம் வீரகொட

2021.03.13 08.30-17.00
இடம்
சுஹதகம கிராமம்

2021.03.13 08.30-17.00
மஜீத்புரம், புத்தங்கல, 19ம் கொலனி, 18ம் கொலனி, உதயபுர, ரஜகம, கோமாரி குமாரிகம தயாபுர, வலதாபிட்டிய, மல்லிகைத்தீவு, கைத்தொழில் பகுதி

2021.03.15 08.30-17.00
இடம்
கோன்கஸ்ஹந்திய, குமாரிகம, கோமாரிய

2021.03.17 08.30-17.00
இடம்
சுஹதகம கிராமம்

2021.03.22 08.30-17.00
இடம்
26ம் கொலனி

2021.03.24 08.30-17.00
இடம்
சுஹதகம கிராமம்

2021.03.27 08.30-17.00
இடம்
சுஹதகம கிராமம்

2021.03.29 08.30-17.00
இடம்
பராக்ரம

2021.03.31 08.30-17.00
இடம்
26ம் கொலனி

மின்பாவனையாளர் சேவை நிலையம் அம்பாறை

2021.03.21 08.30-17.00
இடம்
கெமுனுபுர, கரங்காவ, கலஹிட்டியாகொட

மின்பாவனையாளர் சேவை நிலையம் மஹாஓயா

2021.03.16 08.30-17.00
இடம்
பதியத்தலாவ, மீகஸ்வத்தை, கெகிலுல்ல, ஹோலிகே

2021.03.16 08.30-17.00
இடம்
பொலலேபெத்த

2021.03.18 08.30-17.00
இடம்
பதியத்தலாவ, மீகஸ்வத்தை, கெகிலுல்ல, ஹோலிகே

2021.03.23 08.30-17.00
இடம்
பதியத்தலாவ, மீகஸ்வத்தை, கெகிலுல்ல, ஹோலிகே

2021.03.25 08.30-17.00
இடம்
பதியத்தலாவ, மீகஸ்வத்தை, கெகிலுல்ல, ஹோலிகே

2021.03.30 08.30-17.00
இடம்
பதியத்தலாவ, மீகஸ்வத்தை, கெகிலுல்ல, ஹோலிகே

மின்பாவனையாளர் சேவை நிலையம் அக்கறைபற்று

2021.03.11 08.30-17.00
இடம்
பனங்காடு, கோளாவில் சாகம வீதி, இத்தியடி, தீவுக்காலை, கபடாபிட்டி கண்ணகிபுரம்

2021.03.18 08.30-17.00
இடம்
40ம் கட்டை, தம்பிலுவில், தம்பட்டை, திருக்கோவில், விநாயகபுரம், குடிநிலம், காயத்ரி கிராமம்

2021.03.20 08.30-17.00
இடம்
ஆலயடிவேம்பு, வாச்சிக்குடா, பொத்துவில் வீதி, பதுர் நகர்

மின்பாவனையாளர் சேவை நிலையம் ஹிங்குரான

2021.03.16 08.30-17.00
இடம்
இறக்காமம், வரிபத்தான்சேனை, தீகவாபிய

2021.03.18 08.30-17.00
இடம்
முவன்கல, ஹிங்குரான

2021.03.19 08.30-17.00
இடம்
பக்மிட்டியாவ, தொட்டம

2021.03.20 08.30-17.00
இடம்
முவன்கல, ஹிங்குரான

2021.03.22 08.30-17.00
இடம்
பக்மிட்டியாவ, தொட்டம

2021.03.24 08.30-17.00
இடம்
தீகவாபிய, இறக்காமம்

2021.03.25 08.30-17.00
இடம்
முவன்கல, ஹிங்குரான

2021.03.26 08.30-17.00
இடம்
பக்மிட்டியாவ, தொட்டம

2021.03.27 08.30-17.00
இடம்
இறக்காமம், வரிபத்தான்சேனை,

மின்பாவனையாளர் சேவை நிலையம் இங்கினியாகல

2021.03.13 08.30-17.00
இடம்
அம்பகஹவெல

2021.03.16 08.30-17.00
இடம்
தேவாலஹிந்த, வடினாகல, கொடாகொட, புத்தம, பள்ளேவெல

2021.03.18 08.30-17.00
இடம்
பொல்வத்த, நாமல்ஓயா, நாமல்தலாவ

2021.03.22 08.30-17.00
இடம்
கொக்னாஹர, கெத்சிறிகம

2021.03.25 08.30-17.00
இடம்
இங்கினியாகல

2021.03.31 08.30-17.00
இடம்
பொல்வத்த, நாமல்ஓயா, நாமல்தலாவ

மின்பாவனையாளர் சேவை நிலையம் பொத்துவில்

2021.03.17 08.30-17.00
இடம்
மஹாகளுகொல்ல, 20ம் கட்டை

2021.03.30 08.30-17.00
இடம்
அறுகம்பே, உள்ளை, பாணம, சர்வோதயபுரம், பசரச்சேனை, குருலன்பொக்குன

பிரதேசம் மட்டக்களப்பு

மின்பாவனையாளர் சேவை நிலையம் வாழைச்சேனை

2021.03.15 09.00-16.00
இடம்
நாசிவன்தீவு

2021.03.16 09.00-16.00
இடம்
பன்சல வீதி, சந்தை, புதுக்குடியிருப்பு, மருதநகர்

2021.03.17 09.00-16.00
இடம்
கறுவாங்கேனி, கிண்ணயடி, வாழைச்சேனை, சுங்கங்கேனி

2021.03.18 08.30-16.00
இடம்
ஓட்டமாவடி, வாழைச்சேனை, தியாவட்டுவான்

2021.03.20 09.00-16.00
இடம்
ஓட்டமாவடி, செம்மண்ணோடை

2021.03.24 09.00-16.00
இடம்
கறுவாங்கேனி, கிண்ணயடி, வாழைச்சேனை, சுங்கங்கேனி

2021.03.25 08.30-16.00
இடம்
ஓட்டமாவடி, வாழைச்சேனை, தியாவட்டுவான்

2021.03.27 08.30-16.00
இடம்
மாங்கேனி, காயங்கேனி, நாசிவன்தீவு

2021.03.31 09.00-16.00
இடம்
கறுவாகேனி, கிண்ணயடி, வாழைச்சேனை, சுங்கங்கேனி

மின்பாவனையாளர் சேவை நிலையம் களுவாஞ்சிக்குடி

2021.03.15 09.00-17.00
இடம்
புதுக்குடியிருப்பு, கிரான்குளம்

2021.03.16 08.30-16.00
இடம்
களுவாஞ்சிகுடி, கல்லாறு, ஒந்தாச்சிமடம்

2021.03.17 09.00-17.00
இடம்
பண்டாரியாவெளி, படையாண்டவெளி, மகிழடித்தீவு

2021.03.18 09.00-17.00
இடம்
தும்பங்கேனி, திகிலிவெட்டை, பிரிவு 40, 40ம் வெட்டை, தாந்தாமலை

2021.03.19 09.00-17.00
இடம்
வெள்ளாவெளி இருந்து பக்கிஎல

2021.03.19 09.00-17.00
இடம்
காக்காச்சிவட்டை சின்னவத்தை

2021.03.20 08.30-16.00
இடம்
களுவாஞ்சிக்குடி நகரப்பகுதி

2021.03.22 08.30-16.00
இடம்
புதுக்குடியிருப்பு, கிரான்குளம்

2021.03.23 08.30-16.00
இடம்
களுவாஞ்சிகுடி, கல்லாறு, ஒந்தாச்சிமடம்

2021.03.24 09.00-17.00
இடம்
பண்டாரியாவெளி, படையாண்டவெளி, மகிழடித்தீவு

2021.03.25 08.30-16.00
இடம்
மண்டூர், வெள்ளாவெளி, கோவில்போறதீவு

2021.03.27 09.00-17.00
இடம்
பளுகாமம், முனைத்தீவு, பெரியபோறதீவு

2021.03.29 08.30-16.00
இடம்
புதுக்குடியிருப்பு, கிரான்குளம்

2021.03.30 08.30-16.00
இடம்
களுவாஞ்சிகுடி, கல்லாறு, ஒந்தாச்சிமடம்

2021.03.31 09.00-17.00
இடம்
பண்டாரியாவெளி, படையாண்டவெளி, மகிழடித்தீவு

மின்பாவனையாளர் சேவை நிலையம் கிரான்

2021.03.16 09.00-16.00
இடம்
கிரான், புலிபாய்ந்தகல், தரவ, குடும்பிமலை, பொண்டுகல்சேனை, கிம்புலுதோனா, பாலையடிதோனா

2021.03.18 09.00-16.00
இடம்
கிரான், பரங்கியாமடு, சந்திவெளி

2021.03.23 09.00-16.00
இடம்
கிரான், கிம்புலுத்தோனா, பாலையடிதோனா

2021.03.23 08.30-16.00
இடம்
தேவாபுரம் பகுதி

2021.03.25 09.00-16.00
இடம்
கிரான், பரங்கியாமடு, சந்திவெளி, கிம்புலுத்தோனா, பாலையடிதோனா

2021.03.26 09.00-16.00
இடம்
சித்தாண்டி, மெரகொட்டான்சேனை, சந்திவெளி

2021.03.30 09.00-16.00
இடம்
கிரான், கிம்புலுத்தோனா, பாலையடிதோனா

மின்பாவனையாளர் சேவை நிலையம் காத்தான்குடி

2021.03.24 08.30-16.00
இடம்
தாளங்குடா, மண்முனை, ஒல்லிக்குளம், பாலமுனை, கர்பல

2021.03.27 09.00-16.00
இடம்
டெலிக்கொம் வீதி, பரீட் நகரம் றிஸ்வி நகரம் மீன்பிடி கூட்டுத்தாபனம்

2021.03.27 08.30-16.00
இடம்
புதிய காத்தான்குடி, டெலிக்கொம் வீதி, FC வீதி

2021.03.31 08.30-16.00
இடம்
தாளங்குடா, மண்முனை, ஒல்லிக்குளம், பாலமுனை, கர்பல

மின்பாவனையாளர் சேவை நிலையம் மட்டக்களப்பு நகரம்

2021.03.13 08.30-16.00
இடம்
நாவலடி, கல்லடி, பூநெச்சிமுனை, மியூசிக் கல்லூரி

2021.03.20 09.00-17.00
இடம்
வவுனதீவு இருந்து பஸ்நிலைய பார்க்

2021.03.22 09.00-16.00
இடம்
கல்லடி, மியூசிக் கல்லூரி

2021.03.23 08.30-16.00
இடம்
ஜெயந்திபுரம், மாமாங்கம், கருவேப்பங்கேனி, புன்னைச்சேனை

2021.03.29 08.30-16.00
இடம்
ஜெயந்திபுரம், மாமாங்கம், கருவேப்பங்கேனி, புன்னைச்சேனை

மின்பாவனையாளர் சேவை நிலையம் வாகரை

2021.03.19 09.00-16.00
இடம்
கிரிமிச்சை, மதுரங்குளம்

மின்பாவனையாளர் சேவை நிலையம் ஏறாவூர்

2021.03.15 08.30-16.00
இடம்
கரடியனாறு, இராஜபுரம், கித்துல், கோப்பாவெளி, புல்லுமலை பகுதி

2021.03.16 08.30-16.00
இடம்
கரடியனாறு, இலுப்படிச்சேனை, மயிலவெட்டுவான், பண்குடாவெளி, செங்கலடி பகுதி

2021.03.16 09.00-17.00
செங்கலடி இருந்து கரடியனாறு சந்தி, தம்பலம்வெளி, தலவாய், பண்குடாவெளி

2021.03.17 08.30-16.00
இடம்
தலவாய், ஐயங்கேனி

2021.03.18 08.30-16.00
இடம்
வந்தாறுமூலை, செங்கலடி

2021.03.19 08.30-16.00
இடம்
கரடியனாறு, இராஜபுரம், கித்துல், கோப்பாவெளி, புல்லுமலை பகுதி

2021.03.19 08.30-16.00
இடம்
கரடியனாறு, இலுப்படிச்சேனை, மயிலவெட்டுவான், பண்குடாவெளி, செங்கலடி பகுதி

2021.03.20 08.30-16.00
இடம்
மயிலம்பாவெளி, சவுக்கடி, ஆறுமுகத்தான்குடியிருப்பு, தன்னாமுனை.

2021.03.22 08.30-16.00
இடம்
கரடியனாறு, இராஜபுரம், கித்துல், கோப்பாவெளி, புல்லுமலை பகுதி

2021.03.22 08.30-16.00
இடம்
கரடியனாறு, இலுப்படிச்சேனை, மயிலவெட்டுவான், பண்குடாவெளி, செங்கலடி பகுதி

2021.03.24 08.30-16.00
இடம்
தலவாய், ஐயங்கேனி

2021.03.25 08.30-16.00
இடம்
வந்தாறுமூலை, செங்கலடி

2021.03.26 09.00-17.00
இடம்
கரடியனாறு சந்தி இருந்து உன்னிச்சை

2021.03.26 08.30-16.00
இடம்
கரடியனாறு, இராஜபுரம், கித்துல், கோப்பாவெளி, புல்லுமலை பகுதி

2021.03.27 08.30-16.00
இடம்
சவுக்கடி பகுதி

2021.03.29 08.30-16.00
இடம்
கரடியனாறு, இராஜபுரம், கித்துல், கோப்பாவெளி, புல்லுமலை பகுதி

2021.03.29 08.30-16.00
இடம்
கரடியனாறு, இலுப்படிச்சேனை, மயிலவெட்டுவான், பண்குடாவெளி, செங்கலடி பகுதி

2021.03.31 08.30-16.00
இடம்
தலவாய், ஐயங்கேனி

பிரதேசம் திருகோணமலை

மின்பாவனையாளர் சேவை நிலையம் மூதூர்

2021.03.15 08.00-17.00
இடம்
தோப்பூர், அல்லைநகர், இக்பால் நகர், மொடல் கிராமம், செல்வாநகர், சுமேதங்கரபுர, சேருவில

2021.03.19 08.00-17.00
இடம்
உப்புகச்சிமடு, ஜாயா வீதி

2021.03.23 08.00-17.00
இடம்
தோப்பூர், அல்லைநகர், இக்பால் நகர், மொடல் கிராமம், செல்வாநகர், சுமேதங்கரபுர, சேருவில்

2021.03.30 08.00-17.00
இடம்
தோப்பூர், அல்லைநகர், இக்பால் நகர், மொடல் கிராமம், செல்வாநகர், சுமேதங்கரபுர, சேருவில்

மின்பாவனையாளர் சேவை நிலையம் திருகோணமலை நகரம்

2021.03.15 08.00-17.00
இடம்
பிறிமா தொழிற்சாலை

2021.03.16 08.00-17.00
இடம்
சீனக்குடா பகுதி, 5ம்கட்டை பகுதி, 4ம் கட்டை பகுதி, ஆண்டாங்குளம், கப்பல்துறை பகுதி,

2021.03.17 08.00-17.00
இடம்
தேசிய இளைஞர் பிரிவு (சர்தாபுர)

2021.03.18 08.00-17.00
இடம்
பாலையூத்து புகையிரதக்கடவை பகுதி, பூம்புகார் வீதி, முகமதியா நகர், பனந்தோட்டம் (பாலையூத்து)

2021.03.23 08.00-17.00
இடம்
தேசிய இளைஞர் பிரிவு (சர்தாபுர)

2021.03.24 08.00-17.00
இடம்
சீனக்குடா பகுதி, 5ம்கட்டை பகுதி, 4ம் கட்டை பகுதி, ஆண்டாங்குளம், கப்பல்துறை பகுதி

2021.03.25 08.00-17.00
இடம்
திருகோணமலை நகரப்பகுதி

2021.03.26 08.00-17.00
இடம்
பிறிமா தொழிற்சாலை

2021.03.27 08.00-17.00
இடம்
மஹமாய மாவத்தை, 4ம் கட்டை, ஹொட்பே, தீவரகம்மான, சங்கம, தானியகம சீனக்குடா

2021.03.28 08.00-17.00
இடம்
பிறிமா தொழிற்சாலை மற்றும் திருகோணமலை நகரப்பகுதி

2021.03.28 08.00-17.00
இடம்
டோக்யோ, சீனக்குடா பகுதி, 5ம்கட்டை பகுதி, 4ம் கட்டை பகுதி, ஆண்டாங்குளம், கப்பல்துறை பகுதி

2021.03.29 08.00-17.00
இடம்
டோக்யோ

மின்பாவனையாளர் சேவை நிலையம் நிலாவெளி

2021.03.12 08.00-17.00
இடம்
நிலாவெளி முழுப் பிரதேசம்

2021.03.22 08.00-17.00
இடம்
நிலாவெளி முழுப் பிரதேசம்

2021.03.27 08.00-17.00
இடம்
நிலாவெளி முழுப் பிரதேசம்

மின்பாவனையாளர் சேவை நிலையம் கிண்ணியா

2021.03.15 08.00-17.00
இடம்
முனைச்சேனை, குறிஞ்சாகேனி

2021.03.16 08.00-17.00
இடம்
பாலம்பட்டாறு பகுதி, தம்பலகாமம் பகுதி

2021.03.19 08.00-17.00
இடம்
உப்பாறு, கிண்ணியா பழைய வைத்தியசாலை சந்தி பகுதி, அன்னல் நகர், ரஞ்சித்கொடிகார சுனாமி வீட்டுத்திட்ட பகுதி, பைசல் நகர், கண்டலடியூத்து பகுதி (உப்பாறு பாலம்)

2021.03.24 08.00-17.00
இடம்
பாலம்பட்டாறு பகுதி, தம்பலகாமம் பகுதி

2021.03.27 08.00-17.00
இடம்
கிண்ணியா மின்பாவனையாளர் சேவை நிலைய முழுப்பிரதேசம்

2021.03.28 08.00-17.00
இடம்
பாலம்பட்டாறு பகுதி, தம்பலகாமம் பகுதி

மின்பாவனையாளர் சேவை நிலையம் கந்தளாய்

2021.03.20 08.00-17.00
இடம்
அல்பாசிகம, வராகெல, கந்தளாய் நெல் ஆராய்ச்சி மையம், அக்போபுர, 84ம் கட்டை

2021.03.25 08.00-17.00
இடம்
84ம் கட்டை பகுதி

2021.03.26 08.00-17.00
இடம்
கந்தளாய் நகரப்பகுதி

2021.03.29 08.00-17.00
இடம்
அல்பாசிகம, வராகெல, கந்தளாய் நகரப்பகுதி

மின்பாவனையாளர் சேவை நிலையம் கோமரங்கடவெல

2021.03.12 08.00-17.00
இடம்
கோமரங்கடவெல முழுப் பிரதேசம்

2021.03.22 08.00-17.00
இடம்
கோமரங்கடவெல முழுப் பிரதேசம்

2021.03.27 08.00-17.00
இடம்
கோமரங்கடவெல முழுப் பிரதேசம்

பிரதேசம் கல்முனை

மின்பாவனையாளர் சேவை நிலையம் கல்முனை

2021.03.13 08.30-16.15
இடம்
தரவைகோவில், கடற்கரைபள்ளி, அம்மன்கோவில், பீச் வீதி, உடையார் வீதி, VV வீதி, இஸ்லாமபாத் வீட்டுத்திட்டம்

2021.03.16 08.30-16.15
இடம்
7ம்,15ம் கொலனி, வேப்பயடி மற்றும் அன்னமலை பகுதி

2021.03.16 08.30-16.15
இடம்
நட்பிட்டிமுனை, மணல்சேனை, சேனைக்குடியிருப்பு

மின்பாவனையாளர் சேவை நிலையம் நிந்தவூர்

2021.03.15 08.30-17.00
இடம்
சின்னபாலமுனை, கோனவத்தை, திரையரங்கு வீதி, 1ம், 2ம், 3ம் குறுக்கு, பீச் வீதி பகுதி

2021.03.16 08.30-17.00
இடம்
ஒலுவில் கிராமம், திராய்கேனி

2021.03.17 08.30-17.00
இடம்
வைத்தியசாலை வீதி பகுதி

2021.03.18 08.30-17.00
இடம்
சின்னபாலமுனை, கோனவத்தை, வெளவாலோடை

2021.03.20 08.30-17.00
இடம்
அட்டாளைச்சேனை, GTC தெற்கு, வடக்கு வீதி, நிந்தவூர் முஸ்தபாபுரம் பகுதி

2021.03.22 08.30-17.00
இடம்
சின்னப்பாலமுனை, நிந்தவூர் முஸ்தபாபுரம்

2021.03.23 08.30-17.00
இடம்
ஒலுவில் கிராமம், திராய்க்கேனி, வெளவாலோடை

2021.03.25 08.30-17.00
இடம்
சின்னபாலமுனை, நிந்தவூர் வெளவாலோடை

2021.03.27 08.30-17.00
இடம்
ஒலுவில் கிராமம், அட்டாளைச்சேனை, GTC தெற்கு, வடக்கு வீதி

2021.03.29 08.30-17.00
இடம்
திராய்க்கேனி, உதுமாபுரம், நிந்தவூர் முஸ்தபாபுரம்

2021.03.30 08.30-17.00
இடம்
ஒலுவில் கிராமம், திராய்க்கேனி, வெளவாலோடை

மின்பாவனையாளர் சேவை நிலையம் சாய்ந்தமருது

2021.03.13 08.30-16.15
இடம்
தரவைகோவில், கடற்கரைபள்ளி, அம்மன்கோவில், பீச் வீதி, உடையார் வீதி, VV வீதி, இஸ்லாமபாத் வீட்டுத்திட்டம்

2021.03.25 09.00-17.00
இடம்
ஓஸ்மான் வீதி பகுதி

மின்பாவனையாளர் சேவை நிலையம் சம்மாந்துறை

2021.03.13 08.30-17.00
இடம்
அம்பாறை பிரதானவீதி, கல்முனை பிரதான வீதி, விழினியடி 01,02,03, அன்டி சந்தி பொலிஸ் வீதி, தைக்காபள்ளி, நகர்பள்ளி, புதுப்பள்ளி, அலிவன்னியார் வீதி, வீரமுனை, சின்னப்பள்ளி, பெரியபள்ளி, நூர்பள்ளி, பழைய சந்தைப்பகுதி, சொரிக்கல்முனை, வீரச்சோலை

2021.03.15 08.30-17.00
இடம்
மல்கம்பிட்டி, நைனாகாடு

2021.03.18 08.30-17.00
இடம்
தென்னங்கிராமம், சென்னல்கிராமம் 1,2, உடங்க, 40ம் வீட்டுத்திட்டம்

2021.03.20 08.30-17.00
இடம்
ஹிச்ராபுரம், சம்புமடு

2021.03.23 08.30-17.00
இடம்
அம்பாறை வீதி, ஹிலால்புரம், வங்கலாவாடி

2021.03.25 08.30-17.00
இடம்
ஹிச்ராபுரம், சம்புமடு

2021.03.30 08.30-17.00
இடம்
ஹிச்ராபுரம், சம்புமடு

பிரதி பொது முகாமையாளர் (கிழக்கு)
இலங்கை மின்சார சபை.
உப்புவெளி.
திருகோணமலை.

வளமான வாழ்விற்கு மின்சாரம்

நீங்கள் இப்போது உங்கள் மின்சார கட்டணங்களை www.ceb.lk மூலம் செலுத்தலாம்

புத்தளம் கரைத்தீவு கிராமத்தில் தையல் பயிற்சி நிலையம் ஒன்று அண்மையில் ஆரம்பித்து வைக்கப்பட்டது. வண்ணாத்திவில்லு பிரதேச சபையின் ஏற்பாட்டில் திறந்து வைக்கப்பட்ட இந்நிகழ்வில் புத்தளம் மாவட்ட பாராளுமன்ற உறுப்பினர்களான அலி சப்ரி ரஹீம் மற்றும் சிந்தக அமல் மாயாதுன்ன ஆகியோர் அதிதிகளாக கலந்து கொண்டு திறந்து வைத்தனர்.

(படங்கள்: புத்தளம் தினகரன் நிருபர்)

திருகோணமலை இராவணன் கல்வெட்டுக்கருகில் பழமை வாய்ந்த தமிழ் கல்வெட்டு கண்டுபிடிப்பு

வரலாற்றுத்துறை பேராசிரியர் புஸ்பரட்ணம்

கிளிநொச்சி குறூப் நிருபர்

திருகோணமலை கோணேஸ்வர ஆலயத்திற்கு அருகில் உள்ள இராவணன் கல்வெட்டுக்கருகில் பழமை வாய்ந்த தமிழ் கல்வெட்டு ஒன்று கடந்தவாரம் கண்டுபிடிக்கப்பட்டது என யாழ் பல்கலைகழகத்தின் வரலாற்றுத்துறை பேராசியர் ப.புஸ்பரட்ணம் தகவல் வெளியிட்டுள்ளார்.

இது தொடர்பில் அவர் மேலும் தெரிவிக்கையில்,

அண்மையில் திருகோணமலை மத்திய கலாசார நிதியத்தின் ஆய்வு உத்தியோகத்தர்கள் தமிழ் கல்வெட்டு ஒன்றைக் கண்டுபிடித்துள்ளனர்.

ஒரு நீண்ட கல்வெட்டின் ஒரு பகுதியை அதாவது உடைந்த நிலையில் கண்டுபிடிக்கப்பட்டுள்ள அந்த கல்வெட்டுக்களில் உள்ள ஆறு வரி எழுத்துக்களை தெளிவாக வாசிக்கக் கூடியதாக இருக்கிறது. இந்த கல்வெட்டு அங்கிருந்த ஆலயம் ஒன்றுக்கு அது பெரும்பாலும் கோணேஸ்வரர் ஆலயம் ஆக இருக்க வேண்டும் அரிசி, நெல் என்பவற்றை தானமாக வழங்கியது பற்றி கூறுகின்றது. அவ்வாறு வழங்கப்பட்ட நெல் அரிசி என்பவற்றின் அளவுகள் குறியீட்டு முறையில் அடையாளப்படுத்தப்பட்டுள்ளன.

இக்கல்வெட்டு பற்றி மேலும் ஆய்வு செய்த தமிழகத்தில் முதன்மை கல்வெட்டு அறிஞரான சுப்பராயலு, கலாநிதி ராஜகோபால் போன்றவர்கள் இக் கல்வெட்டு இற்றைக்கு 800 ஆண்டுகளுக்கு முன்னர் வெளியிடப்பட்டது என அடையாளப்படுத்தியுள்ளனர்.

இதிலிருந்து இக் கல்வெட்டு சோழர் ஆட்சி முடிந்ததன் பின்னரும் கோணேஸ்வரர் ஆலயம் அங்கு வாழ்ந்த சைவர்களால் பராமரிக்கப்பட்டது ஒரு முக்கிய ஆதாரமாக

காணப்படுகின்றது. தமிழகத்தில் பக்தி இயக்கத்தை தலைமை ஏற்று நடத்திய நாயன்மார்கள் தமிழகத்தை அடுத்து முக்கியமான சைவ ஆலயங்கள் உள்ள இடங்களாக கிழக்கிலங்கையில் கோணேஸ்வரர் ஆலயத்தையும் வட இலங்கையில் திருக்கேதீஸ்வர ஆலயத்தையும் போற்றிப் பாடுகின்றன.

சோழர் ஆட்சியில் பொலனறுவை தலைநகராக இருந்தாலும் அவர்களுடைய அரசியல், இராணுவ, நிர்வாக, பண்பாட்டு நடவடிக்கைகள் திருகோணமலையை மையப்படுத்தியே நடைப்பெற்றமைக்கு அதிக ஆதாரங்கள் காணப்படுகின்றன.

அதனால்தான் சோழர்கால உப தலைநகராக திருகோணமலையை குறிப்பிடுகின்றனர். 1070ல் சோழ ராட்சி முடிந்ததன் பின்னர் பொலநறுவையில் சிங்கள மன்னர்களின் ஆட்சி ஏற்பட்டாலும் அவர்களும் தொடர்ந்து இந்து ஆலயங்களுக்கு ஆதரவு கொடுத்ததற்கு ஆதாரங்கள் காணப்படுகின்றன.

இப்போது கிடைத்திருக்கின்ற இந்த கல்வெட்டு சோழர் ஆட்சியின் பின்னர் திருகோணமலையில் வாழ்ந்த இந்துக்களால் கோணேஸ்வரர் ஆலயம் பராமரிக்கப்பட்டு வந்ததற்கு நல்ல ஒரு சான்றாகக் காணப்படுகின்றது.16ஆம் நூற்றாண்டிலிருந்து போத்துக்கேயர் ஒல்லாந்தருடைய ஆட்சியில் கலை அழிவு கொள்கையால் பல இந்து ஆலயங்கள் அழிக்கப்பட்டன. அவ்வாறு அழிக்கப்பட்ட ஆலயங்களில் ஒன்றாக கோணேஸ்வரர் ஆலயம் காணப்படுகின்றது. கண்டுபிடிக்கப்பட்டிருக்கும் இக்கல்வெட்டு சூழலில் மேலும் சில கல்வெட்டுக்கள், சில கட்டட அழிபாடுகள் இருப்பதாக அறிய முடிகின்றது. ஆகவே அந்த இடத்தில் மேலும் ஆய்வுகள் செய்வதன்

மூலம் கோணேஸ்வரர் ஆலயத்தின் பழமையான வரலாற்றை அறிய கூடிய அரிய பல கல்வெட்டுக்கள் கண்டுபிடிக்கலாம் என நம்பப்படுகிறது என்றார்.

குளவிக் கொட்டுக்கு இலக்காகி விவசாயி மரணம்

புதுக்குடியிருப்பு விசேட நிருபர்

முள்ளியவளை முறிப்பு பகுதியில் விவசாய நடவடிக்கையில் ஈடுபட்ட விவசாயி ஒருவர் குளவிக் கொட்டுக்கு இலக்காகி உயிரிழந்துள்ளார்.

குமாரபுரம் முள்ளியவளையை சேர்ந்த 51 வயதான கந்தசாமி சத்தியநாதன் என்ற விவசாயியே இதன்போது உயிரிழந்துள்ளார்.

விவசாய நிலத்தில் நேற்று முன்தினம் மாலை விவசாய நடவடிக்கையில் ஈடுபட்ட வேளை குளவிக் கொட்டுக்கு இலக்காகி முல்லைத்தீவு மாவட்ட மருத்துவமனையில் அனுமதிக்கப்பட்ட நிலையில் உயிரிழந்துள்ளார்.

பலாகள பிரதேச செயலக பகுதிக்குட்பட்ட 691 கிராம அலுவலகர் பகுதியிலுள்ள ஹல்மில்லேவ மற்றும் மிரிஹம்பிட்டிகம கிராம மக்களின் குடிநீர் பிரச்சினைக்கு தீர்வு காணும் நோக்கில் நானோ தொழில்நுட்பத்தைப் பயன்படுத்தி நீர் வழங்கும் திட்டம் கடந்த 25ம் திகதிஅங்குரார்ப்பணம் செய்யப்பட்டது. அமைச்சர் எஸ்.எம்.சந்திரசேன மற்றும் கிராமப்புற, உள்ளூர் குடிநீர் வழங்கல் திட்டங்கள் இராஜாங்க அமைச்சர் சனத் நிஷாந்த ஆகியோர் இதனை திறந்து வைத்த போது பிடிக்கப்பட்ட படம்.

(படம்: அநுராதபுரம் மேற்கு தினகரன், கல்நேவ தினகரன் விசேட நிருபர்கள்)

வரையறுக்கப்பட்ட இலங்கை மின்சார (தனியார்) நிறுவனம்

மின் விநியோகத் தடை

பின்வரும் இடங்களில் குறித்துரைக்கப்பட்ட திகதிகளில் அத்தியாவசிய நிர்மாண வேலைகள் மற்றும் பராமரிப்பு வேலைகள் நிமித்தம் மின்சார விநியோகம் தடைப்படுமென வாடிக்கையாளர்கள் அறிவுறுத்தப்படுகிறார்கள். பொதுவான மின்சாரத் தடைக்கான நேரம் மு.ப. 8.00 மணி முதல் பி.ப. 5.00 மணி வரையாகும். எவ்வாறாயினும் ஒவ்வொரு பகுதிகளுக்கான நேரங்கள் வெவ்வேறாகக் குறித்துக் காட்டப்பட்டுள்ளன.

2021 மார்ச் மாதத்திற்கான மின்சாரத் தடை அட்டவணை

திகதிகள் மற்றும் மின் கம்பியிணைப்புள்ள இடங்கள்

காலி

1 **மார்ச் 15**
கன்னம்பிட்டிய வீதி, மக்குளுவ புதிய ஒழுங்கை, வெதகெதரவத்த, சுதுஜன வீதி, 1ம் மற்றும் 2ம் ஒழுங்கைகள், வில்சன் வீடமைப்புத் திட்டம், தென்கல்கொட வீதி, மஹகெதரவத்த, ஜாமில் மாவத்தை, ஸ்ரீ சுபத்ராராம வீதி, எச்.கே. எட்மன்ட் மாவத்தை, சேர்கியலர் வீதி, மொரிஸ் வீதி, பண்டாநாயக்க மாவத்தை, கோன்கஹ வீதி, தனிபொல்கஹ 1ம் ஒழுங்கை, மொஹிதீன்வத்த, மலித்துவ புதிய ஒழுங்கை, நாகஹவத்த பிளேஸ், மஹவத்த, மல்திபே 3ஆம் ஒழுங்கை, ஹேலி வீதி, எத்திலிகொட வீதி, கப்புஹேனபொல, மில்லிதுவ, செம்சன் ராஜபக்ச வீதி, பிரவுன்ஸ் வீதி (பகுதி), லபுதுவ மற்றும் கிளை வீதிகள்

2 **மார்ச் 15**
கெக்கிரிபொக்கவத்த, பொலிஸ் விடுதி, வக்வெல்ல வீதி (பகுதி) மற்றும் கிளை வீதிகள்

3 **மார்ச் 16**
ஹிரிம்புர வீதி மற்றும் ஒழுங்கை, கித்துலன்பிட்டிய வீதி, புதிய ஒழுங்கை, மடவலமுல்ல, டொரிங்டன் டெரஸ், பாடசாலை ஒழுங்கை மற்றும் கிளை வீதிகள்

4 **மார்ச் 17, 31**
தன்கெதர வீதி, ஹிரிம்புர வீதி, ஜிப்ரியா வீதி, சரணங்கர வீதி, ஸ்டீல் வீதி, செனரத்கடே சந்தி, கிரிப்ஸ் வீதி, மல்வத்த டெம்பல் வீதி, சமகிவத்த, பெலிகஹ சந்தி, ஹேமானந்த மாவத்தை (பகுதி), ஜயவர்தனாராம வீதி, டிக்சன் வீதி (பகுதி), மடபாத்தல வீதி, மேதானந்த மாவத்தை, டொனால்ட் ஜேன்ஸ் வீதி மற்றும் கிளை வீதிகள்

5 **மார்ச் 18**
விஜேகுலசூரிய மாவத்தை, கங்காராம வீதி, மாத்தறை வீதி (பகுதி), பெட்டிகலவத்த, தலபிட்டிய, கோன்கஹ வீதி, சேர்கியூலர் வீதி, கில்பேட் ஒழுங்கை, பிரதான வீதி (பகுதி), பண்டாரநாயக்க பிளேஸ் (பகுதி), தக்கியா வீதி மற்றும் ஒழுங்கை, அப்துல் வஹாப் மாவத்தை, சமகி மாவத்தை மற்றும் கிளை வீதிகள்

6 **மார்ச் 18**
மஹலியவத்த, சேர்கியுலர் வீதி, மக்குளுவ புதிய ஒழுங்கை மற்றும் கிளை வீதிகள்

7 **மார்ச் 24**
பியத்திகம, ஜின்தொட்ட, கொழும்பு வீதி (பகுதி), போபே வீதி, தாதெல்ல குறுக்கு வீதி, வெலிபிட்டிமோதர, சுதர்மாராம மாவத்தை, கோவில மாவத்தை, ஜின்தொட்ட, IDH வத்த மற்றும் கிளை வீதிகள்

8 **மார்ச் 25**
மாத்தறை வீதி, கட்டுகொட வீதி, பெற்றோலியக் கூட்டுத்தாபனம், அக்குரெஸ்ஸ வீதி, கட்டுகொட பள்ளிவாசல் வீதி, மாகாலி, கில்பேட் ஒழுங்கை, உடுகம வீதி (பகுதி) தெவட்ட, சேர்கியூலர் வீதி, மாகவத்த வீதி, கிளோசன்பர்க் மற்றும் கிளை வீதிகள்

9 **மார்ச் 29**
கொழும்பு வீதி (பகுதி), வளவ்வத்த, ஜயந்தி மாவத்தை மற்றும் கிளை வீதிகள்

10 **மார்ச் 30**
ஸ்ரீ தேவமித்ர மாவத்தை, காமினி மாவத்தை, சைனா கார்டன், மத்திய வீதி, பஸ் நிலையம் மற்றும் கிளை வீதிகள்

ஹிக்கடுவ

1 **மார்ச் 15, 29**
பாலம்கொட, தொடங்கொட வீதி (பகுதி), பள்ளியபிட்டிய, பெனிவத்த மற்றும் கிளை வீதிகள்

2 **மார்ச் 17**
வேவல மில்ல வீதி, காலி வீதி (பகுதி), சுதுவெல்ல வீதி, சோதர மாவத்தை, நலகஸ்தெனிய, பத்தேகம வீதி (பகுதி), பன்னன்கொட வீதி, வவுலாகொட வீதி, கொடவத்த, காலி வீதியில் சுனில் பீச் ஹோட்டலிலிருந்து குமாரகந்த சந்தி வரை, நரிகம, வீ.சீ. வீதி, லீனவத்த, வேவல்கொட வீதி, பன்னன்கொட வீதி, மில்ல வீதி (பகுதி), கொஹுஅம்பே வீதி, அமரசேன மாவத்தை, வவுளாகொட வீதி, பன்னங்கொட வீதி மற்றும் கிளை வீதிகள்

3 **மார்ச் 19**
கந்தேகொட, கல்லிந்துவத்த, விஜேரத்ன மாவத்தை, ஸ்ரீ தர்மராஜ மாவத்தை மற்றும் கிளை வீதிகள்

4 **மார்ச் 22**
தொலேவத்த, ஹேகொட, அன்ஹந்திகொட, பள்ளியபிட்டிய மற்றும் கிளை வீதிகள்

5 **மார்ச் 24**
காலி வீதியில் ஜின்தொட்ட பாலத்திலிருந்து பூஸா இராணுவ முகாம் வரை, கடுருப்ப வீதி, கந்தல வீதி, K.U.D. மாவத்தை, வத்துராவில வீதி மற்றும் கிளை வீதிகள்

6 **மார்ச் 24**
ரனபானாதெனிய, தொடங்கொட வீதி (பகுதி), தெஹிகஸ் சந்தி மற்றும் கிளை வீதிகள்

7 **மார்ச் 26**
பத்தேகம வீதி புகையிரதக் கடவையிலிருந்து நலங்கஸ்தெனிய வரை, சோரத மாவத்தை, மில்ல வேவல வீதி, ஜினசேன மாவத்தை, எகொடகொட வீதி, வடுகொட வீதி, ஜோன் சில்வா மாவத்தை, கிரஹந்திகொட வீதி, ஜோமஹந்திகொட, மஹவத்த வீதி, குருந்துவத்த, சுதுவெல்ல வீதி, ஸ்ரீ சுமங்கள வீதி, பொல்வத்தை, காலி வீதியில் ஹிக்கடுவ பீச் ஹோட்டலிலிருந்து ஹிக்கடுவ சந்தி வரை, அமரசேன மாவத்தை (பகுதி), பத்தேகம வீதி (பகுதி) மற்றும் கிளை வீதிகள்

அம்பலாங்கொட

1 **மார்ச் 16**
காலி வீதியில் தர்மாசோக்க கல்லூரியிலிருந்து ஹரிஸ்சந்திர டயர் வேர்க்ஸ் வரை, பட்டபெந்திமுல்ல, சந்திரவாச வீதி, மகாவித்தியாலய, ஸ்டேஷன் வீதி, களுத்துறை வீதி, கடற்கரை வீதி (பகுதி), 5ம் குறுக்குத் தெரு, விக்கிரமசூரிய வீதி மற்றும் கிளை வீதிகள்

2 **மார்ச் 23**
துடுவேகொட (பகுதி), கெரமினிய வீதி, கெரமினிய பொக்குன வீதி, பத்திராஜ வீதி, டிஸ்னி வீதி, பின்னதுவ, பொல்வத்த, பங்கலோக்க மாவத்தை, எப்பிட்டமுல்ல வீதி, தல்கஸ்கொட வீதி, நுகேதுடுவ, பீரிஸ் வெத மாவத்தை, பி.எச்.ஆர். சுமணதாச மாவத்தை, பலதுவ வீதி, கலுவடுமுல்ல, போரபா, பெனியன்ன, போரபா தொட்டுபொல வீதி, தேவால வீதி, வலவ்வத்த வீதி, ரொபர்ட் விக்கிரமசூரிய வீதி மற்றும் கிளை வீதிகள்

3 **மார்ச் 23**
தேவகொட வீதி, இடம்தொட்ட மற்றும் கிளை வீதிகள்

4 **மார்ச் 30**
குலீகொட வீதி, குலீகொட, மஹருப்ப, வளவ்வத்த, மாதம்பகம, வெனமுல்ல, மாதம்பே, திம்புல்துவ மற்றும் கிளை வீதிகள்

களுத்துறை

1 **மார்ச் 16**
காலி வீதியில் மொல்லிகொடயிலிருந்து தல்பிட்டிய பாலம் வரை, கிரமசங்வர்தன வீதி, உபாலி மாவத்தை, தம்பியகம, கடற்கரை வீதி, ஸ்ரீ விக்கிரம வீதி, வசந்தராராம வீதி, சமுத்ர மாவத்தை, குரே வீதி, சேர்ச் வீதி, அக்னஸ் குரே மாவத்தை, எம்.ஈ.குரே மாவத்தை, சென். பெட்ரிக் மாவத்தை, ரோஸ் கார்டன், விஜட வீதி, ஸ்டேஷன் வீதி, பாலிகா வித்தியாலய வீதி, மொரன்துடுவ வீதி (பகுதி), சோபித்த மாவத்தை, தர்மாராச்சி மாவத்தை, மஹிந்தாராம மாவத்தை, சேர்ச் வீதி, வராகம வீதி (பகுதி), அல்பட் குணதிலக்க மாவத்தை, தலதாவத்த வீதி, தலதாவத்த ஒழுங்கை, யூ.சி. வீடமைப்புத் திட்டம், ரத்நாயக்க வீதி, உபாலி மாவத்தை (பகுதி), மத்திய வீதி (பகுதி), மத்திய ஒழுங்கை, உடகஹபத்துவ வீதி, ஹொலிடே ரிசோட் வீதி, திப்பெத்த வீதி, காமினி வீதி, கொன்வென்ட் வீதி, விவேகாராம வீதி மற்றும் கிளை வீதிகள்

2 **மார்ச் 18**
இசுறு உயன, கித்துலாவ, லகொஸ்வத்த, அல்விஸ்வத்த, பஸ்வத்த, லின்டன்வத்த, எட்டவில வீதி, எட்டவிலவத்த, கெமுனு மாவத்தை, தூவ தேவாலய வீதி, ரிச்மன்ட்வத்த, சமகி மாவத்தை, கட்டுகுருலுகஹலந்த, அரலிய உயன, சுவசேவா மாவத்தை, சாயம்வத்த, ரோயல் பார்க், இசுறு உயன 11, பலாதொட்ட வீதியில் மணிக்கூண்டுக் கோபுரத்திலிருந்து புல்லர்டன் வரை மற்றும் கிளை வீதிகள்

3 **மார்ச் 20 மு.ப. 8.00 முதல் ந.ப. 12.00 வரை**
காலி வீதியில் மணிக்கூண்டு கோபுரம் முதல் கெத்தாராம வீதி வரை, புகையிரத நிலைய வீதி, சரணந்த மாவத்தை, கிரகரி வீதி, சில்வா வீதி, குட்செட் வீதி, பழைய வீதி, வைத்தியசாலை வீதி, விஜேரத்ன பிளேஸ் மற்றும் கிளை வீதிகள்

4 **மார்ச் 23**
எட்டவில வீதி, அரலிய உயன, இசுறு உயன, கெமுனு மாவத்தை, தூவ கோவில் வீதி, அல்விஸ் பிளேஸ், ஹில் ஸ்ட்ரீட், மரிக்கார் வீதி, சோனக வீதி, விக்கிரமசிங்க பிளேஸ், மாபூர் கிரசன்ட், செனவிரத்ன பிளேஸ் மற்றும் கிளை வீதிகள்

5 **மார்ச் 25**
பலாதொட்ட வீதியில் மணிக்கூண்டுக் கோபுரத்திலிருந்து பலதொட்ட சந்தி வரை, கங்கபட வீதி, புதிய வீதி, லிஹினியாகந்த வீதி, PTS வீதி (பகுதி), ஆசிரி உயன, லின்டன்வத்த, மில்லகஹவத்த, பஸ்வத்த மற்றும் கிளை வீதிகள்

பயாகல

1 **மார்ச் 17 மு.ப. 8.00 முதல் ந.ப. 12.00 வரை**
பள்ளிவாசல் வீதி, மசூர் வீதி, கலீல் பிளேஸ் மற்றும் கிளை வீதிகள்

2 **மார்ச் 17**
ராகலவெல, வேவாலகந்த, போம்பிரியகஹலந்த, பஸ்தியன் மாவத்தை, ஹல்கந்தவில, ஜுட் பியகம, பொட்டல்தெனிய, கந்தகஹவில மற்றும் கிளை வீதிகள்

3 **மார்ச் 19**
காலி வீதியில் தலுவத்த சந்தியிலிருந்து ரொக்லண்ட் வீதி சந்தி வரை, யட்டதொல வீதி (பகுதி), மாபிட்டிய, தியலகொட, சென் வின்சன்ட் வீதி, இந்திரியகொல்ல வீதி மற்றும் கிளை வீதிகள்

4 **மார்ச் 19**
தஹம்பன்னகம, 16 ஏக்கர் மற்றும் கிளை வீதிகள்

5 **மார்ச் 22**
கொரக்கதூவவத்த மற்றும் கிளை வீதிகள்

6 **மார்ச் 26**
கல்லஸ்ஸ வீதி, ஆசிரி உயன, வெனிவெல்கெட்டிய, குணதிலக்கவத்த, விஜய மாவத்தை மற்றும் கிளை வீதிகள்

7 **மார்ச் 30**
கோமரகந்த, முனசிங்ககொட, மூனமல்கஹவத்த மற்றும் கிளை வீதிகள்

8 **மார்ச் 31**
பழைய விமான நிலைய வீதி, விவசாய சேவை வீதி மற்றும் கிளை வீதிகள்

9 **மார்ச் 31**
முலட்டியன, கல்லிந்த வீதி, பம்பே, மெஹிமுல்ல வீதி (பகுதி) மற்றும் கிளை வீதிகள்

10 **மார்ச் 31**
இஹலவடுகொட வீதி மற்றும் கிளை வீதிகள்

அலுத்கம

1 **மார்ச் 15**
மத்துகம வீதி (பகுதி), மிஹிரிபென்ன வீதி, மிலிட்டரி வீதி, மீனாச்சிகந்த, புதிய வீதி, பிரதான வீதி, மன்சூர் மாவத்தை, ஷேக் பெஸ்சி மாவத்தை, குருந்தவத்த வீதி, கடியவத்த, பத்திராஜகொட, பகஹவத்த மார்கட் வீதி, தர்கா நகர், ஜெம் வீதி, அம்பகஹ சந்தி, வைத்தியசாலை வீதி, சமகி மாவத்தை, மரிக்கார் வீதி, டெம்பள் வீதி, சம்சம் மாவத்தை மற்றும் கிளை வீதிகள்

2 **மார்ச் 15 பி.ப. 2.00 முதல் பி.ப. 5.00 வரை**
கந்தேவிகார வீதி (பகுதி), தேவால வீதி, வெதமுல்ல, கந்தேவிகார வீதி, ஸ்ரீபத்திய வீதி, லோட்டஸ் வீதி, புதிய வீதி, இஸ்னபுள்ளே வீதி. கருணாரத்ன வீதி, கல்ஹேன வீதி, சாவியா வீதி, ஸாஹிரா வீதி, எஸ்.எம். வீதி, ஷேக் மதாரா வீதி, கடியவத்த வீதி, வெலிப்பிட்டிய, சம்சுதீன் மாவத்தை, தர்கா நகரம் மற்றும் கிளை வீதிகள்

3 **மார்ச் 15 பி.ப. 2.00 முதல் பி.ப. 5.00 வரை**
மத்துகம வீதி (பகுதி), சாவியா வீதி, லோட்டஸ் வீதி, சிறிபத்தி வீதி (பகுதி) மற்றும் கிளை வீதிகள்

4 **மார்ச் 24**
அராபி வீதி, ராசிக் மரிக்கார் வீதி, தக்கியா வீதி, அபூபக்கர் வீதி, மருதானை வீதி (பகுதி), பண்டாரவத்த, ஜோசப் குரே மாவத்தை, மரிக்கார் பிளேஸ், வத்தும ராஜபுர, ஹலவாகொட (பகுதி), கபடாகொடபுர (பகுதி) மற்றும் கிளை வீதிகள்

5 **மார்ச் 24**
கங்காணங்கொட மற்றும் கிளை வீதிகள்

6 **மார்ச் 24**
ஸ்ரீ பஞ்ஞானந்த மாவத்தை, கனேஅரம்ப வீதி, கங்காணம்கொட வீதி, கீரந்தடிய வீதி மற்றும் கிளை வீதிகள்

7 **மார்ச் 29 மு.ப. 8.00 முதல் பி.ப. 2.30 வரை**
சென் ஆன்ஸ் வீதி, நளீம் ஹாஜியார் மாவத்தை (பகுதி), பெரேரா வீதி, காலி வீதி (பகுதி), கப்பித்தான்கொட வீதி (பகுதி), நவுபர் மாவத்தை, கரன்னாகொட வீதி, கல்பொத்த வீதி (பகுதி) மற்றும் கிளை வீதிகள்

மொரட்டுவ

1 **மார்ச் 16 மு.ப. 8.00 முதல் பி.ப. 2.00 வரை**
உஸ்வத்த சேர்கியுலர் வீதி, கோவிஸ் மாவத்தை, பிரான்சிஸ்கோ மாவத்தை மற்றும் கிளை வீதிகள்

2 **மார்ச் 18**
டி மெல் வீதி (பகுதி), புரன்அப்பு மாவத்தை, ரத்துகுருசவத்த, பிஷப் டெரஸ் (பகுதி), டி மெல் வீதி, பிஷப் டெரஸ் (பகுதி), மேதானந்த மாவத்தை (பகுதி), அபொன்சோ மாவத்தை, ஏனர்ஸ்ட் மாவத்தை, மஹவிஹார வீதி, குருபள்ளிய வீதி, பொன்சேக்கா வீதி (பகுதி), லக்ஸபத்திய, கேளம்பி வீதி மற்றும் கிளை வீதிகள்

3 **மார்ச் 23**
வீரபுரன்அப்பு ரஜ மாவத்தை, சாகர 1ஆம், 2ஆம், 3ஆம் மற்றும் 4ஆம் ஒழுங்கைகள், ஹோலி குரொஸ் அவன்யூ மற்றும் கிளை வீதிகள்

4 **மார்ச் 25**
காலி வீதி (பகுதி), சுரம்யா பிளேஸ், டி மெல் வீதி, மொடல் டவுண், மொடல் அவன்யூ, கார்டன் சிட்டி, ராகுல மாவத்தை (பகுதி), பண்டாரநாயக்க மாவத்தை (பகுதி), கட்டுபெத்த சந்தி மற்றும் கிளை வீதிகள்

பாணந்துறை

1 **மார்ச் 16**
காலி வீதியில் பாணந்துறை கொவிசேவா நிலைத்திலிருந்து தல்பிட்டிய பாலம் வரை, நெவில் பெரேரா மாவத்தை, நெலும் மாவத்தை, சமுத்ர மாவத்தை, ஸ்ரீ மெத்தானந்த வீதி, சொய்சா வீதி (பகுதி) பாலிக்கா வீதி, கல்வெட்டி மோதர வீதி, சேர்கியுலர் வீதி, சங்கானந்த வீதி, போதிருக்காராம வீதி, அன்னாசிகட மாவத்தை, மெதவெல வீதி, ஜயந்தி மாவத்தை, ஜுபிலி வீதி, ஜோன் கீல்ஸ் வீடமைப்புத் திட்டம், சீலானந்த வீதி, ரொபர்ட் சில்வா மாவத்தை, மீகஹகோவில் வீதி, லெஸ்லி குணவர்தன மாவத்தை, ஸ்டேஷன் வீதி, பிரிவெனா வீதி, லிலியன் சில்வா மாவத்தை, உபோசித்திராம வீதி, சரணபால மாவத்தை, ஹிக்கஹவத்த, மெதபன்சல வீதி மற்றும் கிளை வீதிகள்

2 **மார்ச் 22**
கவிராஜ மாவத்தை, 2ஆம் ஒழுங்கை மற்றும் கிளை வீதிகள்

3 **மார்ச் 22**
பெக்கேகம வீதி, அம்பலந்தூவ, கல்துடே, போகஹ வீதி, நவெட்டிய வீதி, பீரிஸ் மாவத்தை, வெந்தேசிவத்த, தூவ வீதி மற்றும் கிளை வீதிகள்

நுகேகொட

1 **மார்ச் 16 மு.ப. 8.30 முதல் பி.ப. 1.00 வரை**
ஜம்புகஸ்முல்ல மாவத்தை, 1ஆம், 2ஆம் மற்றும் 3ஆம் ஒழுங்கைகள் மற்றும் கிளை வீதிகள்

2 **மார்ச் 16**
கோட்டே வீதி (பகுதி), ஸ்டேன்லி திலக்கரத்ன மாவத்தை (பகுதி), ஜுபிலி போஸ்ட், எக்வத்த வீதி, ஜயமங்கள வீதி, நாகவிகார வீதி, ரஜ மாவத்தை, தேவால வீதி மற்றும் கிளை வீதிகள்

3 **மார்ச் 19**
நுகேகொட நகரம், ஸ்டேஷன் வீதி, ரெயில்வே அவன்யூ, கிருலப்பனை வீதி, சேர்ச் வீதி, சமுத்திரதேவி மாவத்தை, ஸ்டேன்லி திலக்கரத்ன மாவத்தை (பகுதி) மற்றும் கிளை வீதிகள்

4 **மார்ச் 23**
கோட்டே வீதியில் ஜுபிலி போஸ்ட் சந்தியிலிருந்து சிறிகொத்த வரை, தலவத்துகொட வீதி (பகுதி), பழைய கொட்டாவ வீதி (பகுதி), ஜுபிலி போஸ்ட், தேவால வீதி (பகுதி), ரஜமஹாவிஹார வீதி, முத்தெட்டுவ வீதி, ஜனதா மாவத்தை, மிகிந்து மாவத்தை, குயீன்ஸ் லேன்ட் மாவத்தை, ஜயந்தி மாவத்தை, எக்சத் வீதி, மஹவத்த வீதி மற்றும் கிளை வீதிகள்

5 **மார்ச்30**
கோட்டே வீதியில் ஜுபிலி போஸ்ட்டிலிருந்து சூட் ஹவுஸ் வரை, ஸ்டேன்லி திலக்கரத்ன மாவத்தை (பகுதி), பழைய கொட்டாவ வீதி (பகுதி), ஜுபிலி போஸ்ட், நாகவிகார வீதி (பகுதி), தேவால வீதி (பகுதி), ரஜ மாவத்தை, ரஜமஹாவிகார வீதி (பகுதி), பாகொட வீதி (பகுதி) மற்றும் கிளை வீதிகள்

மஹரகம

1 **மார்ச் 17**
நாகஹவத்த வீதி, மஹரகம ஸ்டேஷன் வீதி மற்றும் ஒழுங்கை, ஹைலெவல் வீதி (பகுதி), நாவின்ன சந்தி, மஹரகம சந்தி (பகுதி), எஎல்ஹேன வீதி, விவேகாராம வீதி, வத்தேகெதர வீதி, சுரம்யா மாவத்தை, வில்லியம் அல்விஸ் மாவத்தை, கிராமோதயா வீதி, பழைய வீதி, 1ஆம் ஒழுங்கை மற்றும் கிளை வீதிகள்

2 **மார்ச் 22**
விஜேராம வீதி மற்றும் ஒழுங்கை, பழைய கொட்டாவ வீதி (பகுதி), உடஹமுல்ல ஸ்டேஷன் வீதி, விஜேராம சந்தி, ஹைலெவல் வீதி (பகுதி), தேவானந்த வீதி, நாவின்ன ரஜமஹவிகார வீதி (பகுதி), ரபியல் தென்னகோன் மாவத்தை மற்றும் கிளை வீதிகள்

பொரலஸ்கமுவ

1 **மார்ச் 18**
பிரிவென வீதி, கிராமசங்வர்தன வீதி, எம்பில்லவத்த வீதி, கட்டுவாவல வீதி 1ஆம் மற்றும் 2ஆம் ஒழுங்கைகள், 10ஆம், 11ஆம், 12ஆம், 13ஆம், 14ஆம், 15ஆம் மற்றும் 16ஆம் ஒழுங்கைகள், பரொபபர மாவத்தை (பகுதி), சமகி மாவத்தை மற்றும் கிளை வீதிகள்

2 **மார்ச் 18 பி.ப. 4.00 முதல் 5.00 வரை**
பரோபகார மாவத்தை, பழைய கெஸ்பாவ வீதி (பகுதி), அபேரத்ன மாவத்தை, ரேந்தவத்த வீதி மற்றும் கிளை வீதிகள்

3 **மார்ச் 18 20ஆம் திகதி பி.ப. 4.00 முதல் 5.00 வரை**
கட்டுவாவல வீதி, அம்பகஹபுர வீடமைப்புத் திட்டம், கட்டுவாவல ஒழுங்கை, எம்பில்லவத்த வீதி, அம்பகஹபுர 2ஆம் ஒழுங்கை மற்றும் கிளை வீதிகள்

4 **மார்ச் 20**
ஹைலெவல் வீதி (பகுதி), பழைய வீதி (பகுதி), தெஹிவளை வீதி (பகுதி), விபக்ஸாராம வீதி, வீரக்கொடி மாவத்தை, வித்யாகார மாவத்தை, நல்லவத்த வீதி, பிலியந்தல வீதி, நல்லவத்த வீதி (பகுதி), பிலியந்தலை வீதி, யஹம்பத் மாவத்தை, மங்கள மாவத்தை, சிசில மாவத்தை, பெரகும் மாவத்தை, ஷிரோமினி மாவத்தை, நுககஹா பிளேஸ், லேக் வீதி, பட்டாடபோகஹவத்த, நல்லவத்த, கொஹிலகொட்டு வீதி (பகுதி), வீதியபண்டார வீதி, நீலம் மஹர வீதி, சுது மாவத்தை, ஜய மாவத்தை, மீகஹவத்த வீதி, தஹம் மாவத்தை, கொஹிலகொட்டுவ, ஹேனகெதர வீதி (பகுதி), கட்டுவாவல வீதி, வைத்தியசாலை வீதி, தப்போவத்த மற்றும் கிளை வீதிகள்

5 **மார்ச் 22**
அபேரத்ன மாவத்தை, மயான வீதி, பிட்டவல வீதி, 1ஆம் மற்றும் 2ஆம் ஒழுங்கைகள், அம்பவத்த, கொழும்பு - பிலியந்தலை வீதி (பகுதி), பாசெல் மாவத்தை, (பகுதி) மற்றும் கிளை வீதிகள்

6 **மார்ச் 25**
கெம்பஸ் வீதி, ஜீ.எச். பெரேரா மாவத்தை, ரத்தனப்பிட்டிய 1ஆம் ஒழுங்கை, பழைய கெஸ்பாவ வீதி (பகுதி), சோரத மாவத்தை (பகுதி), ஸ்ரீ பேமானந்த மாவத்தை, டெம்பள் வீதி, மெத்செவன மற்றும் கிளை வீதிகள்

பிட்டகோட்டே/ வெலிக்கட/ ராஜகிரிய

1 **மார்ச் 17**
கோட்டே வீதி (பகுதி), யூ.ஈ. பெரேரா மாவத்தை, 4ஆம் ஒழுங்கை, வெலுபுள்ளிவத்த, சேரம் மாவத்தை, ஒபேசேக்கரபுர (பகுதி), மற்றும் கிளை வீதிகள்.

2 **மார்ச் 18**
நாவல (பகுதி), ஞானேந்திர மாவத்தை, நாவல பழைய வீதி (பகுதி), சேனாநாயக்க மாவத்தை மற்றும் ஒழுங்கை, சேனாநாயக்க 2ஆம் ஒழுங்கை, 8ஆம் ஒழுங்கை, நாராஹென்பிட்ட வீதி, ஜெஸ்மின் கார்டன்ஸ், வால்டர் குணசேக்கர மாவத்தை, 5ஆம் மற்றும் 7ஆம் ஒழுங்கைகள் மற்றும் கிளை வீதிகள்

3 **மார்ச் 18 பி.ப. 4.00 முதல் 5.00 வரை**
நாவல வீதி (பகுதி), நுவரவத்த வீதி, சேனாநாயக்க மாவத்தை, கஹனேந்ர மாவத்தை, பழைய வீதி, 5ம், 7ம் மற்றும் 8ம் ஒழுங்கைகள் மற்றும் கிளை வீதிகள்

4 **மார்ச் 19 மு.ப. 8.30 முதல் பி.ப. 12.30 வரை**
ரம்பட் வீதி, கொலம்பதந்திரி மாவத்தை மற்றும் கிளை வீதிகள்

5 **மார்ச் 25**
கோட்டே வீதி (பகுதி), பத்தரமுல்ல வீதி (பகுதி), ஸ்ரீ பெரகும்பா பிரிவென வீதி, உஸ்வத்த மாவத்தை, அதிகாரம் மாவத்தை, கோட்டே வீதியில் உஸ்வத்த மாவத்தை சந்தியிலிருந்து 09ம் ஒழுங்கை வரை, விதிய பண்டார மாவத்தை, நவ ஜயவீர மாவத்தை, மாளிகாவ வீதி, தந்திரி மாவத்தை, சமுத்திராதேவி மாவத்தை, மஹிந்தாராம வீதி, தியவன்னா பிளேஸ் மற்றும் கிளை வீதிகள்

6 **மார்ச் 25 பி.ப. 4.00 முதல் 5.00 வரை**
கொஸ்வத்த வீதி, டி மெல் வத்த வீதி, சுவர்ணதிசி பிளேஸ், கொஸ்வத்த 2ம் மற்றும் 3ம் ஒழுங்கைகள், ஹேமசிங்க மாவத்தை, சந்திரா வெத்தசிங்க மாவத்தை, 4ம் ஒழுங்கை, 1ம் ஒழுங்கை, தர்மானிக்கதென்ன டெம்பள் வீதி, உஸ்வத்த மாவத்தை மற்றும் கிளை வீதிகள்

7 **மார்ச் 31 மு.ப. 8.30 முதல் பி.ப. 12.30 வரை**
பழைய கோட்டே வீதி (பகுதி), வெலிக்கட சந்தி, பார்க் லேன் (பகுதி), பாராளுமன்ற வீதி (பகுதி) மற்றும் கிளை வீதிகள்

கொலொன்னாவ/ வெல்லம்பிட்டிய

1 **மார்ச் 15, 29**
அவிசாவளை வீதியில் வெல்லம்பிட்டிய சந்தி வரை, கொட்டிகாவத்த சந்தி, அம்பகஹாவத்த வீதி, பிரண்டியாவத்த, மெகொட கொலொன்னாவ, வென்னவத்த, கொட்டுவில (பகுதி), மஹபுத்கமுவ, டெம்பள் வீதி, பொல்கஹபிட்டிய வீதி, சித்திராகார வீதி மற்றும் கிளை வீதிகள்

2 மார்ச் 19
அவிசாவளை வீதியில் மீத்தொட்டமுல்ல சந்தியிலிருந்து பேஸ்லைன் வீதி சந்தி வரை, ஒருகொடவத்த, நவ கௌனிபுர, ராசம்மாகேவத்த, மஜீத் பிளேஸ், லூகஸ் வத்த, ஒருகொடவத்த சந்தைக் கட்டிடத் தொகுதி, குருனியாவத்த, கம்பிகொட்டுவவத்த மற்றும் கிளை வீதிகள்

3 மார்ச் 19
ஒருகொடவத்த சந்தைக் கட்டிடத் தொகுதி, குருனியாவத்த, கம்பிகொட்டுவவத்த, வெஹெரகொட மற்றும் கிளை வீதிகள்

4 மார்ச் 19
மீத்தொட்டமுல்ல வீதி, பெரேரா மாவத்தை, வடுகொடவத்த, பன்சல்ஹேன (பகுதி), பன்சல்ஹேன வீடமைப்புத் திட்டம், விஹார மாவத்தை (பகுதி). மீத்தொட்டமுல்ல சந்தி மற்றும் கிளை வீதிகள்

5 மார்ச் 19
அவிசாவளை வீதியில் மீத்தொட்டமுல்ல சந்தியிலிருந்து வெள்ளம்பிட்டிய சந்தி வரை, விஹார மாவத்தை (பகுதி), கொலன்னாவ வீதி (பகுதி), நாகஹவத்த, புவக்கஹவத்த (பகுதி), தொஸ்தரவத்த, கலன்சூரியவத்த, வெல்லம்பிட்டிய சந்தி, சங்கபோதி மாவத்தை, குமாரதாச பிளேஸ் மற்றும் கிளை வீதிகள்

6 மார்ச் 26
விஹார மாவத்தை, மீத்தொட்டமுல்ல, மீத்தொட்டமுல்ல வீதி, நாகஹமுல்ல வீதி மற்றும் கிளை வீதிகள்

கொட்டிகாவத்த

1 மார்ச் 15, 29
அவிசாவளை வீதி (பகுதி), கொட்டிகாவத்த சந்தி, பெலகம வீதி, நாகஹவெல வீதி, டீ.சி. வீதி (பகுதி), சரணங்கர வீதி மற்றும் கிளை வீதிகள்

2 மார்ச் 16
ஐடிஎச் வீதி (பகுதி), காமினி வீதி, பிரிவெனா வீதி (பகுதி), சாலமுல்ல, விஜய வீதி, மாணிக்கமுல்ல (பகுதி), மெகொட கொலன்னாவ, முல்லவத்த வீதி, கெப்பெட்டிபொல மாவத்தை (பகுதி), டெரன்ஸ் டி சில்வா மாவத்தை, ஜயந்தி மாவத்தை, கொலன்னாவ வீதி (பகுதி) மற்றும் கிளை வீதிகள்

3 மார்ச் 23
போபத்த வீதி, மஜீதியாவத்த மற்றும் கிளை வீதிகள்

4 மார்ச் 23
கஜுகஹவத்த, பட்டலந்தஹேன, கொத்தடுவ மற்றும் கிளை வீதிகள்

5 மார்ச் 23
போகஹ சந்தி வீதி, நிந்தஹேன, கஜுகஹவத்த (பகுதி), மெதபந்துர மாவத்தை, உலுவத்த, பொல்கடேவத்த, முல்லவத்த மற்றும் கிளை வீதிகள்

6 மார்ச் 30
கொட்டுவேகொட, கலபலுவாவ வீதி, நெலும் பிளேஸ், கலபலுவாவ 1ம் ஒழுங்கை, மதின்னாகொட, எம்.டி.எச்.ஜயவர்தன மாவத்தை, எல்ஹேன, பண்டாரநாயக்கபுர (பகுதி), மகாநியர, காரியவசம் பிளேஸ் மற்றும் கிளை வீதிகள்

பேலியகொட

1 மார்ச் 30 பி.ப. 400 முதல் பி.ப. 5.00 வரை
பியகம வீதியில் 4ஆம் மைல் கல் முதல் கெமுனு மாவத்தை வரை, தொட்டுபொல வீதி, குருகுல அனே, ஹக்குருபிட்டிய வீதி, கெமுனு மாவத்தை (பகுதி), திஸ்ஸ மாவத்தை, ஸ்டேஷன் வீதி, பண்டாரநாயக்க மாவத்தை, புள்ளிமதாம பிளேஸ் மற்றும் கிளை வீதிகள்

2 மார்ச் 30 மு.ப. 8.00 முதல் ந.ப. 12.00 வரை
துட்டுகெமுனு மாவத்தை, புதிய நுகே வீதி (பகுதி) மற்றும் கிளை வீதிகள்

மஹர

1 மார்ச் 17
பாதிலியதுடுவ, தூவ சந்தி, ஜோன் கீல்ஸ் வீடமைப்புத் திட்டம், ராணி மடம, உஸ்வத்த வீதி, ஈரியவத்த வீதி (பகுதி), தேவத்த, தேவானந்த வீதி, சிமொன் பிளேஸ், அல்விஸ் பிளேஸ், தலுப்பிட்டிய வீதி என்டேரமுல்ல மயானம் முதல் தலுப்பிட்டிய சந்தி வரை, வைத்தியசாலை வீதி (பகுதி), சிமொன் பிளேஸ், அல்விஸ் பிளேஸ், ஹரிஸ்சந்திர மாவத்தை, பாபனூர் கார்டன்ஸ், ராஜித்த வீதி, அசோக்கா பிளேஸ், மிஹிந்து மாவத்தை, சங்கராஜ மாவத்தை, வேவல்தூவ வீதி, கோட்டாபய மாவத்தை, பங்களவத்த, பண்டாரநாயக்க மாவத்தை, பாசெல் மாவத்தை, நாஹேன, பாதிலியத்துடுவ - ஹுணுப்பிட்டிய வீதி (பகுதி), தலுப்பிட்டிய வத்தளை வீதி (பகுதி) மற்றும் கிளை வீதிகள்

2 மார்ச் 24
கண்டி வீதி (பகுதி), கிரிபத்கொட சந்தி, கோன்கஹவத்த வீதி, பிரின்ஸ் ஒழுங்கை, மாகொல வீதி, கெமுனு மாவத்தை, பாத்திய மாவத்தை, பாத்திமா மாவத்தை, தெம்பிலிகஸ்முல்ல மற்றும் கிளை வீதிகள்

3 மார்ச் 31
கண்டி வீதியில் கால சந்தியிலிருந்து கிரிபத்கொட சந்தி வரை, தெம்பிலிகஸ்முல்ல வீதி, மித்ரானந்த வீதி, வைத்தியசாலை வீதி, கிரிபத்கொட வீடமைப்புத் திட்டம், கிரிபத்கொட சந்தி (பகுதி) மற்றும் கிளை வீதிகள்

களனி

1 மார்ச் 16, 28 (28ஆம் திகதி பி.ப. 4.00 முதல் 5.00 வரை)
வராகொட வீதியில் தொரண சந்தியிலிருந்து வராகொடவத்த வரை, கோணகம்பொல வீதி (பகுதி). நாரம்மினிய வீதி (பகுதி), வெதமுல்ல மாவத்தை, தம்மாலோக்க வீதி, வீரசிங்க மாவத்தை மற்றும் பிளேஸ், பாசெல் மாவத்தை மற்றும் கிளை வீதிகள்

2 மார்ச் 30
நாரம்மினிய வீதி (பகுதி), வெரலுகஹவத்த, பியகம வீதியில் பட்டிய சேர்ச்சிலிருந்து பெத்தியாகொட நிலமகேவத்த சந்தி வரை, மாவெல்ல வீதி, நிமலகேவத்த, வீரசிங்க மாவத்தை, பத்திரண மாவத்தை மற்றும் கிளை வீதிகள்

சீதுவ

1 மார்ச் 24
டிஸ்டில்லரி வீதி, அமுன வீதி, முனிதாச குமாரதுங்க மாவத்தை (பகுதி), தம்பத்துரே ஏரியா, மிஷன் ஹவுஸ் வீதி, புதிய டிஸ்டிலரி வீதி, ஸ்டேஷன் வீதி, எலகந்த வீதி, எட்டுலோவிட்ட வீதி, அலுத்வத்த, கொஸ்கஹவத்த வீதி, மெதகொட வீதி மற்றும் கிளை வீதிகள்

நீர்கொழும்பு

1 மார்ச் 16, 25 (25ஆம் திகதி பி.ப. 4.00 முதல் பி.ப. 5.00)
பிரதான வீதி, கொப்பரா சந்தி மற்றும் புகையிரதக் கடவை, தெஹிமல்வத்த வீதி (பகுதி), குட்ஷெட் வீதி மற்றும் கிளை வீதிகள்

2 மார்ச் 16, 26 (26ஆம் திகதி பி.ப. 4.00 முதல் பி.ப. 5.00)
ஆவே மரியா வீதி, நீனியம் மாவத்தை, பிரதான வீதி மார்ஷல் கராஜில் இருந்து வி.பி. மொஹமட் கட்டிடம் வரை, டி குறூஸ் வீதி (பகுதி), பர்னாந்து மாவத்தை (பகுதி), புகையிரத நிலைய வீதி, குட்செட் வீதி, சென் பீட்டர்ஸ் ஒழுங்கை (பகுதி), உடையார் தோப்புவ வீதி, தெஹிமல்வத்த வீதி, தம்மிட்ட வீதி, ருக்மணிதேவி வீதி, விஜேபால மெண்டிஸ் மாவத்தை, ஹியுகோ மாவத்தை, கொழும்பு வீதி (பகுதி) மற்றும் கிளை வீதிகள்

3 மார்ச் 26
வேபட வீதி, ஜயரத்ன வீதி, கட்டுவாப்பிட்டிய வீதி, டெம்பள் வீதி (பகுதி), மெண்டிஸ் மாவத்தை, எவ்லின் மாவத்தை, பீட்டர்ஸ் பிளேஸ், டட்லி சேனாநாயக்க வீதி, அபேசேக்கர வீதி, முத்லிர் மெண்டிஸ் மாவத்தை, இறப்பர் வத்த வீதி, கோமஸ்வத்த, பள்ளிவாசல் வீதி, ருக்மணிதேவி மாவத்தை (பகுதி), கொழும்பு வீதி (பகுதி), விஜேபால மெண்டிஸ் மாவத்தை (பகுதி), நீர்கொழும்பு வைத்தியசாலை சில்வா மாவத்தை (பகுதி) மற்றும் கிளை வீதிகள்

பின்வரும் இடங்களில் குறித்துரைக்கப்பட்ட திகதிகளில் மு.ப. 8.00 மணி முதல் பி.ப. 5.00 மணி வரை அத்தியாவசிய நிர்மாண வேலைகள் மற்றும் பராமரிப்பு வேலைகளைச் செய்வதற்கு இலங்கை மின்சார சபை திட்டமிட்டுள்ளதனால் மின்சார விநியோகம் தடைப்படுஜுன்ன வாடிக்கையாளர்கள் அறிவுறுத்தப்படுகிறார்கள்.

அலுத்கம

1 மார்ச் 12 மு.ப. 10.00 முதல் ந.ப. 12.00 வரை
ஹெட்டிமுல்ல வீதி, ஸ்டேஷன் வீதி, கருணாரத்ன வீதி, நுககஹா வீதி, முல்லப்பிட்டிய வீதி, கொரட்டுவ வீதி, ஹலவாகொட வீதி, ஹெட்டியாகந்த, பேருவளை நகரம், சென் ஆன்ஸ் வீதி, சீனன் கோட்டை, பெரேரா மாவத்தை, கல்பொத்த வீதி, கன்னங்கொட, மஹகொட வீதி, கப்பிதான்கொட வீதி (பகுதி), நவ்பர் மாவத்தை, கரந்தகொட வீதி, பழைய வீதி, அராபி வீதி, ஷேக் ஜமால்தீன் வீதி, டெம்பள் வீதி, சமுத் வீதி, செயார்மன் வீதி, ஹேனவத்த, பெலஸ் பாத், பள்ளிவாசல் வீதி, சாவியா வீதி மற்றும் ஒழுங்கை, ஹலவாகொட, பண்டாரவத்த, ஜோசப் குரே மாவத்தை, மருதானை வீதி, மரிக்கார் பிளேஸ், மல்லஸ்ஸ, வெத்தும ரஜபுர, கபடாகொடபுர (பகுதி), காதர் மாவத்தை, பரணகடே, ராசிக் மரிக்கார் வீதி, மஹகொட, அபூபக்கர் மாவத்தை, கொரக்கதுவ, சிரிநிவாச வீதி, மங்கள வீதி, மருதானை பகுதி, பண்டாரவத்த, நல்லஹேன வீதி, சுங்க இல்ல வீதி, காலி வீதி (பகுதி), பஞ்ஞானந்த வீதி, மல்லஸ்ஸ டெம்பள் வீதி, அஞ்சல் அலுவலக வீதி, சமுத் மாவத்தை, பள்ளிவாசல் வீதி, அராபி வீதி, தக்கியா வீதி, மரிக்கார் வீதி, தீனகொட, தர்கா வீதி, ஜாபீர் மாவத்தை (பகுதி), நளீம் ஹாஜியார் மாவத்தை, நவுபர் மாவத்தை, பிட்டவெல வீதி, குருந்துவத்த வீதி, அம்பென்பிட்டிய, பின்ஹேன, தெனிய – வலதர, பன்வில, வலதர, கருணாசேனபுர, வெதகொட வீதி, கனேராப வீதி, பேருவளை நகரம், சுங்க வீதி, (பகுதி) சீனன் கோட்டை, பெரேரா மாவத்தை, சென். ஆன்ஸ் வீதி, கல்பொத்த வீதி, கன்னங்கொட காலி வீதி (பகுதி) மற்றும் கிளை வீதிகள்

2 மார்ச் 12 மு.ப. 10.00 முதல் ந.ப. 12.00 வரை
கந்தேவிஹார வீதி, காலி வீதி (பகுதி), லங்கா பிரின்ஸ் வீதி, ஈடன் ஹோட்டல் வீதி, பாபரின் வீதி, மருதானை வீதி, ஹெட்டிமுல்ல வீதி, மஹகொட மற்றும் கிளை வீதிகள்

பிட்டகோட்டே

1 மார்ச் 17
ராஜகிரிய வீதி, மதின்னாகொட வீதி, சில்வன் லேன், தர்மபால பிளேஸ், யூ.ஈ. பெரேரா மாவத்தை, எஸ். டபிள்யூ. பெரேரா மாவத்தை மற்றும் கிளை வீதிகள்

2 மார்ச் 17
புதிய கொலன்னாவ வீதி (பகுதி), ஒபேசேக்கரபுர, வஜிரவன்ச மாவத்தை, விளையாட்டு மைதான வீதி, யூ.ஈ. பெரேரா மாவத்தை (பகுதி), தர்மசாலாவ வீதி, அருனோதய மாவத்தை (பகுதி), நாணயக்கார மாவத்தை, கோத்தமி பிளேஸ், வைசக்கிய மாவத்தை, ஸ்கந்த தேவால வீதி, கோத்தமி பிளேஸ், மொரகஸ்முல்ல வீதி மற்றும் ஒழுங்கை, ஆசிரி உயன மற்றும் கிளை வீதிகள்

பேலியகொட

1 மார்ச் 14
நீர்கொழும்பு வீதியில் புதிய நுகே வீதி சந்தியிலிருந்து ஹெந்தலை சந்தி வரை, துட்டு கெமுனு மாவத்தை (பகுதி), UDA வீடமைப்புத் திட்டம், கொடக்கதுருவத்த, தெலங்கபாத்த வீதி, ஸ்ரீ விக்கிரம மாவத்தை, வெலி பார, விமலா சிறிவர்தன மாவத்தை, (பகுதி), கல்யாணி மாவத்தை மற்றும் ஒழுங்கை (பகுதி), ஒலியமுல்ல, ஸ்ரீ சுதர்மாராம வீதி, பேர்ள் பார்க், சென் மேரிஸ் வீதி, டெம்பள் வீதி (பகுதி), சென் செபஸ்தியன் மாவத்தை, அல்விஸ் டவுன் வீதி, ஹெந்தலை வீதி நீர்கொழும்பு வீதியிலிருந்து இலங்கை மின்சார சபை வரை, பழைய நீர்கொழும்பு வீதி, ஹேக்கித்த வீதி மற்றும் ஒழுங்கை, சென் ஆன்ஸ் சேர்ச் வீதி கிளை வீதிகள்

2 மார்ச் 14
துட்டுகெமுனு வீதி மற்றும் ஒழுங்கை, புதிய நுகே வீதி, பழைய நுகே வீதி, நீர்கொழும்பு வீதி (பகுதி), மீகஹவத்த வீதி, மிரிஸ்வத்த ஒழுங்கை, ஸ்ரீ குணரத்ன மாவத்தை மற்றும் கிளை வீதிகள்

3 மார்ச் 24
நீர்கொழும்பு வீதியில் மாபோலயிலிருந்து ஹெந்தலை சந்தி வரை, குணசேக்கர ஒழுங்கை முத்துராஜ மாவத்தை, வரலத்துடுவ வீதி, வெலிக்கடமுல்ல வீதி, குணதிலக்க மாவத்தை, ராஜசிங்க வீதி, கெட்டியவத்த, பாத்திமா வீதி, தங்கனத்த வீதி, நாமல் உயன, ஹெந்தலை சந்தி, ஆரச்சிவத்த, தூவவத்த மற்றும் கிளை வீதிகள்

4 மார்ச் 24
நீர்கொழும்பு வீதியில் மாபோல டயஸ் அன்ட் டயஸ் தொழிற்சாலையிலிருந்து சமரசிங்க எண்ணெய் ஆலை வரை, விஜய வீதி, பேர்சி டயஸ் மாவத்தை, மரினா கார்டன்ஸ் மற்றும் கிளை வீதிகள்

5 மார்ச் 24
அட்டம்பொலவத்த, நய்துவ, பங்களாவத்த, அல்பர்ட் பீரிஸ் மாவத்தை, பரணவத்த மற்றும் கிளை வீதிகள்

6 மார்ச் 28
எவரிவத்த, பிஷப் வீதி, ஹுணுப்பிட்டி ஸ்டேஷன் வீதி, காந்தி மாவத்தை, ஸ்ரீ ஜயந்தி மாவத்தை, குடா எதன்ட வீதி, ராஜசிங்க வீதி, பழைய நீர்கொழும்பு வீதி (பகுதி), ஜோன்புள்ளி வத்த, ஜோசப் மாவத்தை, ஹெந்தலை சந்தி மற்றும் கிளை வீதிகள்

களனி

1 மார்ச் 28
பழைய கண்டி வீதி (பகுதி), நுங்கம்முகொட, பொது பெதெஸ, ஜகத் மாவத்தை, சதர்ஷன மாவத்தை, ஹம்பட்டுவெல்கொட, ஜோசப் வத்த, குட்டம்பொக்குண வீதி, போதிருக்காராம வீதி, சபரமாது பிளேஸ், கல்தொட்ட பிளேஸ், வராகொடவத்த, டயர் கூட்டுத்தாபன வீதி, கெமுனு மாவத்தை, வராகொட வீதி, கல்பொரெல்ல, பாசில்ஹேன, நுங்கங்கொட, பௌத்த நிலைய வீதி, சுகதாராம வீதி, சிங்காரமுல்ல, ஜயந்தி மாவத்தை, களனிதிஸ்ஸ மாவத்தை, மில்லகஹவத்த, களனசிறி மாவத்தை, விகார மாவத்தை, கோமஸ் மாவத்தை, கல்யாணி மாவத்தை, பொல்ஹேன வீதி, விஹார மகாதேவி வீதி, மகுல்கஹவத்த, திஸ்ஸ மாவத்தை, கெமுனு மாவத்தை, உமகிலிய மாவத்தை, பொல்ஹேன வீடமைப்புத் திட்டம், ரெம்பிள் வீதி, முணமல்கஹாவத்த மலியதேவ எம்.ஈ. பெரேரா மாவத்தை, தேக்கவத்த, பியகம வீதி, கொஹொல்வில வீதி (பகுதி), தலுகம பிரான்சிஸ் ஒழுங்கை, கொஹொல்வில வீதியில் ஆர்கேடியா சந்தியிலிருந்து பியகம வீதி சந்தி வரை, பொல்ஹேன வீதி, யுனிக்வத்த, ருக்மல் பிளேஸ், கோனகம்பொல வீதி (பகுதி), கோப்பியவத்த வீதி, பரனெஸ்கந்த வீதி, உஸ்வத்த வீடமைப்புத் திட்டம், எக்சத் மாவத்தை, லியோ மாவத்தை, கொட்டங்கஹதொட்டுபொல வீதி, வில்பிரட் மாவத்தை (பகுதி), நிமலகேவத்த மற்றும் கிளை வீதிகள்

கந்தானை/ வெலிசர

1 மார்ச் 20
பேரலந்த வீதி (பகுதி), ஜயசூரிய வீதி, ஜயசமருகம வீடமைப்புத் திட்டம், ஆனியாகந்த வைத்தியசாலை, நீர்த் தாங்கிக் கோபுரம் வீதி, கணேமுல்ல வீதி, புகையிரத நிலைய வீதி, சென். அந்தனீஸ் மாவத்தை, பாலசூரிய மாவத்தை, சென் மேரிஸ் ஹல்பே மாவத்தை, குருகேவத்த (பகுதி), டி மஸெனெட் வீதி, கனேமுல்ல சேர்ச் வீதி, ஜயந்தி மாவத்தை, ஜயசிரிகம, டெம்பள் வீதி, சேர்கியுலர் வீதி, கப்புவகர வீதி, பட்டகம வீதி, உலுபோரண வீதி, சாந்த மரியா வீதி (பகுதி), வெலிகுருந்துவத்த, பட்டகம வடக்கு, கல்பெம்ம வீதி, தோலஹேன வீதி, எக்ஸத் மாவத்தை, பொல்பித்திமுக்கலான வீதி (பகுதி), ஈஸக்ஹேன வீதி, மார்டின் வீதி, மயான வீதி, மகுல்பொக்குண வீதி, சொய்சா வெந்தேசிவத்த, நவலோக்ககம, எலாஹிவத்த (பகுதி), நுககஹவத்த, சென்ட்ரல் பினான்ஸ் வத்த வீடமைப்புத் திட்டம் மற்றும் கிளை வீதிகள்

2 மார்ச் 20
நீர்கொழும்பு வீதியில் வைத்தியசாலை சந்தியிலிருந்து ரிலவுல்ல வரை, ஆனியாகந்த மருத்துவமனை வீதி, சென் ஜுவாம் மாவத்தை, பாத்திமா வீதி, சென் ஜுட் மாவத்தை, சமரநாயக்கவத்தை, பழைய டீஆர்ஓ வீதி, ஐவரி கார்டன்ஸ், சேர்கியூலர் வீதி, தெரேசா வீதி, தெவட்தொட்டுபொல வீதி, நெதுருபிட்டிய, போகஹதொட்டுபொல வீதி, செபஸ்தியன் வீதி, பியோ மாவத்தை, பேனடெட் வீதி, ஜயசிங்க வீதி, நிவாச மாவத்தை, ஹல்பே மாவத்தை, கணேமுல்ல வீதி (பகுதி), ரிலவுல்ல சந்தி, பன்தலியன் மாவத்தை, சமகி மாவத்தை, சந்தசரண மாவத்தை மற்றும் கிளை வீதிகள், உஸ்வத்த, வீதி மாவத்தை, ஹுணுகேவத்த, ஜயசூரிய வீதி, லோர்ட்ஸ் பிளேஸ், தேவால வீதி, டேவிட் சொய்சா மாவத்தை, ரோமியல் வத்த, வளவ்வத்த, பாத்திமா மாவத்தை, கந்தானை சேர்ச் வீதி, கந்தானை மார்க்கட் வீதி மற்றும் கிளை வீதிகள்

3 மார்ச் 20
நீர்கொழும்பு வீதியில் வைத்தியசாலை வீதி, மொராவத்த வீதி, நாகொட சேர்ச் வீதி, ஆனியாகந்த மாவத்தை, சென் யுவான் வீதி, சென் பிரிஜட் மாவத்தை, சமகி மாவத்தை, தொட்டுபொல வீதி, மெதகொட வீதி, எலாஹிவத்த வீதி, கொன்வன்ட் வீதி மற்றும் கிளை வீதிகள்

4 மார்ச் 20
ஆனியகந்த வீதி, புஞ்சியவெல்ல, மகுல்பொக்குண, ஏசியன் பினான்ஸ் வீடமைப்புத் திட்டம், ஆனியாகந்தவத்த, குருலு உயன, சென் அந்தனீஸ் மாவத்தை, சொய்சா வத்த, லின்டன் பார்க் மற்றும் கிளை வீதிகள்

5 மார்ச் 24
நீர்கொழும்பு வீதியில் சமரசிங்க எண்ணெய் ஆலையிலிருந்து மஹபாகே சந்தி வரை, பராக்கிரம வீதி, புலினதலராம வீதி, சிங்ஹ வீதி, ஜோர்ஜ் மாவத்தை, கதுலுபிட்ட சந்தி, தப்போவனராம வீதி, குணசேக்கர மாவத்தை, பண்டாரநாயக்க மாவத்தை, புனித மரியா மாவத்தை, லங்காமாதா மாவத்தை, மஹபாகே சந்தி, மஹபாகே – ராகம வீதி (பகுதி) மற்றும் கிளை வீதிகள்

6 மார்ச் 24
கலுதுபிட்ட வீதி, இலுக்கொட, பராக்கிரம வீதி (பகுதி), இலுக்வத்த, இத்தமல்கஹவத்த, நவம் மஹர வீதி, கடற்படை முகாம் வீதி மற்றும் கிளை வீதிகள்

ஜா-எல

1 மார்ச் 26
பமுணுகம வீதி (பகுதி), கொன்வன்ட் வீதி, சென் மேரிஸ் வீதி, வீதி பாதை, வஹாட்டியகம, ஜயபிரேமி மாவத்தை, வெலிஹிந்த வீதி, சிரமதான மாவத்தை, வெலன்டைன் பெரேரா மாவத்தை, நெலும்வில வீதி, ரொஜஸ் மாவத்தை, ஹீன் எல வீதி, கஜுகஸ்கொடெல்ல, கம்மெத வீதி, தாரகுலிய வீதி, மோதரவிலகொட, நிதஹஸ் மாவத்தை, கலஎலிய வீதி, சுதுவெல்ல வீதி, செபஸ்தியன் பெரேரா மாவத்தை, பீரிஸ் பெரேரா மாவத்தை, மடு சேர்ச் வீதி, மில் வீதி, சுவர்ணஹன்ச விலா, நெலும்வில வீதி, தண்டுகம்பெருவ, தீப்பிகாகம, போதிராஜ மாவத்தை, இந்தெவிட்டிய, இந்தெவிட்டிய வீதி, லேக் சிட்டி, பிரஜாமாதால வீதி, ரணசிங்க வீதி, கெனல் வீதி, சேர்கியுலர் வீதி, முல்லவத்த, வேவல சேர்ச் வீதி, வனவல மயான வீதி, வேவல சேர்ச் வீதி. வேவல மயான வீதி, சென் ஜோசப் வீதி, கொன்வன்ட் வீதி, சுகந்த மாவத்தை, ஜுபிலி மாவத்தை, சென் திரேசா மாவத்தை, சென் சேவியர் வீதி, வெலிகம்பிட்டிய வீதி, ரீட்டா மாவத்தை, மஹவத்த வீதி, தொட்டவத்த வீதி, எகொடவத்த, கலஎலிய, சொய்சா வத்த, சென் ஆன் மாவத்தை, சென் அந்தனீஸ் மாவத்தை, எக்கமுத்து மாவத்தை, பாத்திமா பிளேஸ், குளுஹேன, வாசனா பிளேஸ், கெமுனு மாவத்தை, கப்பித்தாவத்த, சமகி மாவத்தை, சோவிஸ் மாவத்தை, கலஎலிய, வேவல சேர்ச் வீதி, வேவல மயான வீதி, பீரிஸ் பெரேரா மாவத்தை (பகுதி), சுதுவெல்ல வீதி, நீர்கொழும்பு வீதியில் கீல்ஸ் சுப்பர் மார்க்கட்டிலிருந்து ரிலவுல்ல சந்தி வரை, பட்டகம வீதி, டவுண்வுட், சென் ஆன்ஸ் வீதி, கப்புவத்த ஸ்டேஷன் வீதி, பேர்சியஸ் பார்க், நீதிமன்ற வீதி, ஜா-எல வத்த, கிங்ஸ் டிரைவ் பார்க், பேர்ள் கோர்ட், ரோயல் பார்க், ரோலன்ட் பார்க் மற்றும் கிளை வீதிகள்

2 மார்ச் 26
நீர்கொழும்பு வீதியில் துடெல்லயிலிருந்து தண்டுகம வரை, வஹட்டடியகம (பகுதி), தண்டுகம, கமகே வெல்ல, வீதி, அல்பர்ட் பெரேரா மாவத்தை, சிங்கள வீதி, தேவால வீதி மற்றும் கிளை வீதிகள்

3 மார்ச் 26
நீர்கொழும்பு வீதியில் துடெல்ல சந்தியிலிருந்து ஜா-எல கொமர்ஷல் வங்கி வரை, பழைய நீர்கொழும்பு வீதி, மினுவங்கொட வீதி, கம்மெத்த வீதி, சென் சேவியர் வீதி, சென் மேரிஸ் வீதி, கபலகந்த வீதி, கந்தேவத்த வீதி, பிலிப் பெரேரா மாவத்தை, ஜா-எல நகரம் (பகுதி), பழைய நீர்கொழும்பு வீதி (பகுதி), ரத்நாயக்க பங்களாவ வீதி, கிறிஸ்ட் த கிங் வீதி மற்றும் கிளை வீதிகள்.

நீர்கொழும்பு

1 மார்ச் 18
கட்டுவாபிட்டிய வீதி (பகுதி), ஜயரத்ன வீதி, டட்லி சேனாநாயக்க மாவத்தை, எவ்லின் மாவத்தை மற்றும் கிளை வீதிகள்

2 மார்ச் 25
மயான வீதி, டொன் பொஸ்கோ மாவத்தை, பெரேரா இடம், அட்நியூஸ் வீதி, றாமின் மாவத்தை, புனித அந்தோனியார் வீதி, மார்க் வீதி, புனித செபஸ்தியன் இடம், ஜுன்ரியன் இடம், ஜுன்சிறா ஒழுங்கை, புனித அந்தோனியார் 1ஆம் ஒழுங்கை, பிரஜா சேவா மண்டல வீதி (பகுதி), பாத்திமா வீதி, சிலாபம் வீதியில் பாத்திமா வீதி சந்தியிலிருந்து லாசர்ஸ் வீதி சந்தி வரை, லாசரா வீதி (பகுதி), அபேசிங்கேபுர, மன்சன் இடம், அன்டர்சன் வீதியில் கனல் வீதியிலிருந்து மயான வீதி வரை, றோசரி வீதி, பீற்றர் மென்ண்டிஸ் வீதி, மொசைறா ஒழுங்கை, ரோசரி வீதி சந்தியிலிருந்து பிரவுன்ஸ் சந்தி மற்றும் கிளை வீதிகள்

3 மார்ச் 25
அன்டர்சன் வீதி (பகுதி), கீர்த்திசிங்க வீதி, கர்த்தினால் குரே மாவத்தை, பொலொங்கொ மாவத்தை, றீட்டா வீதி, லுவிஸ் இடம் (பகுதி), கடற்கரை தெரு (பகுதி), செபஸ்தியன் வீதி, ஜோசப் பெர்ணாண்டோ மாவத்தை, சூரிய வீதி, அலஸ் வீதி (பகுதி), லக்ஷ்மன் மாவத்தை மற்றும் கிளை வீதிகள்

4 மார்ச் 25
சிலாபம் வீதி (பகுதி), சோண்டஸ் வீதி, கொழும்பு வீதி (பகுதி), பழைய சிலாபம் வீதி, மன்சென் பிளேஸ், கெனல் வீதி மற்றும் ஒழுங்கை, செபஸ்தியன் வீதி, ரமணி மாவத்தை, அனாவி ஒழுங்கை, பெர்னாண்டோ மாவத்தை, பிரதான வீதி (பகுதி), கிறீன்ஸ் வீதி (பகுதி), ராஜபக்ச புரோட்வே (பகுதி), டி குறூஸ் வீதி (பகுதி), லியோ டி குறூஸ் வீதி (பகுதி), சந்தைக் கட்டிடத் தொகுதி ஏ மற்றும் பி புளொக்குகள், சென் பீட்டர்ஸ் லேன், லின்டன்ஸ் வேன், கிரேன்ட் வீதி (பகுதி) மற்றும் கிளை வீதிகள்

5 மார்ச் 25
மீரிகம வீதி (பகுதி), ஜும்ஆ மஸ்ஜித் வீதி, யொவுன் வீதி, ராசிக் பரீட் மாவத்தை, லாசரஸ் வீதி (பகுதி), தெனியவத்த, ரகுமனா பாத் வீடமைப்புத் திட்ட வீதி, கொழும்பு வீதி (பகுதி), ஜயரத்ன வீதி (பகுதி), கோமஸ்வத்த, றப்பர்வத்த, சோன்டஸ் பிளேஸ் மற்றும் கிளை வீதிகள்

எதிர்பார்த்த கால நேரத்தில் மின் தடைகள் செயற்படுத்தப்படாமல் இருக்கலாம். எனவே வாடிக்கையாளர்கள் இந்த இரத்துச் செய்தலை தாங்கிக் கொள்ளும்படி தயவுடன் கேட்டுக்கொள்ளப்படுகிறார்கள்.

திட்டமிடப்பட்ட வேலைகள் முடிவடைந்தவுடன் மின்சார விநியோகத்தை மீண்டும் வழங்க நடவடிக்கை எடுக்கப்படும் என்பதுடன் மின்கம்பி இணைப்பு வழிகளில் எந்நேரமும் மின்சாரம் பாய்வதாக கருதுங்கள்.

இந்த மின்தடைகள் மற்றும் திட்டமிடப்பட்ட மின்தடைகளை இரத்துச் செய்வதனால் ஏற்படும் அனைத்து அசௌகரியங்களுக்காகவும் நாம் வருத்தத்தை தெரிவிக்கிறோம்.

செயற்பாட்டுப் பிரிவின் தலைவர்,
வரையறுக்கப்பட்ட இலங்கை மின்சார (தனியார்) நிறுவனம்,
411, காலி வீதி, கொழும்பு-03.
தொலைபேசி: 011 2371625
துரித இலக்கம்: 1910

மேற்குறிப்பிட்ட தகவல்கள் www.leco.lk எனும் எமது இணையதளத்திலும் கிடைக்கத்தக்கதாகவுள்ளன.

இலங்கையின் கிரிக்கெட் பணிப்பாளராக டொம் மூடி மூன்று ஆண்டுகள் ஒப்பந்தம்

இலங்கையின் கிரிக்கெட் பணிப்பாளர் பதவிக்கு டொம் மூடி நியமிக்கப்பட்டுள்ளார். இந்த பதவியின் கீழ் அவர் இலங்கை அணியின் வெளிநாட்டு சுற்றுப் பயணங்கள் மற்றும் உள்நாட்டு தொடர்களின் மேற்பார்வை பொறுப்பில் ஈடுபடுவார்.

அரவிந்த டி சில்வா தலைமையிலான இலங்கையின் புதிய தொழில்நுட்ப ஆலோசனைக் குழுவின் பரிந்துரையின் பேரிலேயே மூடி இந்தப் பதவிக்கு நியமிக்கப்பட்டுள்ளார்.

தங்களது தொழில்நுட்ப ஆலோசனை குழு அளித்த பரிந்துரைகளின் படி டொம் மூடி கிரிக்கெட் பணிப்பாளராக நியமிக்கப்பட்டுள்ளதாக இலங்கை கிரிக்கெட் சபை தனது ட்விட்டர் பக்கத்தில் தெரிவித்துள்ளது.

இந்த பதவியின் பணிகளுக்காக அவர் அடுத்த மூன்று ஆண்டுகளில் குறைந்தது 300 நாட்கள் இலங்கையில் கழிக்கவுள்ளார். இதன்போது "எதிர்கால சுற்றுப்பயணங்கள் தொடர்பில் பகுப்பாய்வில் ஈடுபடுவது உள்நாட்டு போட்டிக் கட்டமைப்பு, வீரர் நலன், கல்வி மற்றும் திறன் அபிவிருத்தி, பயிற்சி மற்றும் உதவி பணியாளர்களின் கட்டமைப்பு, உயர் செயல்திறன் மற்றும் தரவுப் பகுப்பாய்வு" போன்ற பணிகளில் ஈடுபடவுள்ளார்.

மூடி 2005 தொடக்கம் 2007 ஆம் ஆண்டு வரை இலங்கை பயிற்சியாளராக இருந்த காலத்தில் உலகக் கிண்ண இறுதிப் போட்டி வரை முன்னேறியது மற்றும் டெஸ்ட் போட்டிகளில் இலங்கை குறிப்பிடத்தக்க திறமையை வெளிப்படுத்தியது. அதனைத் தொடந்து அவர் ஐ.பி.எல் பயிற்சியாளர், கரீபியன் பிரீமியர் லீக்கின் கிரிக்கெட் பணிப்பாளர் மற்றும் மேலும் பல உயர் பொறுப்புகளை வகித்துள்ளார்.

"டொம் மூடி கடந்த காலத்தில் இலங்கை கிரிக்கெட்டுடன் பணியாற்றி இருப்பதோடு நல்ல பெறுபேறை பெற்றுத் தந்துள்ளார். போட்டியின் அமைப்பு பற்றி அவர் நல்ல அறிவை கொண்டிருப்பதாக நான் உறுதியாக நம்புகிறேன். டொம் இலங்கை விளையாட்டுக்கு சிறந்த பெறுமதி சேர்ப்பார்" என்று இலங்கை கிரிக்கெட் சபையின் தலைமை நிறைவேற்று அதிகாரி ஆஷ்லி டி சில்வா தெரிவித்தார்.

டொம் மூடியை குறிப்பாக இந்தப் பதவிக்கு தேர்வு செய்தது தொடர்பில் அரவிந்த டி சில்வா கூறும்போது, "பழக்கங்கள், வீரர்கள், நாட்டின் கலாசாரத்துடன் இருந்து அதனை புரிந்துகொண்ட குறித்த சில பகுதிகளில் திறந்த மனதுடனும் பொறுப்பாகவும் நடுநிலையாகவும் பணியாற்றக்கூடிய ஒருவர் தேவைப்பட்டார்" என்றார்.

"ஏனைய நாடுகள் என்ன செய்கின்றன என்பது பற்றி டொம் நல்ல அனுபவம் மற்றும் புரிதலை பெற்றிருக்கிறார். அவைகளின் சிறந்தவற்றை எமது கலாசாரத்திற்கு பொருத்தமான வகையில் செயற்படுத்த நாம் எதிர்பார்க்கிறோம்" என்று அரவிந்த டி சில்வா தெரிவித்தார்.

டொம் மூடியின் பயிற்சியில் இலங்கை அணிக்காக விளையாடிய குமார் சங்கக்கார மற்றும் முத்தையா முரளிதரனும் இந்த ஆலோசனைக் குழுவில் அங்கத்தவர்களாக உள்ளனர். டொம் மூடியின் பதவிக்காலம் மார்ச் முதலாம் திகதி ஆரம்பமானது. அவர் மூன்று ஆண்டுகளுக்கு ஒப்பந்தம் செய்யப்பட்டுள்ளார். டொம் மூடி அவுஸ்திரேலிய அணிக்காக எட்டு டெஸ்ட் போட்டிகள் மற்றும் 76 ஒருநாள் போட்டிகளில் விளையாடியுள்ளார்.

இலங்கை கிரிக்கெட் கடந்த ஐந்து ஆண்டுகளில் கணிசமான வீழ்ச்சி கண்டுள்ளது.

தென்னாபிரிக்கா மற்றும் இங்கிலாந்து அணிகளுக்கு எதிரான அண்மைய டெஸ்ட் தொடர்களில் தோல்வியுற்றது அணி மீது கடும் விமர்சனத்தை ஏற்படுத்தியுள்ளது. இதனை அடுத்தே முன்னாள் நட்சத்திரங்களை கொண்ட ஆலோசனை குழு ஒன்று நியமிக்கப்பட்டமை குறிப்பிடத்தக்கது.

இந்நிலையில் இலங்கை மற்றும் மேற்கிந்திய தீவுகளுக்கு இடையிலான முதல் டி20 போட்டி அன்டிகுவாவில் நாளை நாடைபெறவுள்ளது.

மூன்று போட்டிகள் கொண்ட இந்த டி20 தொடருக்கு பதில் தலைவராக அஞ்சலோ மெத்தியுஸ் நியமிக்கப்பட்டுள்ளார். விசா விவகாரம் காரணமாக தசுன் சானக்கவுக்கு அணியுடன் இணைய முடியாத காரணமாகவே இந்த மாற்றம் செய்யப்பட்டுள்ளது.

டி20 உலகக் கிண்ணப் போட்டி: பாகிஸ்தானுக்கு இந்தியாவிடம் விசா பெற்றுத்தர ஐ.சி.சி உறுதி

இந்தியாவில் நடைபெறவுள்ள டி20 உலகக் கிண்ண போட்டிக்காக பாகிஸ்தான் வீரர்கள், கிரிக்கெட் நிர்வாகிகள், செய்தியாளர்கள், ரசிகர்களுக்கான விசாவுக்காக இந்திய கிரிக்கேட் சபையுடன் எழுத்துப் பூர்வ உறுதி பெற்றுத்தருவதாக சர்வதேச கிரிக்கெட் கௌன்சி (ஐ.சி.சி) தெரிவித்ததாக பாகிஸ்தான் கிரிக்கெட் சபை கூறியுள்ளது.

இதுகுறித்து அந்த சபைத் தலைவர் எசான் மானி கூறியதாவது:

"டி20 உலகக் கிண்ணப் போட்டியில் பங்கேற்க பாகிஸ்தானியர்களுக்கான விசா வழங்கப்படுமென, இந்திய கிரிக்கெட் சபை 2020 டிசம்பருக்குள் எழுத்துப்பூர்வ உறுதி வழங்க வேண்டும் என்று கூறியிருந்தோம். ஆனால், அந்த காலகட்டத்தில் அதன் தலைவர் சௌரவ் கங்குலி மருத்துவமனையில் இருந்தார்.

எனவே, இந்த விவகாரத்தை மீண்டும் ஐ.சி.சியிடம் எடுத்துச் சென்றுள்ளேன்.

அடுத்த மாத இறுதிக்குள்ளாக விசா தொடர்பான உறுதியை இந்திய சபையிடம் எழுத்துப்பூர்வமாக பெற்றுத்தருவதாக ஐ.சி.சி தெரிவித்துள்ளது. விசாவுக்காக உறுதி கோருவது எங்கள் உரிமை. உலகக் கிண்ணப் போட்டியில் நாங்கள் பங்கேற்பதை யாராலும் தடுக்க முடியாது.

ஒன்று, இந்தியாவில் நடக்கும் அந்தப் போட்டியில் உரிய நடைமுறையின் படி பங்கேற்போம். அல்லது, நாங்கள் பங்கேற்கும் வகையில் அந்தப் போட்டி வேறு இடத்துக்கு மாற்றப்பட வேண்டும்.

எங்களுக்கான விசா பிரச்சினை தவிர்த்து, கொரோனா சூழலில் நடத்தப்படும் உலகக் கிண்ணப் போட்டிக்கு வரி விலக்கு அளிக்க வேண்டுமென இந்திய கிரிக்கெட் சபையிடம், ஐ.சி.சி வலியுறுத்தியுள்ளது. தேவையேற்பட்டால் உலகக் கிண்ண போட்டியை ஐக்கிய அரபு இராச்சியத்தில் நடத்தும் திட்டமும் ஐ.சி.சியிடம் உள்ளது. உலக டெஸ்ட் சாம்பியன்ஷிப் போட்டிக்கு இந்தியா தகுதி பெற்றால், திட்டமிட்டபடி ஆசிய கிண்ணப் போட்டியை நடத்த இயலாது. ஏனெனில் இரண்டின் ஆட்டங்கள் நடைபெறும் நாட்கள் ஒன்றோடொன்று குறுக்கிடுகின்றன" என்று மானி கூறினார்.

முன்னதாக ஆசிய கிண்ண போட்டியை பாகிஸ்தான் நடத்துவதாக இருந்தது. பின்னர் அந்நாட்டுக்கு இந்திய அணி செல்வதில் பிரச்சினை இருப்பதன் காரணமாக, போட்டியை நடத்தும் பொறுப்பு இலங்கையின் வசம் சென்றுள்ளது.

ஐ.சி.சி தரவரிசையில் அஷ்வின் 3ஆம் இடத்திற்கு முன்னேற்றம்

சர்வதேச கிரிக்கெட் கௌன்சிலின் (ஐ.சி.சி) டெஸ்ட் போட்டிகளுக்கான பந்துவீச்சு தரவரிசையில், இந்திய அணி சுழற்பந்து வீச்சாளர்அஷ்வின் 3ஆவது இடத்துக்கு முன்னேறினார்.

ஐ.சி.சி உலக டெஸ்ட் சாம்பியன்ஷிப் இறுதிப் போட்டியில் நியூசிலாந்து அணியுடன் மோதப் போவது யார் என்பது, இந்தியா மற்றும் இங்கிலாந்து அணிகளிடையே நடைபெற உள்ள 4ஆவது மற்றும் கடைசி டெஸ்ட் போட்டியின் முடிவைப் பொறுத்தே அமைய உள்ளது. இந்நிலையில், நடப்பு தொடரில் அபாரமாக செயல்பட்டு வரும் இந்திய வீரர்கள், ஐ.சி.சி டெஸ்ட் தரவரிசையில் நல்ல முன்னேற்றம் கண்டுள்ளனர்.

ஐ.சி.சி நேற்று முன்தினம் வெளியிட்ட பந்துவீச்சாளர்களுக்கான தரவரிசையில் இந்திய அணி நட்சத்திர சுழற்பந்துவீச்சாளர் அஷ்வின் 823 புள்ளிகளுடன் 4 இடங்கள் முன்னேறி 3ஆவது இடத்தை பிடித்துள்ளார். சென்னையில் நடைபெற்ற 2ஆவது டெஸ்டில் அறிமுகமாகி இரண்டே போட்டியில் 18 விக்கெட் கைப்பற்றிய அக்சர் பட்டேல் ஒரேயடியாக 30 இடங்கள் முன்னேறி 38ஆவது இடத்தை பிடித்துள்ளது குறிப்பிடத்தக்கது.

அதே சமயம், இந்திய வேகம் ஜஸ்பிரித் பும்ரா (746 புள்ளி) 1 இடம் பின்தங்கி 9ஆவது இடத்தில் உள்ளார். அவுஸ்திரேலியாவின் பேட் கம்மின்ஸ் (908), நியூசிலாந்தின் நீல் வேக்னர் (825) தொடர்ந்து முதல் 2 இடங்களில் நீடிக்கின்றனர்.

துடுப்பாட்ட தரவரிசையில் இந்திய அணி ஆரம்ப வீரர் ரோகித் ஷர்மா (742 புள்ளி) 6 இடங்கள் முன்னேறி முதல் முறையாக 8ஆவது இடத்தை பிடித்துள்ளார். அணித்தலைவர் விராத் கோஹ்லி (836) 5ஆவது இடத்தை தக்க வைத்துள்ள நிலையில், செதேஷ்வர் புஜாரா 2 இடம் பின்தங்கி 10ஆவது இடத்தில் உள்ளார்.

நியூசிலாந்து அணித்தலைவர் கேன் வில்லியம்சன் (919), அவுஸ்திரேலியாவின் ஸ்டீவ் ஸ்மித் (891), லாபுஷேன் (878) முதல் 3 இடங்களை ஆக்கிரமித்துள்ளனர். துடுப்பாட்டத்தில் சற்று தடுமாற்றம் கண்டுள்ள இங்கிலாந்து அணித்தலைவர் ஜோ ரூட் 853 புள்ளிகளுடன் 4ஆவது இடத்தில் நீடிக்கிறார்.

சகலதுறை வீரர்களுக்கான தரவரிசையில் மேற்கிந்திய தீவுகளின் ஜேசன் ஹோல்டர் (407) முன்னிலை வகிக்கிறார். இந்தியாவின் ரவீந்திர ஜடேஜா 2ஆவது இடத்திலும், ஆர்.அஷ்வின் 5ஆவது இடத்திலும் நீடிக்கின்றனர்.

ஆசிய கிண்ண தொடர் தள்ளிப்போக வாய்ப்பு

ஆசிய கிண்ண கிரிக்கெட் தொடர் தள்ளி வைக்கப்படும் என எதிர்பார்க்கப்படுகிறது. ஆசிய கிரிக்கெட் கவுன்சில் சார்பில் ஆசிய கிண்ண கிரிக்கெட் தொடர் இரண்டு ஆண்டுகளுக்கு ஒருமுறை நடத்தப்படுகிறது. இந்த ஆண்டு ஜூன் மாதம் இலங்கையில் நடக்க இருந்தது.

இதுகுறித்து பாகிஸ்தான் கிரிக்கெட் தலைவர் ஈசான் மானி கூறுகையில், "ஆசிய கிண்ண தொடர் கடந்த ஆண்டு நடத்தப்பட்டு இருக்க வேண்டும். கொரோனா காரணமாக இந்த ஆண்டுக்கு ஒத்தி வைக்கப்பட்டது. ஆனால் இம்முறை ஜூன் மாதம் லண்டனில் உலக டெஸ்ட் சாம்பியன்ஷிப் இறுதிப் போட்டி நடத்தப்பட உள்ளது. அதேநேரம் இலங்கை அணி தனது சொந்த மண்ணில் ஆசிய கிண்ண தொடரை நடத்த விருப்பம் தெரிவித்துள்ளது. இதனால் அட்டவணையில் சிக்கல் ஏற்படும் என்பதால் ஆசிய கிண்ணம் நடத்தப்பட மாட்டாது என்றே தெரிகிறது'' என்றார்.

பாக். கிரிக்கெட் சபை தலைமை அதிகாரி வாசிம் கான் கூறுகையில், ''உலக டெஸ்ட் சாம்பியன்ஷிப் இறுதிப் போட்டிக்கு இந்திய அணி முன்னேறி விடும் என எதிர்பார்க்கப்படுகிறது. இப்படி நடந்தால், இந்திய அணியினால் ஆசிய கிண்ண தொடரில் பங்கேற்க முடியாது. இதுகுறித்து இறுதி முடிவுக்காக காத்திருக்கிறோம்'' என்றார்.

அடிலெயிட் மகளிர் டென்னிஸ் போலாந்தின் இகா சம்பியன்

அவுஸ்திரேலியாவில் நடந்த 'அடிலெய்ட் சர்வதேச மகளிர் டென்னிஸ்' போட்டியில் போலாந்தின் இகா ஸ்டிவெய்க் சம்பியன் பட்டம் வென்றார். அவுஸ்திரேலியாவின் அடிலெய்ட் நகரில் 'சர்வதேச மகளிர் டென்னிஸ்' போட்டி பெப்ரவரி 22ஆம் திகதி ஆரம்பமானது. இதன் ஒற்றையர் பிரிவில் உலகின் முதல் நிலை வீராங்கனை ஆஷ்லி பார்தி (அவுஸ்திரேலியா), பெலிண்டா பென்சிக்(ஸ்விட்சர்லாந்து, 12ஆவது தரம்), ஜோன்னா கொன்டா(இங்கிலாந்து, 15ஆவது தரம்), இகா ஸ்வெய்டக் (போலாந்து, 17ஆவது தரம்) என முன்னணி வீராங்கனைகள் பங்கேற்றனர்.

முதல் அரையிறுதிப் போட்டியில் சுவிட்சர்லாந்தின் ஜில் டீச்மேன் (23) உடன் மோதிய இகா(19) 2–0 என்ற நேர் செட்டில் வென்று இறுதிப் போட்டிக்குள் நுழைந்தார். அதேபோன்று 2ஆவது அரையிறுதியில் அமெரிக்காவின் கோரி காப் (16) உடன் விளையாடிய பெலிண்டா(23) 2–1 என்ற கணக்கில் போராடி வென்று இறுதிப்போட்டிக்கு முன்னேறினார். இவர்கள் இருவரும் மோதிய இறுதிப்போட்டி கடந்த சனிக்கிழமை நடந்தது. ஆரம்பம் முதலே இகா அதிரடியாக விளையாடினார். அதனால் பெலிண்டா புள்ளிகளை எடுக்க முடியாமல் திணறினார். அதனை பயன்படுத்திய இகா 6–2, 6–2 என அடுத்தடுத்த செட்களை கைப்பற்றினர். அதனால் 2–0 என்ற நேர் செட்களில் பெலினண்டாவை வீழ்த்தி இகா சம்பியன் பட்டம் வென்றார். இகா வெல்லும் 2ஆவது சர்வதேச பட்டம் இதுவாகும்.

இப்பத்திரிகை அஸோஸியேட்ட் நியூஸ் பேப்பர்ஸ் ஒப் சிலோன் லிமிடட் கம்பனியரால் கொழும்பு இல. 35, டி ஆர். விஜயவர்தன மாவத்தையிலுள்ள லேக் ஹவுஸில் 2021 மார்ச் மாதம் 2ம் திகதி செவ்வாய்க்கிழமை அச்சிட்டுப் பிரசுரிக்கப்பட்டது.

பெறுகை அறிவித்தல்

சுகாதார மற்றும் சுதேச வைத்திய அமைச்சு

பொது வைத்தியசாலை (போதனா), பேராதனை

மருத்துவ/ சத்திரசிகிச்சை உபகரணங்களை வழங்கல், பொருத்துதல் மற்றும் பராமரித்தல், வைத்தியசாலை உபகரணங்களை வழங்கல், வைத்தியசாலை கணினி வலைப்பின்னல் அமைப்பு மற்றும் கணினி மற்றும் கணினி சார்ந்த கருவிகளை பராமரித்தல் மற்றும் நன்னிலைப்படுத்தல் மற்றும் கணினி மயமாக்கப்பட்ட மருத்துவ உபகரண பராமரிப்பு முகாமைத்துவ அமைப்பை (CMMS) செயற்படுத்தும் விசேட திட்டத்திற்கான ஆராய்ச்சி உதவியாளர்களை (Research Assistants) தேர்வு செய்தல் - 2021

01. தலைவர், பிராந்திய பெறுகைக் குழு, பொது வைத்தியசாலை (போதனா), பேராதனை மூலம் கீழ் குறிப்பிடப்பட்ட

1. மருத்துவ/ சத்திரசிகிச்சை உபகரணங்களை வழங்கல், பொருத்துதல் மற்றும் பராமரித்தல்
2. வைத்தியசாலை உபகரணங்களை வழங்கல் மற்றும் பராமரித்தல்
3. வைத்தியசாலை கணினி வலைப்பின்னல் அமைப்பு மற்றும் கணினி மற்றும் கணினி சார்ந்த கருவிகளை பராமரித்தல் மற்றும் நன்னிலைப்படுத்தல்
4. கணினி மயமாக்கப்பட்ட மருத்துவ உபகரண பராமரிப்பு முகாமைத்துவ அமைப்பை (CMMS) செயற்படுத்தும் விசேட திட்டத்திற்கான ஆராய்ச்சி உதவியாளர்களை (Research Assistants) தேர்வு செய்தல்

ஆகிய பணிகளுக்காக 2021 மார்ச் மாதம் 02 ஆம் திகதி தொடக்கம் 2021 மார்ச் மாதம் 16 ஆம் திகதி வரை பி.ப. 1.30 வரை முத்திரை பொறிக்கப்பட்ட விலைமனுக்கள் கோரப்படுகின்றன.

I. விலைமனு ஆவணங்கள் வழங்கல் - அனைத்து விலைமனு ஆவணங்களும் 2021.03.02 ஆம் திகதி தொடக்கம் பேராதனை பொது வைத்தியசாலையின் www.peradeniya-hospital.health.gov.lk என்ற இணையதள முகவரியில் இருந்து தரவிறக்கம் செய்தல் வேண்டும்.

II. விலைமனு ஆவணங்கள் ஏற்கப்படும் இறுதித் திகதி மற்றும் நேரம் - 2021.03.16 அன்று பி.ப. 01.30

III. விலைமனுக்கள் திறக்கப்படுவது – 2021.03.16 அன்று பி.ப. 01.30

IV. கணினிமயமாக்கப்பட்ட மருத்துவ உபகரண பராமரிப்பு முகாமைத்துவ அமைப்பை (CMMS) செயற்படுத்தும் விசேட திட்டத்திற்கான ஆராய்ச்சி உதவியாளர்கள் (Research Assistants) தேர்வு தொடர்பிலான மேலதிக விபரங்கள் பேராதனை பொது வைத்தியசாலையின் www.peradeniya-hospital.health.gov.lk என்ற உத்தியோகபூர்வ இணையதள முகவரிக்கு பிரவேசித்து பெற்றுக்கொள்ள முடியும்.

02. ஆராய்ச்சி உதவியாளர்களை (Research Assistants) தேர்வு செய்வது தவிர ஏனைய அனைத்து பெறுகை செயற்பாடுகளுக்காகவும் மீளளிக்கப்படாத விலைமனு ஆவணக் கட்டணமாக 1,500.00 ரூபா தொகையை பேராதனை பொது வைத்தியசாலையின் சிறாப்பரிடம் செலுத்தி அல்லது மக்கள் வங்கியின் 057100129025207 என்ற இலக்கத்தைக் கொண்ட வைத்தியசாலை கணக்கிற்கு வைப்புச் செய்து குறித்த ரசீதை விலைமனு ஆவணத்துடன் சமர்ப்பித்தல் வேண்டும்.

03. மருத்துவ/ சத்திரசிகிச்சை, வைத்தியசாலை மற்றும் ஆய்வுகூட உபகரணங்களின் வழங்கலுக்காக குறித்த உபகரணங்களை இலங்கை சந்தைக்கு விநியோகிப்பதற்கான உற்பத்தியாளர்கள் மற்றும் உற்பத்தியாளர் மூலம் பெயரிடப்பட்ட முகவர்கள்/ அதிகாரம் பெற்ற பிரதிநிதிகள் மாத்திரம் தகுதி பெறுவர்.

04. மருத்துவ மற்றும் சத்திரசிகிச்சை உபகரணங்களை வழங்குவதற்கு விலைமனு சமர்ப்பிப்பதற்காக தேசிய ஒளடத ஒழுங்குபடுத்தல் அதிகாரசபையின் செல்லுபடியான சான்றிதழை பெற்றிருத்தல் அவசியமாகும்.

05. பேராதனை பொது வைத்தியசாலையின் www.peradeniya-hospital.health.gov.lk என்ற உத்தியோகபூர்வ இணையதளத்தில் இருந்து தரவிறக்கம் செய்யப்படாத விலைமனு ஆவணங்கள் மற்றும் விலைமனு ஆவணக் கட்டணத்தை செலுத்திய பற்றுச்சீட்டை சமர்ப்பிக்காத விலைமனு ஆவணங்கள் நிராகரிக்கப்படும்.

06. வைத்தியசாலை கணினி வலைப்பின்னல் அமைப்பு மற்றும் கணினி சார்ந்த கருவிகளின் பராமரிப்பு மற்றும் நன்னிலைப்படுத்தல் தொடர்பான விலைமனுவுக்கு முந்திய சந்திப்பு 2021.03.09 ஆம் திகதி மு.ப. 10.30க்கு பேராதனை பொது வைத்தியசாலையின் கேட்போர் கூடத்தில் இடம்பெறும்.

- மருத்துவ மற்றும் ஆய்வுகூட உபகரணங்கள் வழங்கல், பொருத்துதல் மற்றும் பராமரித்தல்

	உபகரணத்தின் பெயர்	அளவு	விலைமனு பிணை பெறுமதி (ரூபா)
01	Hemodialysis machine – Adult	09	350,000.00
02	Multipara Monitors (Wd)/ Multipara Monitors (ICU)	20	விலைமனு பெறுமதியில் 2%
03	Infusion pumps/ Syringe pumps	24	விலைமனு பெறுமதியில் 2%
04	Medical Equipment Category No1 • Pulse Oximeter – 07 • Wall Suction system – 15 • Wall oxygen regulators – 15 • BP Apparatus – 08 • Suction Apparatus – 03 • Stethoscope – Adult - 06 • Stethoscope – Pediatric - 02 • Portable pulse Oximeter (fingertip) – 05 • Physio dispenser unit for Dental - 01		விலைமனு பெறுமதியில் 2%
05	ICU Beds	18	150,000.00
06	Transport Ventilator adult and Pediatric	02	75,000.00
07	Standard ICU Ventilators (for HDU)	02	200,000.00
08	Hemodialysis machine- pediatric	04	150,000.00
09	Hemodialysis machine with online HDF function	01	80,000.00
10	Analytical Balance	02	விலைமனு பெறுமதியில் 2%
11	Hospital Equipment • CSSD Cupboard – 10 • Medicine Trolley – 10 • Dressing Trolley – 08 • Instruments Trolley – 10 • Bed side lockers – 100 • over bed table – 60 • Ward round trolley – 10 • Emergency trolley - 10 • Patient trolley – 20 • Oxygen cart – 20 • Saline stand – 70 • Ward Beds (head adjustable) – 12		விலைமனு பெறுமதியில் 2%

கேள்விமனுக்களை பதிவுத் தபாலில் ‘‘தலைவர், பிராந்திய பெறுகைக் குழு, பொது வைத்தியசாலை, பேராதனை’’ என்ற முகவரிக்கு அனுப்ப முடியும். இல்லாவிடில் கைகளால் கொண்டு வந்து இந்த வைத்தியசாலையின் கணக்காளர் அலுவலகத்தில் வைக்கப்பட்டுள்ள விலைக்கேட்புப் பெட்டிக்கு இடுவதற்கு முடியும். கேள்விமனு இடப்படுகின்ற கடித உறையின் இடது பக்க மேல் மூலையில் குறித்த பணியின் விபரம் அல்லது உபகரணத்தின் பெயரை தெளிவாகக் குறிப்பிடுதல் வேண்டும்.
கேள்விமனுவை முழுமையாக ஏற்பது அல்லது நிராகரிக்கும் உரிமை பிராந்திய பெறுகைக் குழு வசமானது.

எச்.எம்.ஏ. திலகரத்ன,
பணிப்பாளர்,
பொது வைத்தியசாலை (போதனா),
பேராதனை.

இலங்கை சனநாயக சோசலிச குடியரசு
நெடுஞ்சாலைகள் அமைச்சு
வீதி அபிவிருத்தி அதிகாரசபை

விலை மனுக்கோரல்

மனுக்கோரலுக்கான காலஎல்லை நீடிப்பு மற்றும் முன்மனுக்கூட்டத்திற்கான திகதி மறுபரிசீலனைக்கான அறிவிப்பு

ஒருகொடவத்த - அம்பத்தலே B435 வீதியில் 3/1 ம் இலக்க பாலத்தினை அகலப்படுத்தல்
(ஒப்பந்த இலக்கம் RDA/DC/WP/IR-GOSL/2021/05)
B435 ஒருகொடவத்த - அம்பத்தலே வீதியில் 3/2 ம் இலக்க பாலத்தினை மீள்புனரமைத்தல்
(ஒப்பந்த இலக்கம் RDA/DC/WP/IR-GOSL/2021/06)

01. **2021.02.10** ஆம் திகதி வெளியான பத்திரிகை விளம்பரத்தில் பிரசுரிக்கப்பட்ட காலஎல்லை **2021.03.03** ஆம் திகதி வரை நீடிக்கப்பட்டுள்ளது.

02. மனு தொடர்பான கூட்டம் **2021.03.04** ஆம் திகதி மு.ப **10.00** மணிக்கு மாற்றியமைக்கப்பட்டுள்ளது செயற்திட்ட பணிப்பாளர் (மேல் மகாணம்) வீதி அபிவிருத்தி அதிகார சபை, முதலாம் மாடி, செத்சிரிபாய, பத்தரமுல்லை தொலைபேசி:- 011-2876600, 011-2046476 பெக்ஸ்:-011-2877226 காரியாலயத்தில் இடம்பெறுவதுடன் தேவையேற்படின் வேலைத்தள பரீட்சிப்பும் இடம்பெறும்.

03. ஒவ்வொரு மனுக்களும் **2021.07.10** ஆம் திகதி வரை செல்லுபடியான மனுக் காப்புறுதிப்பிணையினை கொண்டிருத்தல் வேண்டும்.

04. பூரணப்படுத்தப்பட்ட மனு ஆவணங்களை **பிரதியுடன் 2021.03.15** ஆம் திகதி **14.00** மணித்தியாலங்களுக்கு முன் **தலைவர், வீதி அபிவிருத்தி அதிகார சபையின் கொள்முதல் குழு, வீதி அபிவிருத்தி அதிகார சபை, முதலாவது மாடி, “மகநெகும மஹமெதுர” 216, டென்சில் கொபேகடுவ மாவத்தை, கொஸ்வத்தை, பத்தரமுல்லை** எனும் முகவரிக்கு சமர்ப்பித்தல் வேண்டும். காலம் தாழ்த்தி கிடைக்கும் விண்ணப்பங்கள் நிராகரிக்கப்படும். மனு கோரல் முடிவடைந்த பின்னர் மனுக்கள் மனுதாரர்களால் நியமிக்கப்பட்ட பிரதிநிதிகள் முன்னிலையில் திறக்கப்படும்.

05. மனுக்கள் **2021.06.12** ஆம் திகதி வரை செல்லுபடியானதாக இருத்தல் வேண்டும்.

06. **2021.02.10** அன்று பிரசுரமான மனுக்கோரல் விளம்பரத்தில் பிற நிபந்தனைகளில் மாற்றம் செய்யப்படவில்லை.

தலைவர்,
வீதி அபிவிருத்தி அதிகாரசபையின் கொள்முதல் குழு
வீதி அபிவிருத்தி அதிகாரசபை
01 ஆம் மாடி, 'மகநெகும மஹமெதுர', 216, டென்சில் கொப்பேகடுவ மாவத்தை,
பத்தரமுல்லை.

இலங்கை சனநாயக சோசலிச குடியரசு
நெடுஞ்சாலைகள் அமைச்சு
வீதி அபிவிருத்தி அதிகாரசபை

விலை மனுக்கோரல் (IFB)

01. வீதி அபிவிருத்தி அதிகார சபையின் வழங்கல் குழு தலைவரினால் வீதி அபிவிருத்தி அதிகார சபை சார்பாக பாரிய ஆறுகளுக்கு குறுக்காக அமையப்பட்டுள்ள பாலங்களைக் நீரிற்கடியில் ஆராய்ந்து அறிக்கை சமர்ப்பிப்பதற்கான தகுதியான மனுதாரர்களிடமிருந்து முத்திரையிடப்பட்ட மனுக்கள் கோரப்படுகின்றது.

02. வழங்கப்பட வேண்டிய சேவைகளின் விபரங்கள் கீழே கொடுக்கப்பட்டுள்ளது.

ஒப்பந்த இலக்கம்	ஒப்பந்தத்தின் பெயர்	ஒப்பந்த காலம்	மனு காப்புறுதிப்பிணைத் தொகை (ரூ)
RDA/DPR/ES/UWIB/60(1)	**நான்கு (04) பாலங்களின் நீருக்கடியிலான ஆராய்வு - தொகுதி 1** i. காலி வீதி புதிய வீதியில் பால இலக்கம் 7/1 (AB011) (பானந்துரை பாலம்) ii. கொழும்பு காலி ஹம்பாந்தோட்டை வெல்லவாய வீதியில் பால இலக்கம் 42/2 (A002) (களுத்துறை பாலம்) iii. கொழும்பு காலி ஹம்பாந்தோட்டை வெல்லவாய வீதியில் பால இலக்கம் 43/1 (A002) (களுத்துறை பாலம்) iv. கொழும்பு காலி ஹம்பாந்தோட்டை வெல்லவாய வீதியில் பால இலக்கம் 226/1 (A002) (அம்பலாந்தோட்டை பாலம்)	30 நாட்கள்	20,000.00
RDA/DPR/ES/UWIB/60(2)	**நான்கு (04) பாலங்களின் நீருக்கடியிலான ஆராய்வு தொகுதி 2** i. மாகந்துர படல்கம வீதியில் பால இலக்கம் 3/3 (B503) ii. பேலியகொடை புத்தளம் வீதியில் பால இலக்கம் 78/3 (A003) (தெதுரு ஓய பாலம்) iii. பேலியகொடை புத்தளம் வீதியில் பால இலக்கம் 94/4 (A003) iv. புத்தளம் திருக்கோணமலை வீதியில் பால இலக்கம் 37/3 (A012)	30 நாட்கள்	20,000.00
RDA/DPR/ES/UWIB/60(3)	**நான்கு (04) பாலங்களின் நீருக்கடியிலான ஆராய்வு - தொகுதி 3** i. இரத்தினபுரி வெல்லவாய மட்டக்களப்பு வீதியில் பால இலக்கம் 101/5 (A004) ii. இடங்கொட அயகம வீதியில் பால இலக்கம் 1/1 (B160) iii. அவிஸ்ஸாவெல்ல ஹட்டன் நுவரெலியா வீதியில் பால இலக்கம் 14/3 (A007) iv. முருங்கன் சிலாவத்துறை வீதியில் பால இலக்கம் 6/3 (B299)	30 நாட்கள்	20,000.00

03. மனு கோரல் தேசிய மனு கோரல் போட்டி முறைக்கமைய செயற்படுத்தப்படும்.

04. மனுதாரர்கள் ஒன்றுக்கு மேற்பட்ட ஒப்பந்தங்களை ஏலத்தில் எடுப்பதற்கு அனுமதிக்கப்படுவர்.

05. இதற்காக ஆர்வம் காட்டும் மனுதாரர்கள் கீழே காட்டப்பட்டுள்ள காரியாலயங்களில் மேலதிக விபரங்களை பெற்றுக்கொள்வதுடன் காரியாலய நேரங்களில் மனு ஆவணங்களை பரீட்சிக்க முடியும். பணிப்பாளர் (கொள்முதல்), வீதி அபிவிருத்தி அதிகார சபை, நான்காம் மாடி, “மகநெகும மஹமெதுர” டென்சில் கொபேகடுவ மாவத்தை, பத்தரமுல்லை. தொலைபேசி:- 011-2046481, 011-2046493 பெக்ஸ்:- 011-2884790

06. இதற்காக ஆர்வம் காட்டும் மனுதாரர்கள் **2021.02.25** ஆம் திகதியிலிருந்து **2021.03.17** ஆம் திகதி வரை **09.00** மணியிலிருந்து **15.00** மணி வரையான காலப்பகுதியினுள் மீளச்செலுத்தப்படாத **ரூ.2,500/-** கட்டணத்துடன் இலங்கை வங்கி - பெருநிறுவன கிளை 1943 எனும் கணக்கிலக்கத்தில் வீதி அபிவிருத்தி அதிகார சபையின் பணிப்பாளர் எனும் பெயரில் வைப்பிலிடவும் அல்லது இலங்கையில் அங்கீகரிக்கப்பட்ட வங்கியில் பெற்றுக்கொள்ளப்பட்ட 60 நாட்களுக்கு செல்லுபடியாகும் வீதி அபிவிருத்தி அதிகார சபையின் பணிப்பாளருக்கு பெயரிடப்பட்ட வங்கி காசோலையினை பெற்றுக்கொண்ட பின் விண்ணப்பத்தை பத்தரமுல்லை, டென்சில் கொபேகடுவ மாவத்தையில் அமைந்துள்ள “மகநெகும மஹமெதுர” 4 வது மாடியில் அமைந்துள்ள வீதி அபிவிருத்தி அதிகார சபையின் பணிப்பாளருக்கு **(கொள்முதல்)** சமர்ப்பிப்பதன் மூலம் அச்சிடப்பட்ட ஆங்கில மொழியிலான விண்ணப்பத்தை பெற்றுக்கொள்ள முடியும்.

07. அனைத்து மனுக்களும் **2021.06.30** ஆம் திகதி வரை செல்லுபடியான மனுக் காப்புறுதிப்பிணையுடன் வெவ்வேராக ஒவ்வொரு ஒப்பந்தத்திற்கும் சமர்ப்பிக்கப்படல் வேண்டும்.

08. பூரணப்படுத்தப்பட்ட மனு ஆவணங்களை **பிரதியுடன் 2021.03.18** ஆம் திகதி **14.00** மணித்தியாலங்களுக்கு முன் **தலைவர், வீதி அபிவிருத்தி அதிகார சபையின் கொள்முதல் குழு, வீதி அபிவிருத்தி அதிகார சபை, முதலாவது மாடி, “மகநெகும மஹமெதுர” 216, டென்சில் கொபேகடுவ மாவத்தை, கொஸ்வத்தை, பத்தரமுல்லை** எனும் முகவரிக்கு சமர்ப்பித்தல் வேண்டும். காலம் தாழ்த்தி கிடைக்கும் விண்ணப்பங்கள் நிராகரிக்கப்படும். மனு கோரல் முடிவடைந்த பின்னர் மனுக்கள் மனுதாரர்களால் நியமிக்கப்பட்ட பிரதிநிதிகள் முன்னிலையில் திறக்கப்படும்.

09. மனுக்கள் **2021.06.02** ஆம் திகதி வரை செல்லுபடியாகும்.

தலைவர்,
வீதி அபிவிருத்தி அதிகார சபையின் வழங்கல் குழு,
வீதி அபிவிருத்தி அதிகார சபை,
முதலாவது மாடி, "மகநெகும மஹமெதுர"
டென்சில் கொபேகடுவ மாவத்தை, கொஸ்வத்தை, பத்தரமுல்லை

சம்பத் வங்கி பீ.எல்.சீ.

2020 டிசம்பர் 31இல் முடிவடைந்த ஆண்டிற்கான இடைக்கால நிதிக்கூற்றுக்கள்

(கொழும்பு பங்குச் சந்தையின் சட்டம் 7.4 பிரகாரம்)

கம்பனி பதிவு இலக்கம்: PQ144

இலாபம் அல்லது நட்டம் பற்றிய கூற்று

	வங்கி						குழுமம்					
	டிசம்பர் 31இல் முடிவடைந்த ஆண்டிற்கானது			டிசம்பர் 31இல் முடிவடைந்த காலாண்டிற்கானது			டிசம்பர் 31இல் முடிவடைந்த ஆண்டிற்கானது			டிசம்பர் 31இல் முடிவடைந்த காலாண்டிற்கானது		
	2020 (கணக்காய்வு செய்யப்படாதது) ரூ 000	2019 (கணக்காய்வு செய்யப்படாதது) ரூ 000	மாற்றம் %	2020 ரூ 000	2019 ரூ 000	மாற்றம் %	2020 (கணக்காய்வு செய்யப்படாதது) ரூ 000	2019 (கணக்காய்வு செய்யப்படாதது) ரூ 000	மாற்றம் %	2020 ரூ 000	2019 ரூ 000	மாற்றம் %
மொத்த வருமானம்	**102,338,976**	**118,854,549**	**(13.9)**	**24,228,975**	**29,763,829**	**(18.6)**	**109,207,964**	**125,920,522**	**(13.3)**	**26,084,824**	**31,524,143**	**(17.3)**
வட்டி வருமானம்	88,628,336	103,566,877	(14.4)	20,608,189	25,875,892	(20.4)	94,647,361	109,855,396	(13.8)	22,115,187	27,378,855	(19.2)
கழி: வட்டிச் செலவினங்கள்	54,804,918	61,991,672	(11.6)	12,781,343	15,083,286	(15.3)	57,820,028	65,091,626	(11.2)	13,466,975	15,666,050	(14.0)
தேறிய வட்டி வருமானம்	**33,823,418**	**41,575,205**	**(18.6)**	**7,826,846**	**10,792,606**	**(27.5)**	**36,827,333**	**44,763,770**	**(17.7)**	**8,648,212**	**11,712,805**	**(26.2)**
கட்டணம் மற்றும் தரகு வருமானம்	9,775,379	11,719,108	(16.6)	2,819,179	3,134,753	(10.1)	10,270,563	12,076,208	(15.0)	2,980,985	3,246,617	(8.2)
கழி: கட்டணம் மற்றும் தரகுச் செலவினங்கள்	1,320,583	1,686,195	(21.7)	355,831	404,704	(12.1)	1,321,437	1,687,526	(21.7)	355,980	404,818	(12.1)
தேறிய கட்டணம் மற்றும் தரகு வருமானம்	**8,454,796**	**10,032,913**	**(15.7)**	**2,463,348**	**2,730,049**	**(9.8)**	**8,949,126**	**10,388,682**	**(13.9)**	**2,625,005**	**2,841,799**	**(7.6)**
வர்த்தகப்படுத்தல் நடவடிக்கைகள் மூலமான தேறிய இலாபம்	24,787	2,205,878	(98.9)	367,326	494,574	(25.7)	24,787	2,205,878	(98.9)	367,326	494,574	(25.7)
நிதிச் சொத்துக்களை விற்பனை செய்வதன் மூலம் பெற்ற தேறிய இலாபம்												
- இலாப/(நட்ட) கூற்றினூடாக சாதாரண பெறுமதியில்	243,977	94,130	159.2	21,898	47,509	(53.9)	243,977	94,130	159.2	21,898	47,509	(53.9)
- ஏனைய அனைத்தையும் உள்ளடக்கிய வருமானகூற்றினூடாக சாதாரண பெறுமதியில்	179,418	16,842	965.3	27,060	4,414	513.0	179,418	16,842	965.3	27,060	4,414	513.0
- கடன் தீர்ப்பனவு செலவில்	419	2,698	(84.5)	-	-	-	419	2,698	(84.5)	-	-	-
தேறிய ஏனைய தொழிற்பாட்டு வருமானம்	3,486,660	1,249,016	179.2	385,323	206,687	86.4	3,841,439	1,669,370	130.1	572,368	352,174	62.5
மொத்த தொழிற்பாட்டு வருமானம்	**46,213,475**	**55,176,682**	**(16.2)**	**11,091,801**	**14,275,839**	**(22.3)**	**50,066,499**	**59,141,370**	**(15.3)**	**12,261,869**	**15,453,275**	**(20.7)**
கழி: பெறுமதி குறைப்பு	11,782,701	12,573,025	(6.3)	677,921	2,244,312	(69.8)	13,200,926	13,750,577	(4.0)	1,043,096	2,425,202	(57.0)
தேறிய தொழிற்பாட்டு வருமானம்	**34,430,774**	**42,603,657**	**(19.2)**	**10,413,880**	**12,031,527**	**(13.4)**	**36,865,573**	**45,390,793**	**(18.8)**	**11,218,773**	**13,028,073**	**(13.9)**
கழி: தொழிற்பாட்டு செலவினங்கள்												
ஊழியர் தொடர்பான செலவினங்கள்	10,233,008	9,718,692	5.3	2,638,751	2,317,367	13.9	11,227,349	10,584,800	6.1	2,897,112	2,542,421	14.0
பெறுமானதேய்வு மற்றும் கடன் தீர்ப்பனவு செலவுகள்	2,454,105	2,434,058	0.8	681,872	592,088	15.2	2,518,453	2,525,505	(0.3)	666,323	719,836	(7.4)
ஏனைய செலவினங்கள்	7,408,346	8,213,018	(9.8)	1,900,872	2,114,771	(10.1)	7,835,911	8,790,259	(10.9)	1,993,516	2,178,479	(8.5)
மொத்த தொழிற்பாட்டு செலவினங்கள்	**20,095,459**	**20,365,768**	**(1.3)**	**5,221,495**	**5,024,226**	**3.9**	**21,581,713**	**21,900,564**	**(1.5)**	**5,556,951**	**5,440,736**	**2.1**
நிதியியல் சேவைகள் மீதான வரிக்கு முன்னரான தொழிற்பாட்டு இலாபம்	**14,335,315**	**22,237,889**	**(35.5)**	**5,192,385**	**7,007,301**	**(25.9)**	**15,283,860**	**23,490,229**	**(34.9)**	**5,661,822**	**7,587,337**	**(25.4)**
கழி: நிதியியல் சேவைகள் மீதான வரிகள்												
பெறுமதி சேர்க்கப்பட்ட வரி	3,163,428	4,042,368	(21.7)	1,006,817	1,186,874	(15.2)	3,394,281	4,280,529	(20.7)	1,078,419	1,273,069	(15.3)
தேசத்தை கட்டியெழுப்பும் வரி	-	493,352	(100.0)	-	112,620	(100.0)	-	527,494	(100.0)	-	124,566	(100.0)
கடன் மீள்கொடுப்பனவு வரி	-	2,203,939	(100.0)	-	644,840	(100.0)	-	2,343,821	(100.0)	-	696,626	(100.0)
வருமான வரிக்கு முன்னரான இலாபம்	**11,171,887**	**15,498,230**	**(27.9)**	**4,185,568**	**5,062,967**	**(17.3)**	**11,889,579**	**16,338,385**	**(27.2)**	**4,583,403**	**5,493,076**	**(16.6)**
கழி: வருமான வரிச் செலவினம்	3,146,740	4,347,343	(27.6)	1,251,157	439,902	184.4	3,447,063	4,670,195	(26.2)	1,354,521	594,505	127.8
காலப்பகுதிக்கான இலாபம்	**8,025,147**	**11,150,887**	**(28.0)**	**2,934,411**	**4,623,065**	**(36.5)**	**8,442,516**	**11,668,190**	**(27.6)**	**3,228,882**	**4,898,571**	**(34.1)**
பகிர்ந்தளிக்கப்படுவதற்கு:												
தலைமை கம்பனியின் உரிமையாளர்களுக்கு	8,025,147	11,150,887	(28.0)	2,934,411	4,623,065	(36.5)	8,442,516	11,668,190	(27.6)	3,228,882	4,898,571	(34.1)
கட்டுப்படுத்தாத உரிமையாளர்களுக்கு							-	-	-	-	-	-
	8,025,147	**11,150,887**	**(28.0)**	**2,934,411**	**4,623,065**	**(36.5)**	**8,442,516**	**11,668,190**	**(27.6)**	**3,228,882**	**4,898,571**	**(34.1)**
சாதாரண பங்கொன்றிற்கான அடிப்படை/ குன்றிய இலாபம் (ரூ.)	**21.04**	**32.84**	**(35.9)**	**7.69**	**12.12**	**(36.5)**	**22.13**	**34.36**	**(35.6)**	**8.46**	**12.84**	**(34.1)**

அனைத்தையும் உள்ளடக்கிய வருமானக் கூற்று

	வங்கி						குழுமம்					
	டிசம்பர் 31இல் முடிவடைந்த ஆண்டிற்கானது			டிசம்பர் 31இல் முடிவடைந்த காலாண்டிற்கானது			டிசம்பர் 31இல் முடிவடைந்த ஆண்டிற்கானது			டிசம்பர் 31இல் முடிவடைந்த காலாண்டிற்கானது		
	2020 (கணக்காய்வு செய்யப்படாதது) ரூ 000	2019 (கணக்காய்வு செய்யப்படாதது) ரூ 000	மாற்றம் %	2020 ரூ 000	2019 ரூ 000	மாற்றம் %	2020 (கணக்காய்வு செய்யப்படாதது) ரூ 000	2019 (கணக்காய்வு செய்யப்படாதது) ரூ 000	மாற்றம் %	2020 ரூ 000	2019 ரூ 000	மாற்றம் %
காலப்பகுதிக்கான இலாபம்	**8,025,147**	**11,150,887**	**(28.0)**	**2,934,411**	**4,623,065**	**(36.5)**	**8,442,516**	**11,668,190**	**(27.6)**	**3,228,882**	**4,898,571**	**(34.1)**
ஏனைய அனைத்தையும் உள்ளடக்கிய வருமானம்												
இலாபம் அல்லது நட்டமாக மீள்வகைப்படுத்தபடவுள்ளவை:												
ஏனைய அனைத்தையும் உள்ளடக்கிய வருமான கூற்றினூடாக சாதாரண பெறுமதியில் மதிப்பிடப்பட்ட கடன் சாதனங்கள்:												
இலாபம்/(நட்டமாக) மீள்மதிப்பிடப்பட்டவை	(8,030)	87,713	(109.2)	(123,940)	(10,628)	(1,066.2)	(8,030)	87,713	(109.2)	(123,940)	(10,628)	(1,066.2)
இலாபம் அல்லது நட்டமாக மீள்வகைப்படுத்தபட்டவை	(179,418)	(16,842)	(965.3)	(27,060)	(4,414)	(513.0)	(179,418)	(16,842)	(965.3)	(27,060)	(4,414)	(513.0)
பெறுமான குறைப்பு சம்பந்தமான ஏற்பாடுகளில் ஏற்பட்ட மாற்றங்கள்	19,527	-	100.0	1,709	-	100.0	19,527	-	100.0	1,709	-	100.0
மேலே குறிப்பிடப்பட்டவை மீதான பிற் போடப்பட்ட வரி விளைவு	47,018	(19,844)	336.9	41,802	4,211	892.7	47,018	(19,844)	336.9	41,802	4,211	892.7
இலாபம்/நட்டமாக மீள் வகைப்படுத்த வேண்டியுள்ள தேறிய ஏனைய அனைத்தையும் உள்ளடக்கிய வருமானம்	**(120,903)**	**51,027**	**(336.9)**	**(107,489)**	**(10,831)**	**(892.4)**	**(120,903)**	**51,027**	**(336.9)**	**(107,489)**	**(10,831)**	**(892.4)**
இலாபம் அல்லது நட்டமாக மீள் வகைப்படுத்த தேவையற்றவை:												
ஏனைய அனைத்தையும் உள்ளடக்கிய வருமான கூற்றின்னூடாக சாதாரண பெறுமதியில் மதிப்பிடப்பட்ட மூலதன சாதனங்கள்:												
இலாபம்/(நட்டமாக) மீள்மதிப்பிடப்பட்டவை	1,555,933	(552,306)	381.7	994,671	138,539	618.0	1,555,933	(552,306)	381.7	994,671	138,539	618.0
செலாவணியில் ஏற்பட்ட மாற்றம்	42,994	(8,685)	595.0	5,835	(3,922)	248.8	42,994	(8,685)	595.0	5,835	(3,922)	248.8
மேலே குறிப்பிடப்பட்டவை மீதான பிற்போடப்பட்ட வரி விளைவு	(447,700)	157,078	(385.0)	(280,142)	(37,692)	(643.2)	(447,700)	157,078	(385.0)	(280,142)	(37,692)	(643.2)
	1,151,227	(403,913)	385.0	720,364	96,925	643.2	1,151,227	(403,913)	385.0	720,364	96,925	643.2
வரையறுக்கப்பட்ட காப்புத்திட்டங்கள் மீதான நட்டம்	(2,848,521)	(1,462,814)	(94.7)	(1,833,021)	(1,096,596)	(67.2)	(2,851,802)	(1,480,165)	(92.7)	(1,836,302)	(1,113,947)	(64.8)
மேற்குறிப்பிட்ட காப்புத்திட்டங்கள் மீதான பிற்போடப்பட்ட வரி விளைவு	797,586	409,588	94.7	513,246	307,047	67.2	798,505	414,447	92.7	514,165	311,906	64.8
	(2,050,935)	(1,053,226)	(94.7)	(1,319,775)	(789,549)	(67.2)	(2,053,297)	(1,065,718)	(92.7)	(1,322,137)	(802,041)	(64.8)
ஆதனம், பொறிகள் மற்றும் உபகரணங்களின் மீள்மதிப்பீட்டு உபரி	-	811,874	(100.0)	-	811,874	(100.0)	-	1,207,274	(100.0)	-	1,207,274	(100.0)
மேலே குறிப்பிடப்பட்டவை மீதான பிற்போடப்பட்ட வரி விளைவு	-	(227,325)	100.0	-	(227,325)	100.0	-	(338,037)	100.0	-	(338,037)	100.0
	-	584,549	(100.0)	-	584,549	(100.0)	-	869,237	(100.0)	-	869,237	(100.0)
இலாபம்/நட்டமாக மீள் வகைப்படுத்த தேவையில்லாத தேறிய ஏனைய அனைத்தையும் உள்ளடக்கிய வருமானம்	**(899,708)**	**(872,590)**	**(3.1)**	**(599,411)**	**(108,075)**	**(454.6)**	**(902,070)**	**(600,394)**	**(50.2)**	**(601,773)**	**164,121**	**(466.7)**
வரி நீங்கலான ஏனைய அனைத்தையும் உள்ளடக்கிய வருமானம்	**(1,020,611)**	**(821,563)**	**(24.2)**	**(706,900)**	**(118,906)**	**(494.5)**	**(1,022,973)**	**(549,367)**	**(86.2)**	**(709,262)**	**153,290**	**(562.7)**
காலப்பகுதிக்கான வரி நீங்கலான மொத்த அனைத்தையும் உள்ளடக்கிய வருமானம்	**7,004,536**	**10,329,324**	**(32.2)**	**2,227,511**	**4,504,159**	**(50.5)**	**7,419,543**	**11,118,823**	**(33.3)**	**2,519,620**	**5,051,861**	**(50.1)**
பகிர்ந்தளிக்கப்படுவதற்கு:												
தலைமைக் கம்பனியின் உரிமையாளர்களுக்கு	7,004,536	10,329,324	(32.2)	2,227,511	4,504,159	(50.5)	7,419,543	11,118,823	(33.3)	2,519,620	5,051,861	(50.1)
கட்டுப்படுத்தாத உரிமையாளர்களுக்கு							-	-	-	-	-	-
	7,004,536	**10,329,324**	**(32.2)**	**2,227,511**	**4,504,159**	**(50.5)**	**7,419,543**	**11,118,823**	**(33.3)**	**2,519,620**	**5,051,861**	**(50.1)**

சம்பத் வங்கி பீஎல்சீ (சாதாரண பங்குகள்) 2020 டிசம்பர் 31இல் உள்ளவாறு முதல் நிலை 20 பங்குதாரர்கள்

இல.	பங்குதாரர்களின் பெயர்	பங்குகளின் எண்ணிக்கை	% உரிமை
1	வெலிபல் வன் பிஎல்சி	57,039,028	14.95
2	ஊழியர் சேமலாப நிதி	38,041,260	9.97
3	திரு. வை.எஸ்.எச்.ஐ. சில்வா*	31,266,429	8.20
4	அயன்கா ஹோல்டிங்ஸ் தனியார் நிறுவனம்	20,492,896	5.37
5	வரையறுக்கப்பட்ட ரோஸ்வூட் (தனியார்) நிறுவனம் - (கணக்கு இல 1)	17,068,459	4.47
6	சிட்டி வங்கி நிவ்யோர்க் எஸ்/ஏ நோர்ஜஸ் வங்கி கணக்கு இல 2	13,647,677	3.58
7	பிபிஎச்- மத்தீவ்ஸ் இன்டநெசனல் பண்ட்ஸ்-மத்தீவ்ஸ் ஏசியா குரோத் பண்ட்	13,125,953	3.44
8	வரையறுக்கப்பட்ட பீனிக்ஸ் வென்சர்ஸ் (தனியார்) நிறுவனம்	10,238,263	2.68
9	வரையறுக்கப்பட்ட இலங்கை காப்புறுதிக் கூட்டுத்தாபனம் - ஆயுள் நிதி	8,943,521	2.34
10	வரையறுக்கப்பட்ட அக்பார் ப்ரதர்ஸ் (தனியார்) நிறுவனம் (கணக்கு இல 1)	8,439,541	2.21
11	பிபிஎச் -மத்தீவ்ஸ் இமெர்ஜிங் ஏசியா பண்ட்	6,539,310	1.71
12	ஊழியர் நம்பிக்கைப் பொறுப்பு நிதியம் சபை	6,508,033	1.71
13	எஸ்இபி ஏபி டுன்ரா சஸ்டெய்னபல் ப்ரன்டியர் பண்ட்	5,200,000	1.36
14	பெம்பர்டொன் ஏசியன் ஒப்பர்சூனிடீஸ் பண்ட்	4,246,166	1.11
15	சம்பத் வங்கி பிஎல்சி (கணக்கு இல 4) (சம்பத் வங்கி ஓய்வூதிய நிதியம்)	3,848,882	1.01
16	கொமர்ஷல் வங்கி ஒப் சிலோன் பீஎல்சீ பீ. சுபாசிங்ஹ	3,108,000	0.81
17	வரையறுக்கப்பட்ட ஜினதாச பிரதர்ஸ் (தனியார்) நிறுவனம்	2,703,261	0.71
18	எஸ்.எஸ்.பீ.டீ - ஏ.எல் மெவார் கொமர்ஷல் இன்வெஸ்ட்மெட்ஸ் எல்.எல்.சீ	2,432,466	0.64
19	மெலன் வங்கி என் ஏ - அகேடியன் ப்ரன்டியர் மாக்கட்ஸ் இக்குவிடி பண்ட்	2,406,250	0.63
20	மோர்கன் ஸ்டான்லி அன்ட் கம்பனி எல் எல் சீ -ஆர் டிபிள்யூ சீ ப்ரன்டியர் மாக்கட்ஸ் இக்குவிடி மாஸ்டர் பண்ட்	2,364,569	0.62
		257,659,964	67.55
	பணிப்பாளர்கள் வைத்துள்ள பங்குகள்	597,452	0.16
	ஏனைய பங்குதாரர்களிடமுள்ள மீதி பங்குகள்	123,200,569	32.29
	மொத்தம்	**381,457,985**	**100.00**

* வரையறுக்கப்பட்ட இந்திரா டிரேடர்ஸ் (தனியார்) நிறுவனத்தின் முகாமைப் பணிப்பாளரான திரு. ருஷங்க சில்வா வங்கியின் நிர்வாகி அல்லாத சுயாதீனமற்ற பணிப்பாளராக செப்டெம்பர் 1ம் திகதி 2017 முதல் அமுலுக்கு வரும் வகையில் நியமிக்கப்பட்டுள்ளார். அதன்படி இந்திரா டிரேடர்ஸ் நிறுவனத்தின் பிரதான பங்குதாரரான திரு. வை.எஸ்.எச்.ஐ. சில்வா வங்கியில் வைத்துள்ள பங்கு உரிமையானது பொது மக்களிடம் உள்ள பங்குகளின் விகிதத்தை கணக்கிடும் பொழுது விலக்கப்பட்டுள்ளது.

திகதியன்று	31.12.2020
பொது பங்குதாரர்களின் எண்ணிக்கை	26,157
% பொது மக்களிடம் உள்ள பங்குகள்	90.64%
தளம்பல் சீராக்கப்பட்ட சந்தை மூலதனம்	ரூ. 47 பில்லியன்

பங்கு பட்டியலிடல் விதிகள் பிரிவு 7.13.1 (அ) இன் தெரிவு I இற்கு இசைவாக குறைந்தபட்ச பொது பங்குரிமை விகித தேவைக்கு வங்கி இணங்குகிறது

சம்பத் வங்கி பிஎல்சியில் பணிப்பாளர்கள் வைத்துள்ள பங்குகள்

இல.	பணிப்பாளர்களின் பெயர்	வைத்திருக்கும் பங்குகளின் தொகை 31.12.2020 திகதியன்று	31.12.2019 திகதியன்று
1	திரு. ஹர்ஷ அமரசேக்கர (2020 ஆகஸ்ட் 18ம் திகதி முதல் அமுலாகுமாறு நியமிக்கப்பட்டார்)	-	ஏற்புடையதன்று
2	செல்வி ஏ. சேனாநாயக்க (2021 ஜனவரி 01ம் திகதி முதல் அமுலாகுமாறு ஓய்வுப்பெற்றார்)	-	-
3	திரு. ஆர். பத்திரண (2021 ஜனவரி 01ம் திகதி முதல் அமுலாகுமாறு ஓய்வுப்பெற்றார்)	24,456	24,456
4	திரு. ருஷங்க சில்வா	-	-
5	திரு. டி. கே. டீ. சில்வா விஜயரட்ண	-	-
6	திருமதி. ஏ. நாணயக்கார	-	-
7	கலாநிதி ஜே. டீ. வீ. எஸ். வீரவரண	-	-
8	திரு. தேசால் டி மெல்	-	-
9	திரு. வஜிர குலதிலக்க (2020 ஜுன் 25ம் திகதி முதல் அமுலாகுமாறு நியமிக்கப்பட்டார்)	-	ஏற்புடையதன்று
10	செல்வி ஆர் கே ஜயவர்தன (2020 அக்டோபர் 01ம் திகதி முதல் அமுலாகுமாறு நியமிக்கப்பட்டார்)	-	ஏற்புடையதன்று
11	திரு. எம். என். ஆர். பெர்னாண்டோ (முகாமைப் பணிப்பாளர்)	572,996	572,996
12	திரு. டி ஏ டி வாஸ் குணசேக்கர (குழும பிரதம நிதியியல் அதிகாரி) (2020 அக்டோபர் 29ம் திகதி முதல் அமுலாகுமாறு நியமிக்கப்பட்டார்)	-	ஏற்புடையதன்று

நிதியியல் நிலைமைக் கூற்று

திகதியன்று	வங்கி 31-டிசம்பர் 2020 (கணக்காய்வு செய்யப்படாதது) ரூ 000	31-டிசம்பர் 2019 (கணக்காய்வு செய்யப்படாதது) ரூ 000	மாற்றம் %	குழுமம் 31-டிசம்பர் 2020 (கணக்காய்வு செய்யப்படாதது) ரூ 000	31-டிசம்பர் 2019 (கணக்காய்வு செய்யப்படாதது) ரூ 000	மாற்றம் %
சொத்துக்கள்						
காசு மற்றும் காசுக்கு சமமானவைகள்	29,053,585	17,789,176	63.3	29,218,921	17,977,598	62.5
இலங்கை மத்திய வங்கியுடனான மீதிகள்	13,335,178	31,028,270	(57.0)	13,335,178	31,028,270	(57.0)
வங்கிகளிலுள்ள இருப்புக்கள்	3,228,166	7,251,305	(55.5)	3,228,166	7,251,305	(55.5)
எதிர் மீள்கொள்வனவு ஒப்பந்தங்கள்	4,450,557	-	100.0	6,231,719	2,304,392	170.4
பெறுதி நிதியியல் சாதனங்கள்	2,186,515	862,754	153.4	2,186,515	862,754	153.4
இலாபம் அல்லது நட்ட கூற்றினூடாக சாதாரண பெறுமதியில் மதிப்பிடப்பட்ட நிதிச் சொத்துக்கள்	9,313,628	11,130,230	(16.3)	9,313,628	11,130,230	(16.3)
கடன் தீர்பனவு செலவுகளில் காட்டப்பட்டுள்ள நிதிச் சொத்துக்கள்						
- கடன் மற்றும் முற்பணம்	720,215,247	689,377,504	4.5	752,437,782	719,046,634	4.6
- கடன் மற்றும் ஏனைய சாதனங்கள்	275,091,572	156,293,495	76.0	275,125,717	156,308,796	76.0
ஏனைய அனைத்தையும் உள்ளடக்கிய வருமான கூற்றினூடாக சாதாரண பெறுமதியில் மதிப்பிடப்பட்ட நிதிச் சொத்துக்கள்	24,237,803	17,331,724	39.8	24,237,859	17,331,780	39.8
துணைக் கம்பனிகளிலான முதலீடு	3,350,774	2,394,701	39.9	-	-	-
ஆதனம், பொறிகள் மற்றும் உபகரணங்கள்	8,126,285	8,466,366	(4.0)	15,891,415	15,702,051	1.2
அருவச் சொத்துக்கள்	753,615	995,137	(24.3)	791,689	1,055,341	(25.0)
பயன்பாட்டு உரிமைச் சொத்துக்கள்	3,280,166	4,059,219	(19.2)	2,905,661	3,208,266	(9.4)
நடப்பு வரி கிடைக்கத்தக்கதாக உள்ளவை	-	-	-	42,883	46,246	(7.3)
பிற்போடப்பட்ட வரிச் சொத்துக்கள்	4,634,040	3,737,512	24.0	4,653,496	3,738,064	24.5
ஏனைய சொத்துக்கள்	9,013,993	11,633,105	(22.5)	10,084,799	12,331,379	(18.2)
மொத்தச் சொத்துக்கள்	**1,110,271,124**	**962,350,498**	**15.4**	**1,149,685,428**	**999,323,106**	**15.0**
பொறுப்புக்கள்						
வங்கிகளுக்கு செலுத்த வேண்டியவை	1,522,402	1,511,665	0.7	1,523,333	1,567,974	(2.8)
பெறுதி நிதியியல் சாதனங்கள்	2,030,947	604,069	236.2	2,030,947	604,069	236.2
மீள் கொள்வனவு அடிப்படையில் விற்ற பிணைப் பத்திரங்கள்	3,399,896	16,398,511	(79.3)	2,306,896	16,384,511	(85.9)
கடன் தீர்பனவு செலவுகளில் காட்டப்பட்டுள்ள நிதிப் பொறுப்புக்கள்						
- வைப்பாளர்களுக்கு செலுத்த வேண்டியவை	885,724,901	717,250,492	23.5	902,498,739	730,189,642	23.6
- ஏனைய கடன் கொடுத்தவர்களுக்கு செலுத்த வேண்டியவை	49,052,595	55,661,729	(11.9)	56,871,506	67,311,166	(15.5)
- கடன்பத்திர உரிமையாளர்களுக்கு செலுத்த வேண்டியவை	30,790,007	37,642,049	(18.2)	37,078,483	41,371,586	(10.4)
ஓய்வு நலக்காப்பு திட்டங்கள்	6,871,592	3,651,642	88.2	6,988,658	3,741,781	86.8
செலுத்த வேண்டிய பங்குலாபம்	121,270	88,898	36.4	121,270	88,898	36.4
நடப்பு வரிப் பொறுப்புக்கள்	4,674,756	7,427,315	(37.1)	4,792,904	7,835,445	(38.8)
பிற்போடப்பட்ட வரிப் பொறுப்புக்கள்	-	-	-	1,485,302	1,405,568	5.7
ஏனைய பொறுப்புக்கள்	18,533,954	17,108,344	8.3	19,572,736	17,365,839	12.7
மொத்த பொறுப்புக்கள்	**1,002,722,320**	**857,344,714**	**17.0**	**1,035,270,774**	**887,866,479**	**16.6**
பங்கு மூலதனம்						
கூறப்பட்ட மூலதனம்	47,622,493	47,622,493	-	47,622,493	47,622,493	-
ஒதுக்கங்கள்						
நியதிச்சட்ட ஒதுக்கங்கள்	4,450,000	4,040,000	10.1	4,635,000	4,204,000	10.3
ஏனைய ஒதுக்கங்கள்	51,287,588	47,236,649	8.6	54,256,381	50,205,442	8.1
பிடித்து வைக்கப்பட்ட வருவாய்கள்	4,188,723	6,106,642	(31.4)	7,900,780	9,424,692	(16.2)
வங்கியின் பங்குதாரர்களுக்கான மொத்த பங்கு மூலதனம்	**107,548,804**	**105,005,784**	**2.4**	**114,414,654**	**111,456,627**	**2.7**
கட்டுப்படுத்தாத உரிமையாளர்களுக்குரியது				-	-	-
மொத்த பங்கு மூலதனம்	**107,548,804**	**105,005,784**	**2.4**	**114,414,654**	**111,456,627**	**2.7**
மொத்த பங்கு மூலதனம் மற்றும் பொறுப்புக்கள்	**1,110,271,124**	**962,350,498**	**15.4**	**1,149,685,428**	**999,323,106**	**15.0**
எதிர்பார பொறுப்புக்கள் மற்றும் கடன்பாடுகள்	**482,405,749**	**391,416,500**	23.2	**477,967,519**	**388,639,429**	23.0
பங்கொன்றிற்கான தேறிய சொத்து (ரூ)	**281.94**	**275.27**	2.4	**299.94**	**292.19**	2.7
விஞ்ஞாபன தகவல்கள்						
ஊழியர்களின் எண்ணிக்கை	4,048	4,134				
கிளைகளின் எண்ணிக்கை	229	229				

அத்தாட்சிப்படுத்துகை

மேற்படி நிதிக் கூற்றுக்கள் 2007ஆம் ஆண்டின் கம்பனிச் சட்டம் இல 7 இன் தேவைக்கு இணங்கவுள்ளது என நான் உறுதிப்படுத்துகின்றேன்.

(கையொப்பமிட்டது)
அஜந்த டி வாஸ் குணசேக்கர
நிர்வாக இயக்குநர் / குழும பிரதம நிதியியல் அதிகாரி

கீழே கையொப்பமிட்ட நாங்கள் சம்பத் வங்கி பிஎல்சியின் தலைவர் மற்றும் முகாமைத்துவ இயக்குநராக இருப்பதுடன் நாங்கள் இணைவாக பின்வரும் விடயங்களை உறுதிப்படுத்துகின்றோம்:

(அ) இலங்கை மத்திய வங்கியால் பரிந்துரைக்கப்பட்ட வரைவிலக்கணங்கள் மற்றும் பரிந்துரைக்கப்பட்ட வடிவங்களுக்கு இணங்கவே மேற்கூறப்பட்ட கூற்றுக்கள் தயாரிக்கப்பட்டுள்ளன.
மற்றும்
ஆ) இக் கூற்றுக்களில் உள்ளடங்கியுள்ள தகவல்கள், வங்கி மற்றும் அதன் துணை நிறுவனங்களின் கணக்காய்வு செய்யப்பட்ட நிதியியல் கூற்றுக்களில் இருந்து பிரித்தெடுக்கப்பட்டவையாகும்.

(கையொப்பமிட்டது)
ஹர்ஷ அமரசேக்கர
தலைவர்
2021 பெப்ரவரி 15

(கையொப்பமிட்டது)
நந்த பெர்னான்டோ
முகாமைத்துவ இயக்குநர்

தேர்ந்தெடுக்கப்பட்ட செயலாற்றுகை குறிகாட்டிகள் (நியதிச்சட்ட அறிக்கையிடலுக்கு அமைவாக)

விபரம்	திகதியன்று 31.12.2020	திகதியன்று 31.12.2019	திகதியன்று 31.12.2020	திகதியன்று 31.12.2019
	வங்கி		குழுமம்	
ஒழுங்குபடுத்துதல் மூலதன போதுமை (ரூ. 000)				
பொது மூலதனம் அடுக்கு I	96,001,662	96,794,652	101,544,273	101,088,754
அடுக்கு I மூலதனம்	96,001,662	96,794,652	101,544,273	101,088,754
மொத்த மூலதனம்	117,233,143	123,364,882	123,249,506	127,814,196
ஒழுங்குப்படுத்தல் மூலதனப்போதுமை விகிதம் (%)				
பொது மூலதனம் அடுக்கு I விகிதம் (குறைந்தபட்ச தேவைப்பாடு: 2020 - 6.5%, 2019 - 7.0%)	13.44	14.22	13.40	14.05
அடுக்கு I மூலதனம் விகிதம் (குறைந்தபட்ச தேவைப்பாடு: 2020 - 8.0%, 2019 - 8.5%)	13.44	14.22	13.40	14.05
மொத்த மூலதன விகிதம் (குறைந்தபட்ச தேவைப்பாடு: 2020 - 12.0%, 2019 - 12.5%)	16.41	18.12	16.26	17.76
பரிவர்த்தனை விகிதம் % (குறைந்தபட்ச தேவைப்பாடு - 3%)	6.94	8.12	7.13	8.24

	திகதியன்று 31.12.2020	திகதியன்று 31.12.2019
	வங்கி	
சொத்துக்களின் தரம் (கடன் பட்டியலின் தரம்)		
திரண்ட செயற்படா கடன்களின் விகிதம், % (இடைநிறுத்தி வைக்கப்பட்ட வட்டி நீங்கலாக)	**6.30**	6.37
தேறிய செயற்படா கடன்களின் வி

சம்பத் வங்கி பீ.எல்.சீ.

2020 டிசம்பர் 31இல் முடிவடைந்த ஆண்டிற்கான இடைக்கால நிதிக்கூற்றுக்கள்

(கொழும்பு பங்குச் சந்தையின் சட்டம் 7.4 பிரகாரம்)

கம்பனி பதிவு இலக்கம்: PQ144

பங்கு மூலதன மாற்றங்களின் கூற்று

வங்கி (கணக்காய்வு செய்யப்பட்டது)

2019 டிசம்பர் 31இல் முடிவடைந்த ஆண்டிற்கானது	கூறப்பட்ட மூலதனம்	நியதிச்சட்ட ஒதுக்க நிதியம்	ஏனைய ஒதுக்கங்கள்			பிடித்து வைக்கப்பட்ட வருவாய்கள்	மொத்த பங்கு மூலதனம்
			மீள்மதிப்பீட்டு ஒதுக்கம்	FVOCI ஒதுக்கம்	பொது ஒதுக்கங்கள்		
	ரூ 000	ரூ 000	ரூ 000	ரூ 000	ரூ 000	ரூ 000	ரூ 000
2019 ஜனவரி 1ம் திகதியன்று மீதி	32,795,952	3,470,000	2,409,050	1,160,765	38,909,901	5,643,642	84,389,310
ஆண்டிற்கான மொத்த அனைத்தையும் உள்ளடக்கிய வருமானம்							
ஆண்டிற்கான இலாபம்	-	-	-	-	-	11,150,887	11,150,887
ஏனைய அனைத்தையும் உள்ளடக்கிய வருமானம்	-	-	584,549	(352,886)	-	(1,053,226)	(821,563)
ஆண்டிற்கான மொத்த அனைத்தையும் உள்ளடக்கிய வருமானம்	-	-	584,549	(352,886)	-	10,097,661	10,329,324
நேரடியாக பங்கு மூலதனத்தில் அங்கீகரிக்கப்பட்ட பங்குதாரர்களுடனான கொடுக்கல் வாங்கல்கள் பங்குதாரர்களிடமிருந்து கிடைத்த பங்களிப்புகள் மற்றும் பங்குதாரர்களுக்கான வழங்கல்கள்							
உரிமை வழங்கல்	12,104,933	-	-	-	-	-	12,104,933
2018 இறுதி பங்கு இலாபம் : பங்கிலான	2,721,608	-	-	-	-	(3,160,150)	(438,542)
2018 இறுதி பங்கு இலாபம் : காசு	-	-	-	-	-	(1,404,511)	(1,404,511)
உரிமைக்கோரப்படாத பங்குலாபங்களின் சீராக்கல்	-	-	-	-	25,270	-	25,270
பங்குதாரர்களிடமிருந்து கிடைத்த மொத்த பங்களிப்புகள் மற்றும் பங்குதாரர்களுக்கான மொத்த வழங்கல்கள்	14,826,541	-	-	-	25,270	(4,564,661)	10,287,150
ஆண்டில் ஒதுக்கங்களுக்கு மாற்றப்பட்டவை	-	570,000	-	-	4,500,000	(5,070,000)	-
2019 டிசம்பர் 31ம் திகதியன்று மீதி	47,622,493	4,040,000	2,993,599	807,879	43,435,171	6,106,642	105,005,784

2020 டிசம்பர் 31இல் முடிவடைந்த ஆண்டிற்கானது	கூறப்பட்ட மூலதனம்	நியதிச்சட்ட ஒதுக்க நிதியம்	ஏனைய ஒதுக்கங்கள்			பிடித்து வைக்கப்பட்ட வருவாய்கள்	மொத்த பங்கு மூலதனம்
			மீள்மதிப்பீட்டு ஒதுக்கம்	FVOCI ஒதுக்கம்	பொது ஒதுக்கங்கள்		
	ரூ 000	ரூ 000	ரூ 000	ரூ 000	ரூ 000	ரூ 000	ரூ 000
2020 ஜனவரி 1ம் திகதியன்று மீதி	47,622,493	4,040,000	2,993,599	807,879	43,435,171	6,106,642	105,005,784
ஆண்டிற்கான மொத்த அனைத்தையும் உள்ளடக்கிய வருமானம்							
ஆண்டிற்கான இலாபம்	-	-	-	-	-	8,025,147	8,025,147
ஏனைய அனைத்தையும் உள்ளடக்கிய வருமானம்	-	-	-	1,030,324	-	(2,050,935)	(1,020,611)
ஆண்டிற்கான மொத்த அனைத்தையும் உள்ளடக்கிய வருமானம்	-	-	-	1,030,324	-	5,974,212	7,004,536
நேரடியாக பங்கு மூலதனத்தில் அங்கீகரிக்கப்பட்ட பங்குதாரர்களுடனான கொடுக்கல் வாங்கல்கள் பங்குதாரர்களிடமிருந்து கிடைத்த பங்களிப்புகள் மற்றும் பங்குதாரர்களுக்கான வழங்கல்கள்							
2019 இறுதி பங்கு இலாபம் : காசு	-	-	-	-	-	(4,482,131)	(4,482,131)
உரிமைக்கோரப்படாத பங்குலாபங்களின் சீராக்கல்	-	-	-	-	20,615	-	20,615
பங்குதாரர்களிடமிருந்து கிடைத்த மொத்த பங்களிப்புகள் மற்றும் பங்குதாரர்களுக்கான மொத்த வழங்கல்கள்	-	-	-	-	20,615	(4,482,131)	(4,461,516)
ஆண்டில் ஒதுக்கங்களுக்கு மாற்றப்பட்டவை	-	410,000	-	-	3,000,000	(3,410,000)	-
2020 டிசம்பர் 31ம் திகதியன்று மீதி	47,622,493	4,450,000	2,993,599	1,838,203	46,455,786	4,188,723	107,548,804

குழுமம் (கணக்காய்வு செய்யப்பட்டது)

2019 டிசம்பர் 31இல் முடிவடைந்த ஆண்டிற்கானது	கூறப்பட்ட மூலதனம்	நியதிச்சட்ட ஒதுக்க நிதியம்	ஏனைய ஒதுக்கங்கள்			பிடித்து வைக்கப்பட்ட வருவாய்கள்	வங்கியின் பங்குகாரர்-களுக்கான மொத்த பங்கு மூலதனம்	கட்டுப்படுத்தாத உரிமையாளர்களுடைய பங்கு	மொத்த பங்கு மூலதனம்
			மீள்மதிப்பீட்டு ஒதுக்கம்	FVOCI ஒதுக்கம்	பொது ஒதுக்கங்கள்				
	ரூ 000	ரூ 000	ரூ 000	ரூ 000	ரூ 000	ரூ 000	ரூ 000	ரூ 000	ரூ 000
2019 ஜனவரி 1ம் திகதியன்று மீதி	32,795,952	3,609,000	5,093,155	1,160,765	38,909,901	8,481,881	90,050,654	-	90,050,654
ஆண்டிற்கான மொத்த அனைத்தையும் உள்ளடக்கிய வருமானம்									
ஆண்டிற்கான இலாபம்	-	-	-	-	-	11,668,190	11,668,190	-	11,668,190
ஏனைய அனைத்தையும் உள்ளடக்கிய வருமானம்	-	-	869,237	(352,886)	-	(1,065,718)	(549,367)	-	(549,367)
ஆண்டிற்கான மொத்த அனைத்தையும் உள்ளடக்கிய வருமானம்	-	-	869,237	(352,886)	-	10,602,472	11,118,823	-	11,118,823
நேரடியாக பங்கு மூலதனத்தில் அங்கீகரிக்கப்பட்ட பங்குதாரர்களுடனான கொடுக்கல் வாங்கல்கள் பங்குதாரர்களிடமிருந்து கிடைத்த பங்களிப்புகள் மற்றும் பங்குதாரர்களுக்கான வழங்கல்கள்									
உரிமை வழங்கல்	12,104,933	-	-	-	-	-	12,104,933	-	12,104,933
2018 இறுதி பங்கு இலாபம் : பங்கிலான	2,721,608	-	-	-	-	(3,160,150)	(438,542)	-	(438,542)
2018 இறுதி பங்கு இலாபம் : காசு	-	-	-	-	-	(1,404,511)	(1,404,511)	-	(1,404,511)
உரிமைக்கோரப்படாத பங்குலாபங்களின் சீராக்கல்	-	-	-	-	25,270	-	25,270	-	25,270
பங்குதாரர்களிடமிருந்து கிடைத்த மொத்த பங்களிப்புகள் மற்றும் பங்குதாரர்களுக்கான மொத்த வழங்கல்கள்	14,826,541	-	-	-	25,270	(4,564,661)	10,287,150	-	10,287,150
ஆண்டில் ஒதுக்கங்களுக்கு மாற்றப்பட்டவை	-	595,000	-	-	4,500,000	(5,095,000)	-	-	-
2019 டிசம்பர் 31ம் திகதியன்று மீதி	47,622,493	4,204,000	5,962,392	807,879	43,435,171	9,424,692	111,456,627	-	111,456,627

2020 டிசம்பர் 31இல் முடிவடைந்த ஆண்டிற்கானது	கூறப்பட்ட மூலதனம்	நியதிச்சட்ட ஒதுக்க நிதியம்	ஏனைய ஒதுக்கங்கள்			பிடித்து வைக்கப்பட்ட வருவாய்கள்	வங்கியின் பங்குகாரர்-களுக்கான மொத்த பங்கு மூலதனம்	கட்டுப்படுத்தாத உரிமையாளர்களுடைய பங்கு	மொத்த பங்கு மூலதனம்
			மீள்மதிப்பீட்டு ஒதுக்கம்	FVOCI ஒதுக்கம்	பொது ஒதுக்கங்கள்				
	ரூ 000	ரூ 000	ரூ 000	ரூ 000	ரூ 000	ரூ 000	ரூ 000	ரூ 000	ரூ 000
2020 ஜனவரி 1ம் திகதியன்று மீதி	47,622,493	4,204,000	5,962,392	807,879	43,435,171	9,424,692	111,456,627	-	111,456,627
ஆண்டிற்கான மொத்த அனைத்தையும் உள்ளடக்கிய வருமானம்									
ஆண்டிற்கான இலாபம்	-	-	-	-	-	8,442,516	8,442,516	-	8,442,516
ஏனைய அனைத்தையும் உள்ளடக்கிய வருமானம்	-	-	-	1,030,324	-	(2,053,297)	(1,022,973)	-	(1,022,973)
ஆண்டிற்கான மொத்த அனைத்தையும் உள்ளடக்கிய வருமானம்	-	-	-	1,030,324	-	6,389,219	7,419,543	-	7,419,543
நேரடியாக பங்கு மூலதனத்தில் அங்கீகரிக்கப்பட்ட பங்குதாரர்களுடனான கொடுக்கல் வாங்கல்கள் பங்குதாரர்களிடமிருந்து கிடைத்த பங்களிப்புகள் மற்றும் பங்குதாரர்களுக்கான வழங்கல்கள்									
2019 இறுதி பங்கு இலாபம் : காசு	-	-	-	-	-	(4,482,131)	(4,482,131)	-	(4,482,131)
உரிமைக்கோரப்படாத பங்குலாபங்களின் சீராக்கல்	-	-	-	-	20,615	-	20,615	-	20,615
பங்குதாரர்களிடமிருந்து கிடைத்த மொத்த பங்களிப்புகள் மற்றும் பங்குதாரர்களுக்கான மொத்த வழங்கல்கள்	-	-	-	-	20,615	(4,482,131)	(4,461,516)	-	(4,461,516)
ஆண்டில் ஒதுக்கங்களுக்கு மாற்றப்பட்டவை	-	431,000	-	-	3,000,000	(3,431,000)	-	-	-
2020 டிசம்பர் 31ம் திகதியன்று மீதி	47,622,493	4,635,000	5,962,392	1,838,203	46,455,786	7,900,780	114,414,654	-	114,414,654

பகுதிவாரியான பகுப்பாய்வு - குழுமம் (கணக்காய்வு செய்யப்பட்டது)

டிசம்பர் 31இல் முடிவடைந்த ஆண்டிற்கானது	வங்கித்தொழில்		சில்லறை மற்றும் தனிப்பட்ட வங்கி		கொடுக்கல் வாங்கல்/முதலீடு		ஏனைய		(நீக்கங்கள்) / ஒதுக்கப்படாதவை		மொத்தம்	
	2020	2019	2020	2019	2020	2019	2020	2019	2020	2019	2020	2019
	ரூ 000	ரூ 000	ரூ 000	ரூ 000	ரூ 000	ரூ 000	ரூ 000	ரூ 000	ரூ 000	ரூ 000	ரூ 000	ரூ 000
தேறிய வட்டி வருமானம்	8,356,218	11,121,927	22,088,041	27,556,780	6,383,074	6,085,063	-	-	-	-	36,827,333	44,763,770
தேறிய கட்டணம் மற்றும் தரகு வருமானம்	1,762,666	2,309,472	6,969,821	8,033,147	216,639	46,063	-	-	-	-	8,949,126	10,388,682
வர்த்தகப்படுத்தல் நடவடிக்கைகள் மூலமான தேறிய இலாபம்	-	-	-	-	24,787	2,205,878	-	-	-	-	24,787	2,205,878
நிதிச் சொத்துக்களை விற்பனை செய்வதன் மூலம் பெற்ற தேறிய இலாபம்	-	-	-	-	423,814	113,670	-	-	-	-	423,814	113,670
தேறிய ஏனைய தொழிற்பாட்டு வருமானம்	113,256	129,362	1,336,105	978,689	2,340,482	458,873	51,596	102,446	-	-	3,841,439	1,669,370
வெளியக வாடிக்கையாளர்களிடம் இருந்தான மொத்த வருமானம்	10,232,140	13,560,761	30,393,967	36,568,616	9,388,796	8,909,547	51,596	102,446	-	-	50,066,499	59,141,370
உள்ளக பிரிவு (செலவு)/வருமானம்	(323,784)	(298,456)	663,500	488,720	-	-	623,818	630,440	(963,534)	(820,704)	-	-
மொத்த தொழிற்பாட்டு வருமானம்	**9,908,356**	**13,262,305**	**31,057,467**	**37,057,336**	**9,388,796**	**8,909,547**	**675,414**	**732,886**	**(963,534)**	**(820,704)**	**50,066,499**	**59,141,370**
கழி: பெறுமதி குறைப்பு	4,046,726	5,470,829	7,756,406	7,927,361	1,390,622	342,228	7,172	10,159	-	-	13,200,926	13,750,577
தேறிய தொழிற்பாட்டு வருமானம்	5,861,630	7,791,476	23,301,061	29,129,975	7,998,174	8,567,319	668,242	722,727	(963,534)	(820,704)	**36,865,573**	**45,390,793**
கழி: மொத்த தொழிற்பாட்டு செலவினங்கள்	409,923	407,418	10,021,866	9,565,167	2,677,704	3,107,927	534,696	603,387	7,937,524	8,216,665	21,581,713	21,900,564
பிரிவுப் பெறுபேறுகள்	5,451,707	7,384,058	13,279,195	19,564,808	5,320,470	5,459,392	133,546	119,340	(8,901,058)	(9,037,369)	15,283,860	23,490,229
கழி: நிதியியல் பணிகள் மீதான வரிகள்											3,394,281	7,151,844
கழி: வருமான வரி செலவீனம்											3,447,063	4,670,195
ஆண்டிற்கான இலாபம்											8,442,516	11,668,190
கட்டுப்படுத்தாத உரிமையாளர்களுக்கு											-	-
தலைமை கம்பனி உரிமையாளர்களுக்கான இலாபம்											**8,442,516**	**11,668,190**

டிசம்பர் 31ம் திகதியன்று	2020	2019	2020	2019	2020	2019	2020	2019	2020	2019	2020	2019
	ரூ 000	ரூ 000	ரூ 000	ரூ 000	ரூ 000	ரூ 000	ரூ 000	ரூ 000	ரூ 000	ரூ 000	ரூ 000	ரூ 000
பிரிவுச் சொத்துக்கள்	361,314,925	327,573,017	432,410,763	453,347,702	321,008,498	195,454,617	7,425,740	7,103,347	(10,407,983)	(11,406,256)	1,111,751,943	972,072,427
ஒதுக்கப்படாத சொத்துக்கள்	-	-	-	-	-	-	-	-	37,933,485	27,250,679	37,933,485	27,250,679
மொத்தச் சொத்துக்கள்	**361,314,925**	**327,573,017**	**432,410,763**	**453,347,702**	**321,008,498**	**195,454,617**	**7,425,740**	**7,103,347**	**27,525,502**	**15,844,423**	**1,149,685,428**	**999,323,106**
பிரிவுப் பொறுப்புக்கள்	59,107,227	57,968,821	855,016,829	681,952,424	15,567,353	24,658,367	2,744,594	2,500,092	(7,177,164)	(9,055,000)	925,258,839	758,024,704
ஒதுக்கப்படாத பொறுப்புக்கள்	-	-	-	-	-	-	-	-	110,011,935	129,841,775	110,011,935	129,841,775
மொத்தப் பொறுப்புக்கள்	**59,107,227**	**57,968,821**	**855,016,829**	**681,952,424**	**15,567,353**	**24,658,367**	**2,744,594**	**2,500,092**	**102,834,771**	**120,786,775**	**1,035,270,774**	**887,866,479**

டிசம்பர் 31இல் முடிவடைந்த ஆண்டிற்கானது	2020	2019	2020	2019	2020	2019	2020	2019	2020	2019	2020	2019
	ரூ 000	ரூ 000	ரூ 000	ரூ 000	ரூ 000	ரூ 000	ரூ 000	ரூ 000	ரூ 000	ரூ 000	ரூ 000	ரூ 000
தொழிற்பாட்டு நடவடிக்கைகளிலான காசுப்பாய்ச்சல்கள்	(27,829,287)	5,302,061	169,260,426	(5,924,540)	(93,780)	(34,793)	565,383	501,407	(1,913,495)	(114,345)	139,989,247	(270,210)
முதலீட்டுச் நடவடிக்கைகளிலான காசுப்பாய்ச்சல்கள்	-	-	-	-	(121,184,599)	(9,088,483)	(459,675)	(617,758)	(1,183,797)	(620,594)	(122,828,071)	(10,326,835)
நிதியியல் நடவடிக்கைகளிலான காசுப்பாய்ச்சல்கள்	-	-	2,560,178	(921,990)	-	-	59,762	(43,061)	(12,397,749)	9,560,335	(9,777,809)	8,595,284
மூலதனச் செலவினங்கள்	-	-	(404,402)	(643,112)	-	-	(572,948)	(708,065)	(665,674)	(1,065,038)	(1,643,024)	(2,416,215)

காசுப்பாய்ச்சல் கூற்று

டிசம்பர் 31இல் முடிவடைந்த ஆண்டிற்கானது	வங்கி		குழுமம்	
	2020 (கணக்காய்வு செய்யப்பட்டது) ரூ 000	2019 (கணக்காய்வு செய்யப்பட்டது) ரூ 000	2020 (கணக்காய்வு செய்யப்பட்டது) ரூ 000	2019 (கணக்காய்வு செய்யப்பட்டது) ரூ 000
தொழிற்பாட்டு நடவடிக்கைகளிலிருந்தான காசுப்பாய்ச்சல்கள்				
வட்டிப் பெறுகைகள்	74,588,809	99,816,346	80,545,049	105,903,621
வட்டிக் கொடுப்பனவுகள்	(55,753,681)	(59,679,503)	(58,652,321)	(62,469,606)
தேறிய தரகுப் பெறுகைகள்	8,393,149	10,016,609	8,887,479	10,372,378
ஊழியர்களுக்கு செலுத்திய கொடுப்பனவு	(8,798,333)	(9,062,204)	(9,764,068)	(9,906,835)
நிதிச் சேவைகள் மீதான வரிகள்	(3,335,901)	(5,906,572)	(3,566,754)	(6,298,903)
ஏனைய தொழிற்பாடுகளிலிருந்தான பெறுகைகள்	3,167,486	1,043,986	3,722,591	1,531,652
ஏனைய தொழிற்பாட்டு நடவடிக்கைகளுக்கான காசு கொடுப்பனவுகள்	(7,290,842)	(8,093,014)	(7,451,105)	(7,658,963)
தொழிற்பாட்டு சொத்துக்கள், பொறுப்புக்களின் மாற்றத்திற்கு முன்னரான தொழிற்பாட்டு இலாபம்	**10,970,687**	**28,135,648**	**13,720,871**	**31,473,344**
தொழிற்பாட்டு சொத்துக்களின் (அதிகரிப்பு)/குறைவு				
இலங்கை மத்திய வங்கியிலுள்ள மீதிகள்	17,693,092	5,529,506	17,693,092	5,529,506
கடன் தீர்பனவு செலவுகளில் காட்டப்பட்டுள்ள நிதிச் சொத்துக்கள் -கடன் மற்றும் முற்பணங்கள்	(27,967,061)	(49,261,408)	(31,806,939)	(52,355,440)
ஏனைய சொத்துக்கள்	(2,787,091)	(1,648,853)	(3,184,906)	(1,668,901)
	(13,061,060)	**(45,380,755)**	**(17,298,753)**	**(48,494,835)**
தொழிற்பாட்டு பொறுப்புகளின் அதிகரிப்பு/(குறைவு)				
வங்கிகளுக்குச் செலுத்த வேண்டியவை	98,077	(6,627,063)	98,077	(6,627,063)
மீள் கொள்வனவு ஒப்பந்தங்கள்	(12,987,979)	2,630,836	(14,066,979)	2,639,569
கடன் தீர்பனவு செலவுகளில் காட்டப்பட்டுள்ள நிதிப் பொறுப்புக்கள் - வைப்பாளர்களுக்கு செலுத்த வேண்டியவை	169,317,597	25,514,388	173,112,538	28,839,461
கடன் தீர்பனவு செலவுகளில் காட்டப்பட்டுள்ள நிதிப் பொறுப்புக்கள் - ஏனைய கடன் கொடுத்தவர்களுக்கு செலுத்த வேண்டியவை	(6,360,854)	2,404,454	(10,156,274)	2,302,019
ஏனைய பொறுப்புக்கள்	1,385,374	(564,551)	1,503,883	(1,196,379)
	151,452,215	**23,358,064**	**150,491,245**	**25,957,607**
வருமான வரிக்கு முன்னரான தொழிற்பாட்டு மூலம் பெற்ற தேறிய காசுப்பாய்ச்சல்கள்	**149,361,842**	**6,112,957**	**146,913,363**	**8,936,116**
செலுத்திய வருமான வரி	(6,398,923)	(8,889,568)	(6,924,116)	(9,206,326)
தொழிற்பாட்டு நடவடிக்கைகளின் மூலம் பெற்ற/(செலுத்திய) தேறிய காசுப்பாய்ச்சல்கள்	**142,962,919**	**(2,776,611)**	**139,989,247**	**(270,210)**
முதலீட்டு நடவடிக்கைகளிலிருந்தான காசுப்பாய்ச்சல்				
ஆதனம், பொறி மற்றும் உபகரணங்களின் கொள்வனவு	(478,387)	(864,047)	(1,441,076)	(2,167,541)
ஆதனம், பொறி மற்றும் உபகரணங்களை விற்பனை செய்வதன் மூலம் பெற்ற வருவாய்	3,465	3,349	5,110	11,174
எதிர் மீள் கொள்வனவு ஒப்பந்தங்கள மூலம் பெற்ற தேறிய காசுப்பாய்ச்சல்கள்	(4,450,000)	500,000	(3,926,770)	(45,664)
நிதிச்சொத்துக்களின் மூலமான தேறிய காசுப்பாய்ச்சல்- FVPL	2,187,141	16,849,090	2,187,141	16,849,090
கடன் தீர்பனவு செலவுகளில் காட்டப்பட்டுள்ள கடன் பத்திரங்கள் மூலமான தேறிய காசுப்பாய்ச்சல்	(114,313,448)	(34,574,683)	(114,332,293)	(34,585,665)
நிதிச்சொத்துக்களின் மூலமான தேறிய காசுப்பாய்ச்சல்- FVOCI	(5,185,084)	9,720,054	(5,185,084)	9,720,054
அருவச் சொத்துக்களின் கொள்வனவு	(199,307)	(247,510)	(201,948)	(248,674)
நிதிச்சொத்துக்கள் மூலமாக கிடைத்த பங்கு இலாபம்	66,529	140,150	66,849	140,391
துணைக்கம்பனிகள் மூலமாக கிடைத்த பங்கு இலாபம்	4,828	-	-	-
துணைக் கம்பனிகளிலான முதலீடு	(700,000)	-	-	-
முதலீட்டு நடவடிக்கைகளுக்கு செலுத்திய தேறிய காசுப்பாய்சல்	**(123,064,263)**	**(8,473,597)**	**(122,828,071)**	**(10,326,835)**
நிதியியல் நடவடிக்கைகளிலிருந்தான காசுப்பாய்சல்				
கடன் பத்திர வழங்கலின் மூலம் பெற்ற காசு	-	7,000,000	2,000,000	8,500,000
கடன் பத்திரங்கள் சார்பாக செலுத்திய காசு	(7,000,000)	(7,000,000)	(7,000,000)	(9,421,990)
குத்தகைகடன் அடமானங்களின் மூலம் பெற்ற வருமானம்	-	-	447,110	-
உரிமை வழங்கல்	-	12,104,933	-	12,104,933
செலுத்திய பங்கு இலாபம்	(4,482,131)	(1,843,053)	(4,482,131)	(1,843,053)
குத்தகை பொறுப்புக்களின் முதல் சார்பான மீள்கொடுப்பனவுகள்	(1,065,454)	(1,042,649)	(742,788)	(744,606)
நிதியியல் நடவடிக்கைகளிலான (செலுத்திய)/பெற்ற தேறிய காசுப்பாய்சல்	**(12,547,585)**	**9,219,231**	**(9,777,809)**	**8,595,284**
ஆண்டிற்கான தேறிய பெற்ற/(செலுத்திய) காசுப்பாய்ச்சல்	**7,351,071**	**(2,030,977)**	**7,383,367**	**(2,001,761)**
ஆண்டின் ஆரம்பத்திலிருந்த காசு மற்றும் காசுக்குச் சமமானவை	**24,593,341**	**26,624,318**	**24,725,465**	**26,727,226**
ஆண்டின் இறுதியிலிருந்த காசு மற்றும் காசுக்குச் சமமானவை	**31,944,412**	**24,593,341**	**32,108,832**	**24,725,465**

தொகுதிக்கடன் தகவல்கள்

(அ) சந்தைப் பெறுமதி

தொகுதிக்கடன்கள் - 2016/2021	கூடியது (ரூ)		குறைந்தது (ரூ)		காலாண்டின் இறுதியில் (ரூ)	
	2020	2019	2020	2019	2020	2019
நிலையானது - 12.75%	வி/வி	100.00	வி/வி	100.00	வி/வி	100.00
தளம்பல் வீதம்	வி/வி	100.00	வி/வி	100.00	வி/வி	100.00

தொகுதிக்கடன்கள் - 2017/2022	கூடியது (ரூ)		குறைந்தது (ரூ)		காலாண்டின் இறுதியில் (ரூ)	
	2020	2019	2020	2019	2020	2019
நிலையானது - 12.50%	110.75	வி/வி	109.74	வி/வி	110.75	வி/வி

தொகுதிக்கடன்கள் - 2018/2023	கூடியது (ரூ)		குறைந்தது (ரூ)		காலாண்டின் இறுதியில் (ரூ)	
	2020	2019	2020	2019	2020	2019
நிலையானது - 12.50%	வி/வி	வி/வி	வி/வி	வி/வி	வி/வி	வி/வி

தொகுதிக்கடன்கள் - 2019/2024	கூடியது (ரூ)		குறைந்தது (ரூ)		காலாண்டின் இறுதியில் (ரூ)	
	2020	2019	2020	2019	2020	2019
நிலையானது - 13.90%	வி/வி	104.85	வி/வி	104.85	வி/வி	104.85

வி/வி - விற்கப்படவில்லை

(ஆ) வட்டி வீதம்

தொகுதிக்கடன்கள் - 2016/2021	2020		2019	
	கூப்பன் சதவீதம்	விளைத்தினை சதவீதம்	கூப்பன் சதவீதம்	விளைத்தினை சதவீதம்
நிலையானது - 12.75%	12.75%	12.75%	12.75%	12.75%
தளம்பல் வீதம்	குறிப்பு 01			

தொகுதிக்கடன்கள் - 2017/2022	2020		2019	
	கூப்பன் சதவீதம்	விளைத்தினை சதவீதம்	கூப்பன் சதவீதம்	விளைத்தினை சதவீதம்
நிலையானது - 12.50%	12.50%	12.89%	12.50%	12.89%

தொகுதிக்கடன்கள் - 2018/2023	2020		2019	
	கூப்பன் சதவீதம்	விளைத்தினை சதவீதம்	கூப்பன் சதவீதம்	விளைத்தினை சதவீதம்
நிலையானது - 12.50%	12.50%	12.89%	12.50%	12.89%

தொகுதிக்கடன்கள் - 2019/2024	2020		2019	
	கூப்பன் சதவீதம்	விளைத்தினை சதவீதம்	கூப்பன் சதவீதம்	விளைத்தினை சதவீதம்
நிலையானது - 13.90%	13.90%	13.90%	13.90%	13.90%

குறிப்பு 01

தொகுதிக்கடன்கள் - 2016/2021

அரையாண்டு அடிப்படையில் செலுத்தப்பட வேண்டிய, ஆறு மாத கால திரண்ட திறைசேரி உண்டியல் சதவீதம் கூட்டுக 1.00 சதவீத வருடாந்தம் பெறுமதி, தளம்பல் சதவீதத்திற்கு சமமானது.

குறிப்பு 02

வங்கியானது 2015ம் ஆண்டில் ரூ. 7 பில்லியனாக வழங்கப்பட்ட கடன்பத்திரத்தை 2020 நவம்பர் 18ம் திகதி மீட்டுள்ளது.

(இ) ஒப்பீடு செய்யத்தக்க அரச பிணைகளின் வட்டிச் சதவீதம்

	2020	2019
3 மாத திறைசேரி உண்டியல்	4.69%	7.51%
6 மாத திறைசேரி உண்டியல்	4.80%	8.02%
5 ஆண்டு திறைசேரி பிணை	6.63%	9.94%

(ஈ) நடைமுறை உழைப்பு மற்றும் முதிர்வின் போது உழைப்பு

தொகுதிக்கடன்கள் - 2016/2021	நிலையானது 12.75%		தளம்பல்	
	2020	2019	2020	2019
நடைமுறை உழைப்பு	வி/வி	12.75%	வி/வி	9.86%
முதிர்வின் போதான உழைப்பு-இறுதி விற்பனையின் போது	வி/வி	12.60%	வி/வி	9.63%

தொகுதிக்கடன்கள் - 2017/2022	நிலையானது 12.50%	
	2020	2019
நடைமுறை உழைப்பு	11.29%	வி/வி
முதிர்வின் போதான உழைப்பு-இறுதி விற்பனையின் போது	7.02%	வி/வி

தொகுதிக்கடன்கள் - 2018/2023	நிலையானது 12.50%	
	2020	2019
நடைமுறை உழைப்பு	வி/வி	வி/வி
முதிர்வின் போதான உழைப்பு-இறுதி விற்பனையின் போது	வி/வி	வி/வி

தொகுதிக்கடன்கள் - 2019/2024	நிலையானது 13.90%	
	2020	2019
நடைமுறை உழைப்பு	வி/வி	13.26%
முதிர்வின் போதான உழைப்பு-இறுதி விற்பனையின் போது	வி/வி	12.35%

வி/வி - விற்கப்படவில்லை

(உ) விகிதம் - வங்கி

	31.12.2020	31.12.2019
கடன் உரிமை விகிதம் (%)	37.0%	61.5%
வட்டிக் காப்பு (தடவை)	4.0	4.9
திரவச் சொத்து விகிதம் (%) (இலங்கை மத்திய வங்கிக்கு சமர்ப்பித்த அறிக்கைக்கு அமைவாக)	89.5%	77.7%

சம்பத் வங்கி
எதிர்காலத்தின் முன்னோடிகள்

பிட்ச் தரப்படுத்தல் : AA-(lka) (நிலையான) www.sampath.lk

சம்பத் வங்கி பீ.எல்.சீ.

2020 டிசம்பர் 31இல் முடிவடைந்த ஆண்டிற்கான இடைக்கால நிதிக்கூற்றுக்கள்

(கொழும்பு பங்குச் சந்தையின் சட்டம் 7.4 பிரகாரம்)

கம்பனி பதிவு இலக்கம்: PQ144

நிதியியல் சாதனங்களின் அளவீட்டு அடிப்படையிலான பகுப்பாய்வு

வங்கி - 2020 டிசம்பர் 31ஆம் திகதியன்று (கணக்காய்வு செய்யப்பட்டது)

நிதிச் சொத்துக்கள்	இலாபம் / நட்ட கூற்றினூடான சாதாரண பெறுமதியில் ரூ 000	கடன்தீர்ப்பனவு செலவுகள் ரூ 000	ஏனைய அனைத்தையும் உள்ளடக்கிய வருமான கூற்றினூடான சாதாரண பெறுமதியில் ரூ 000	மொத்தம் ரூ 000
காசு மற்றும் காசுக்கு சமமானவை	-	29,053,585	-	29,053,585
இலங்கை மத்திய வங்கியுடனான மீதிகள்	-	13,335,178	-	13,335,178
வங்கியிலுள்ள இருப்புக்கள்	-	3,228,166	-	3,228,166
எதிர் மீள்கொள்வனவு ஒப்பந்தங்கள்	-	4,450,557	-	4,450,557
பெறுதி நிதியியல் சாதனங்கள்	2,186,515	-	-	2,186,515
இலாபம் அல்லது நட்ட கூற்றினூடாக சாதாரண பெறுமதியில் மதிப்பிடப்பட்ட நிதிச் சொத்துக்கள்	9,313,628	-	-	9,313,628
கடன் தீர்பனவு செலவுகளில் காட்டப்பட்டுள்ள நிதிச் சொத்துக்கள்				
- கடன் மற்றும் முற்பணங்கள்	-	720,215,247	-	720,215,247
- கடன் மற்றும் ஏனைய சாதனங்கள்	-	275,091,572	-	275,091,572
ஏனைய அனைத்தையும் உள்ளடக்கிய வருமான கூற்றினூடாக சாதாரண பெறுமதியில் மதிப்பிடப்பட்ட நிதிச் சொத்துக்கள்	-	-	24,237,803	24,237,803
ஏனைய சொத்துக்கள்	-	4,772,493	-	4,772,493
மொத்த நிதிச் சொத்துக்கள்	**11,500,143**	**1,050,146,798**	**24,237,803**	**1,085,884,744**

நிதிப் பொறுப்புக்கள்	இலாபம்/நட்ட கூற்றினூடான சாதாரண பெறுமதியில் ரூ 000	கடன்தீர்ப்பனவு செலவுகள் ரூ 000	மொத்தம் ரூ 000
வங்கிகளுக்கு செலுத்த வேண்டியவை	-	1,522,402	1,522,402
பெறுதி நிதியியல் சாதனங்கள்	2,030,947	-	2,030,947
மீள் கொள்வனவு அடிப்படையில் விற்ற பிணைப்பத்திரங்கள்	-	3,399,896	3,399,896
கடன் தீர்பனவு செலவுகளில் காட்டப்பட்டுள்ள நிதிப் பொறுப்புக்கள்			
- வைப்பாளர்களுக்கு செலுத்த வேண்டியவை	-	885,724,901	885,724,901
- ஏனைய கடன் கொடுத்தவர்களுக்கு செலுத்த வேண்டியவை	-	49,052,595	49,052,595
- கடன்பத்திர உரிமையாளர்களுக்கு செலுத்த வேண்டியவை	-	30,790,007	30,790,007
செலுத்தப்பட வேண்டிய பங்கு இலாபம்	-	121,270	121,270
ஏனைய பொறுப்புக்கள்	-	14,457,170	14,457,170
மொத்த நிதிப் பொறுப்புக்கள்	**2,030,947**	**985,068,241**	**987,099,188**

வங்கி - 2019 டிசம்பர் 31ஆம் திகதியன்று (கணக்காய்வு செய்யப்பட்டது)

நிதிச் சொத்துக்கள்	இலாபம் / நட்ட கூற்றினூடான சாதாரண பெறுமதியில் ரூ 000	கடன்தீர்ப்பனவு செலவுகள் ரூ 000	ஏனைய அனைத்தையும் உள்ளடக்கிய வருமான கூற்றினூடான சாதாரண பெறுமதியில் ரூ 000	மொத்தம் ரூ 000
காசு மற்றும் காசுக்கு சமமானவை	-	17,789,176	-	17,789,176
இலங்கை மத்திய வங்கியுடனான மீதிகள்	-	31,028,270	-	31,028,270
வங்கியிலுள்ள இருப்புக்கள்	-	7,251,305	-	7,251,305
பெறுதி நிதியியல் சாதனங்கள்	862,754	-	-	862,754
இலாபம் அல்லது நட்ட கூற்றினூடாக சாதாரண பெறுமதியில் மதிப்பிடப்பட்ட நிதிச் சொத்துக்கள்	11,130,230	-	-	11,130,230
கடன் தீர்பனவு செலவுகளில் காட்டப்பட்டுள்ள நிதிச் சொத்துக்கள்				
- கடன் மற்றும் முற்பணங்கள்	-	689,377,504	-	689,377,504
- கடன் மற்றும் ஏனைய சாதனங்கள்	-	156,293,495	-	156,293,495
ஏனைய அனைத்தையும் உள்ளடக்கிய வருமான கூற்றினூடாக சாதாரண பெறுமதியில் மதிப்பிடப்பட்ட நிதிச் சொத்துக்கள்	-	-	17,331,724	17,331,724
ஏனைய சொத்துக்கள்	-	7,152,067	-	7,152,067
மொத்த நிதிச் சொத்துக்கள்	**11,992,984**	**908,891,817**	**17,331,724**	**938,216,525**

நிதிப் பொறுப்புக்கள்	இலாபம்/நட்ட கூற்றினூடான சாதாரண பெறுமதியில் ரூ 000	கடன்தீர்ப்பனவு செலவுகள் ரூ 000	மொத்தம் ரூ 000
வங்கிகளுக்கு செலுத்த வேண்டியவை	-	1,511,665	1,511,665
பெறுதி நிதியியல் சாதனங்கள்	604,069	-	604,069
மீள் கொள்வனவு அடிப்படையில் விற்ற பிணைப்பத்திரங்கள்	-	16,398,511	16,398,511
கடன் தீர்பனவு செலவுகளில் காட்டப்பட்டுள்ள நிதிப் பொறுப்புக்கள்			
- வைப்பாளர்களுக்கு செலுத்த வேண்டியவை	-	717,250,492	717,250,492
- ஏனைய கடன் கொடுத்தவர்களுக்கு செலுத்த வேண்டியவை	-	55,661,729	55,661,729
- கடன்பத்திர உரிமையாளர்களுக்கு செலுத்த வேண்டியவை	-	37,642,049	37,642,049
செலுத்தப்பட வேண்டிய பங்கு இலாபம்	-	88,898	88,898
ஏனைய பொறுப்புக்கள்	-	12,320,390	12,320,390
மொத்த நிதிப் பொறுப்புக்கள்	**604,069**	**840,873,734**	**841,477,803**

குழுமம் - 2020 டிசம்பர் 31ஆம் திகதியன்று (கணக்காய்வு செய்யப்பட்டது)

நிதிச் சொத்துக்கள்	இலாபம் / நட்ட கூற்றினூடான சாதாரண பெறுமதியில் ரூ 000	கடன்தீர்ப்பனவு செலவுகள் ரூ 000	ஏனைய அனைத்தையும் உள்ளடக்கிய வருமான கூற்றினூடான சாதாரண பெறுமதியில் ரூ 000	மொத்தம் ரூ 000
காசு மற்றும் காசுக்கு சமமானவை	-	29,218,921	-	29,218,921
இலங்கை மத்திய வங்கியுடனான மீதிகள்	-	13,335,178	-	13,335,178
வங்கியிலுள்ள இருப்புக்கள்	-	3,228,166	-	3,228,166
எதிர் மீள்கொள்வனவு ஒப்பந்தங்கள்	-	6,231,719	-	6,231,719
பெறுதி நிதியியல் சாதனங்கள்	2,186,515	-	-	2,186,515
இலாபம் அல்லது நட்ட கூற்றினூடாக சாதாரண பெறுமதியில் மதிப்பிடப்பட்ட நிதிச் சொத்துக்கள்	9,313,628	-	-	9,313,628
கடன் தீர்பனவு செலவுகளில் காட்டப்பட்டுள்ள நிதிச் சொத்துக்கள்				
- கடன் மற்றும் முற்பணங்கள்	-	752,437,782	-	752,437,782
- கடன் மற்றும் ஏனைய சாதனங்கள்	-	275,125,717	-	275,125,717
ஏனைய அனைத்தையும் உள்ளடக்கிய வருமான கூற்றினூடாக சாதாரண பெறுமதியில் மதிப்பிடப்பட்ட நிதிச் சொத்துக்கள்	-	-	24,237,859	24,237,859
ஏனைய சொத்துக்கள்	-	5,383,794	-	5,383,794
மொத்த நிதிச் சொத்துக்கள்	**11,500,143**	**1,084,961,277**	**24,237,859**	**1,120,699,279**

நிதிப் பொறுப்புக்கள்	இலாபம்/நட்ட கூற்றினூடான சாதாரண பெறுமதியில் ரூ 000	கடன்தீர்ப்பனவு செலவுகள் ரூ 000	மொத்தம் ரூ 000
வங்கிகளுக்கு செலுத்த வேண்டியவை	-	1,523,333	1,523,333
பெறுதி நிதியியல் சாதனங்கள்	2,030,947	-	2,030,947
மீள் கொள்வனவு அடிப்படையில் விற்ற பிணைப்பத்திரங்கள்	-	2,306,896	2,306,896
கடன் தீர்பனவு செலவுகளில் காட்டப்பட்டுள்ள நிதிப் பொறுப்புக்கள்			
- வைப்பாளர்களுக்கு செலுத்த வேண்டியவை	-	902,498,739	902,498,739
- ஏனைய கடன் கொடுத்தவர்களுக்கு செலுத்த வேண்டியவை	-	56,871,506	56,871,506
- கடன்பத்திர உரிமையாளர்களுக்கு செலுத்த வேண்டியவை	-	37,078,483	37,078,483
செலுத்தப்பட வேண்டிய பங்கு இலாபம்	-	121,270	121,270
ஏனைய பொறுப்புக்கள்	-	14,678,824	14,678,824
மொத்த நிதிப் பொறுப்புக்கள்	**2,030,947**	**1,015,079,051**	**1,017,109,998**

குழுமம் - 2019 டிசம்பர் 31ஆம் திகதியன்று (கணக்காய்வு செய்யப்பட்டது)

நிதிச் சொத்துக்கள்	இலாபம் / நட்ட கூற்றினூடான சாதாரண பெறுமதியில் ரூ 000	கடன்தீர்ப்பனவு செலவுகள் ரூ 000	ஏனைய அனைத்தையும் உள்ளடக்கிய வருமான கூற்றினூடான சாதாரண பெறுமதியில் ரூ 000	மொத்தம் ரூ 000
காசு மற்றும் காசுக்கு சமமானவை	-	17,977,598	-	17,977,598
இலங்கை மத்திய வங்கியுடனான மீதிகள்	-	31,028,270	-	31,028,270
வங்கியிலுள்ள இருப்புக்கள்	-	7,251,305	-	7,251,305
எதிர் மீள் கொள்வனவு ஒப்பந்தங்கள்	-	2,304,392	-	2,304,392
பெறுதி நிதியியல் சாதனங்கள்	862,754	-	-	862,754
இலாபம் அல்லது நட்ட கூற்றினூடாக சாதாரண பெறுமதியில் மதிப்பிடப்பட்ட நிதிச் சொத்துக்கள்	11,130,230	-	-	11,130,230
கடன் தீர்பனவு செலவுகளில் காட்டப்பட்டுள்ள நிதிச் சொத்துக்கள்				
- கடன் மற்றும் முற்பணங்கள்	-	719,046,634	-	719,046,634
- கடன் மற்றும் ஏனைய சாதனங்கள்	-	156,308,796	-	156,308,796
ஏனைய அனைத்தையும் உள்ளடக்கிய வருமான கூற்றினூடாக சாதாரண பெறுமதியில் மதிப்பிடப்பட்ட நிதிச் சொத்துக்கள்	-	-	17,331,780	17,331,780
ஏனைய சொத்துக்கள்	-	7,522,839	-	7,522,839
மொத்த நிதிச் சொத்துக்கள்	**11,992,984**	**941,439,834**	**17,331,780**	**970,764,598**

நிதிப் பொறுப்புக்கள்	இலாபம்/நட்ட கூற்றினூடான சாதாரண பெறுமதியில் ரூ 000	கடன்தீர்ப்பனவு செலவுகள் ரூ 000	மொத்தம் ரூ 000
வங்கிகளுக்கு செலுத்த வேண்டியவை	-	1,567,974	1,567,974
பெறுதி நிதியியல் சாதனங்கள்	604,069	-	604,069
மீள் கொள்வனவு அடிப்படையில் விற்ற பிணைப்பத்திரங்கள்	-	16,384,511	16,384,511
கடன் தீர்பனவு செலவுகளில் காட்டப்பட்டுள்ள நிதிப் பொறுப்புக்கள்			
- வைப்பாளர்களுக்கு செலுத்த வேண்டியவை	-	730,189,642	730,189,642
- ஏனைய கடன் கொடுத்தவர்களுக்கு செலுத்த வேண்டியவை	-	67,311,166	67,311,166
- கடன்பத்திர உரிமையாளர்களுக்கு செலுத்த வேண்டியவை	-	41,371,586	41,371,586
செலுத்தப்பட வேண்டிய பங்கு இலாபம்	-	88,898	88,898
ஏனைய பொறுப்புக்கள்	-	12,276,319	12,276,319
மொத்த நிதிப் பொறுப்புக்கள்	**604,069**	**869,190,096**	**869,794,165**

நிதியியல் கூற்றுக்களின் குறிப்புக்கள்

1) கடன் மற்றும் முற்பணங்கள் மற்றும் பெறுமானக்குறைப்பு பற்றிய விளக்க குறிப்பு

திகதியன்று	வங்கி 31.12.2020 (கணக்காய்வு செய்யப்பட்டது) ரூ 000	வங்கி 31.12.2019 (கணக்காய்வு செய்யப்பட்டது) ரூ 000	குழுமம் 31.12.2020 (கணக்காய்வு செய்யப்பட்டது) ரூ 000	குழுமம் 31.12.2019 (கணக்காய்வு செய்யப்பட்டது) ரூ 000
1.1 மொத்த கடன்கள் மற்றும் முற்பணங்கள்	**758,942,290**	**719,623,694**	**794,079,619**	**751,077,905**
கழி: திரண்ட பெறுமதி குறைப்பு நிலை 1	3,679,288	3,838,089	3,800,247	3,930,386
திரண்ட பெறுமதி குறைப்பு நிலை 2	10,707,506	5,516,738	11,007,341	5,642,568
திரண்ட பெறுமதி குறைப்பு நிலை 3	24,340,249	20,891,363	26,834,249	22,458,317
தேறிய கடன் மற்றும் முற்பணங்கள்	**720,215,247**	**689,377,504**	**752,437,782**	**719,046,634**
1.2 உற்பத்தி அடிப்படையில் கடன் மற்றும் முற்பணங்கள்				
இலங்கை ரூபாய்				
மாற்று உண்டியல்கள்	368,850	463,168	368,850	463,168
குத்தகை	35,467,037	31,898,575	66,155,491	61,738,905
வீட்டுக் கடன்கள்	45,860,707	43,280,931	45,860,707	43,280,931
ஏற்றுமதிக் கடன்கள்	3,612,790	1,738,969	3,612,790	1,738,969
இறக்குமதிக் கடன்கள்	45,157,585	65,293,369	45,157,585	64,090,962
மீள்நிதிக் கடன்கள்	22,065,236	12,100,433	22,065,236	12,100,433
கால கடன்கள்	329,064,664	311,781,833	327,724,035	308,231,502
வாடகை கொள்வனவு	7,259	13,217	16,274	24,328
முதலீட்டு நிதி கணக்கிற்கு எதிரான கடன்கள் (மு.நி.க)	92,623	109,523	92,623	109,523
மேலதிகப்பற்று	80,856,724	90,231,915	80,619,150	90,088,904
ஊழியர் கடன்கள்	9,272,970	8,301,356	9,416,997	8,486,523
நகை அடகுக் கடன்கள்	36,524,159	33,170,643	41,304,635	38,191,423
கடன் அட்டைகள்	15,799,837	16,390,482	15,799,837	16,390,482
நிதிச் சந்தை கடன்கள்	35,733,782	8,987,078	35,733,782	8,987,078
பெக்டரிங்	2,242,061	3,856,292	2,847,402	4,857,674
ஏனையவை	12,414	58,126	500,633	349,316
உப மொத்தம்	662,138,698	627,675,910	697,276,027	659,130,121
வெளிநாட்டு நாணய அலகில்				
மாற்று உண்டியல்கள்	2,380,228	2,124,676	2,380,228	2,124,676
வீட்டுக் கடன்கள்	1,010,732	1,075,431	1,010,732	1,075,431
ஏற்றுமதிக் கடன்கள்	24,647,787	25,674,968	24,647,787	25,674,968
இறக்குமதிக் கடன்கள்	8,017,811	4,243,612	8,017,811	4,243,612
கால கடன்கள்	54,228,169	54,236,868	54,228,169	54,236,868
மேலதிகப்பற்று	6,467,615	4,556,316	6,467,615	4,556,316
ஏனையவை	51,250	35,913	51,250	35,913
உப மொத்தம்	96,803,592	91,947,784	96,803,592	91,947,784
மொத்த கடன்கள் மற்றும் முற்பணங்கள்	**758,942,290**	**719,623,694**	**794,079,619**	**751,077,905**

1.3 ஆண்டில் பெறுமான குறைப்பில் ஏற்பட்ட மாற்றங்கள்

வங்கி	நிலை 1 ரூ 000	நிலை 2 ரூ 000	நிலை 3 ரூ 000	மொத்தம் ரூ 000
2020 ஜனவரி 1ம் திகதியன்று மீதி	3,838,089	5,516,738	20,891,363	30,246,190
இலாபம்/ நட்ட அறிக்கைக்கான தேறிய பெறுமதி குறைப்பு	(158,801)	5,190,768	5,128,048	10,160,015
ஆண்டிற்கான அறவிடமுடியாத கடன்	-	-	(439,226)	(439,226)
பெறுமதி குறைக்கப்பட்ட கடன் மற்றும் வருமதிகளின் மீதான வட்டி வருவாய்	-	-	(3,333,638)	(3,333,638)
ஏனைய அசைவுகள்	-	-	2,093,702	2,093,702
2020 டிசம்பர் 31ம் திகதியன்று மீதி	**3,679,288**	**10,707,506**	**24,340,249**	**38,727,043**

குழுமம்	நிலை 1 ரூ 000	நிலை 2 ரூ 000	நிலை 3 ரூ 000	மொத்தம் ரூ 000
2020 ஜனவரி 1ம் திகதியன்று மீதி	3,930,386	5,642,568	22,458,317	32,031,271
இலாபம்/ நட்ட அறிக்கைக்கான தேறிய பெறுமதி குறைப்பு	(130,139)	5,364,773	6,276,614	11,511,248
ஆண்டிற்கான அறவிடமுடியாத கடன்	-	-	(655,989)	(655,989)
பெறுமதி குறைக்கப்பட்ட கடன் மற்றும் வருமதிகளின் மீதான வட்டி வருவாய்	-	-	(3,348,278)	(3,348,278)
ஏனைய அசைவுகள்	-	-	2,103,585	2,103,585
2020 டிசம்பர் 31ம் திகதியன்று மீதி	**3,800,247**	**11,007,341**	**26,834,249**	**41,641,837**

2) எதிர்பாரா பெறுப்புக்கள் மற்றும் கடன்பாடுகள் மற்றும் பெறுமதிகுறைப்பிற்கான விளக்ககுறிப்பு

திகதியன்று	வங்கி 31.12.2020 (கணக்காய்வு செய்யப்பட்டது) ரூ 000	வங்கி 31.12.2019 (கணக்காய்வு செய்யப்பட்டது) ரூ 000	குழுமம் 31.12.2020 (கணக்காய்வு செய்யப்பட்டது) ரூ 000	குழுமம் 31.12.2019 (கணக்காய்வு செய்யப்பட்டது) ரூ 000
2.1 திரண்ட எதிர்பாரா பொறுப்புக்கள் மற்றும் கடன்பாடுகள்	**484,091,555**	**392,833,728**	**479,654,442**	**390,056,933**
கழி: திரண்ட பெறுமதி குறைப்பு நிலை 1	1,155,451	775,864	1,156,568	775,981
திரண்ட பெறுமதி குறைப்பு நிலை 2	348,123	297,123	348,123	297,282
திரண்ட பெறுமதி குறைப்பு நிலை 3	182,232	344,241	182,232	344,241
தேறிய எதிர்பாராத பொறுப்புகள் மற்றும் கடன்பாடுகள்	**482,405,749**	**391,416,500**	**477,967,519**	**388,639,429**
2.2 உற்பத்தி அடிப்படையில் எதிர்பாரா பெறுப்புக்கள் மற்றும் கடன்பாடுகள்				
இலங்கை ரூபாய்				
கடன் சார்பான எதிர்பாராத பொறுப்புகள் மற்றும் கடன்பாடுகள்				
கடன்களுடன் நேரடி தொடர்புடையவை	136,712,913	119,899,774	130,606,863	115,833,027
கடன்களுடன் நேரடி தொடர்பற்றவை	53,178,490	43,755,348	53,178,490	43,755,348
கடன் ஒப்புதல் சான்றிதழ்கள்	192,132	35,202	192,132	35,202
கடன் சார்பான சான்றிதழ்கள்	856,581	1,253,178	856,581	1,253,178
நிதி உத்தரவாதங்கள்	50,630,134	47,040,632	50,636,634	47,045,832
	241,570,250	211,984,134	235,470,700	207,922,587
ஏனைய எதிர்பாரா பொறுப்புக்கள் மற்றும் கடன்பாடுகள்				
மூலதனம் சார்பான எதிர்பாரா பொறுப்புக்கள்	1,299,104	952,390	2,961,541	2,237,142
குத்தகை சார்பான எதிர்பாரா பொறுப்புக்கள்	41,502	46,287	41,502	46,287
	1,340,606	998,677	3,003,043	2,283,429
உப மொத்தம்	242,910,856	212,982,811	238,473,743	210,206,016
வெளிநாட்டு நாணய அலகில்				
கடன் சார்பான எதிர்பாராத பொறுப்புகள் மற்றும் கடன்பாடுகள்				
கடன்களுடன் நேரடி தொடர்புடையவை	22,463,226	29,735,694	22,463,226	29,735,694
கடன்களுடன் நேரடி தொடர்பற்றவை	1,535,000	1,709,364	1,535,000	1,709,364
கடன் ஒப்புதல் சான்றிதழ்கள்	31,706,831	14,134,602	31,706,831	14,134,602
கடன் சார்பான சான்றிதழ்கள்	23,957,192	16,082,147	23,957,192	16,082,147
நிதி உத்தரவாதங்கள்	3,105,524	2,094,327	3,105,524	2,094,327
	82,767,773	63,756,134	82,767,773	63,756,134
ஏனைய எதிர்பாரா பொறுப்புக்கள் மற்றும் கடன்பாடுகள்				
மூலதனம் சார்பான எதிர்பாரா பொறுப்புக்கள்	-	45,958	-	45,958
எதிர்கால நாணய மாற்றல், விகிதம் சார்பான உடன்படிக்கைகள்	67,793,651	13,218,467	67,793,651	13,218,467
நாணய மாற்றல் உடன்படிக்கைகள் (SWAPs)	90,619,275	102,830,358	90,619,275	102,830,358
	158,412,926	116,094,783	158,412,926	116,094,783
உப மொத்தம்	241,180,699	179,850,917	241,180,699	179,850,917
மொத்த எதிர்பாரா பொறுப்புக்கள் மற்றும் கடன்பாடுகள்	**484,091,555**	**392,833,728**	**479,654,442**	**390,056,933**

2.3 ஆண்டில் பெறுமான குறைப்பில் ஏற்பட்ட மாற்றங்கள்

வங்கி	நிலை 1 ரூ 000	நிலை 2 ரூ 000	நிலை 3 ரூ 000	மொத்தம் ரூ 000
2020 ஜனவரி 1ம் திகதியன்று மீதி	775,864	297,123	344,241	1,417,228
இலாபம்/ நட்ட அறிக்கைக்கான தேறிய பெறுமதி குறைப்பு	379,587	51,000	(162,009)	268,578
ஆண்டிற்கான அறவிடமுடியாத கடன்	-	-	-	-
ஏனைய அசைவுகள்	-	-	-	-
2020 டிசம்பர் 31ம் திகதியன்று மீதி	**1,155,451**	**348,123**	**182,232**	**1,685,806**

குழுமம்	நிலை 1 ரூ 000	நிலை 2 ரூ 000	நிலை 3 ரூ 000	மொத்தம் ரூ 000
2020 ஜனவரி 1ம் திகதியன்று மீதி	775,981	297,282	344,241	1,417,504
இலாபம்/ நட்ட அறிக்கைக்கான தேறிய பெறுமதி குறைப்பு	380,587	50,841	(162,009)	269,419
ஆண்டிற்கான அறவிடமுடியாத கடன்	-	-	-	-
ஏனைய அசைவுகள்	-	-	-	-
2020 டிசம்பர் 31ம் திகதியன்று மீதி	**1,156,568**	**348,123**	**182,232**	**1,686,923**

3) வைப்புக்கள் சம்பந்தமான விளக்ககுறிப்பு

திகதியன்று	வங்கி 31.12.2020 (கணக்காய்வு செய்யப்பட்டது) ரூ 000	வங்கி 31.12.2019 (கணக்காய்வு செய்யப்பட்டது) ரூ 000	குழுமம் 31.12.2020 (கணக்காய்வு செய்யப்பட்டது) ரூ 000	குழுமம் 31.12.2019 (கணக்காய்வு செய்யப்பட்டது) ரூ 000
உள்நாட்டு நாணய வைப்புக்கள்				
நடைமுறை வைப்புக்கள்	49,024,743	31,425,842	49,004,248	31,415,117
சேமிப்பு வைப்புக்கள்	265,552,863	193,430,471	265,158,008	193,430,628
அழைப்பு வைப்புக்கள்	148,798	65,370	148,798	65,370
நிலையான வைப்புக்கள்	452,056,465	404,651,874	469,245,653	417,601,592
வைப்புச் சான்றிதல்கள்	13,758,250	13,039,590	13,758,250	13,039,590
வரையறுக்கப்பட்ட வைப்புக்கள்	1,625,527	1,037,075	1,625,527	1,037,075
மொத்த உள்நாட்டு நாணய வைப்புக்கள்	782,166,646	643,650,222	798,940,484	656,589,372
வெளிநாட்டு நாணய வைப்புக்கள்				
நடைமுறை வைப்புக்கள்	4,940,470	3,611,703	4,940,470	3,611,703
சேமிப்பு வைப்புக்கள்	28,326,652	23,671,412	28,326,652	23,671,412
நிலையான வைப்புக்கள்	70,021,326	46,020,700	70,021,326	46,020,700
வரையறுக்கப்பட்ட வைப்புக்கள்	269,807	296,455	269,807	296,455
மொத்த வெளிநாட்டு நாணய வைப்புக்கள்	103,558,255	73,600,270	103,558,255	73,600,270
மொத்த வைப்புக்கள்	**885,724,901**	**717,250,492**	**902,498,739**	**730,189,642**

JEBZ

சம்பத் வங்கி
எதிர்காலத்தின் முன்னோடிகள்

பிட்ச் தரப்படுத்தல் : AA-(lka) (நிலையான) www.sampath.lk

சம்பத் வங்கி பீ.எல்.சீ.

2020 டிசம்பர் 31இல் முடிவடைந்த ஆண்டிற்கான இடைக்கால நிதிக்கூற்றுக்கள்

(கொழும்பு பங்குச் சந்தையின் சட்டம் 7.4 பிரகாரம்)

கம்பனி பதிவு இலக்கம்: PQ144

நிதிச் சாதனங்களின் சாதாரண பெறுமதி (கணக்காய்வு செய்யப்பட்டது)

சாதாரண பெறுமதியில் மதிப்பிடப்பட்ட அல்லது வெளிக்காட்டப்பட்ட அனைத்து நிதிச்சொத்துக்கள் மற்றும் பொறுப்புக்கள் கீழே காட்டப்பட்டுள்ள சாதாரண பெறுமதி படிநிலையில் காட்டப்பட்டுள்ளன.

(அ) நிலை 1 - மாற்றம் செய்யாத சந்தை விலையில் மதிப்பிடப்பட்டவை
செயலில் உள்ள சந்தை ஒன்றில் கொடுக்கல் வாங்கல் செய்யப்படும் நிதிச் சொத்துக்களின் சாதாரண பெறுமதியை அச்சந்தையில் பரிமாற்றத்துக்காக பயன்படும் விலையை கொண்டு வங்கி மதிப்பிடும். இதற்கமைய, பங்குச்சந்தையில் பட்டியலிடப்பட்டுள்ள பங்குகளின் மற்றும் இலங்கை அரசினால் வெளியிடப்பட்டுள்ள இறையாண்மை முறிகளின் சாதாரண பெறுமதியானது அச்சந்தைகளின் டிசம்பர் 31, 2020ஆம் திகதி காணப்பட்ட விலைகளை அடிப்படையாக கொண்டு மதிப்பிடப்பட்டுள்ளது. அதே நேரம் திறைசேறி உண்டியல் மற்றும் முறிகள் மீதான சாதாரண பெறுமதியானது இலங்கை மத்திய வங்கியினால் வெளியிடப்பட்ட ஆதாயம் சார்பான வரைப்படத்தின் விகிதவலைவை அடிப்படையாக கொண்டு கணக்கிடப்பட்டுள்ளது.

(ஆ) நிலை 2 - காணக்கூடிய உள்ளீடுகளைப் பயன்படுத்தி மதிப்பிடும் நுட்பம்
ஒரு நிதிக் சாதனத்துக்கான சந்தை செயலில் இல்லை என்றால், அந்நிதிச்சாதனத்துக்கு ஒத்த நிதிசாதனங்கள் கொடுக்கல் வாங்கல் செய்யப்படும் சந்தையில் பயன்படுத்தப்படும் விலைகளை வங்கி பயன்படுத்துவன் மூலமோ அல்லது செயலற்ற சந்தை ஒன்றில் வங்கி சாதாரண பெறுதியில் மதிப்பட முயற்ச்சிக்கும் நிதிச் சாதனத்துக்கு ஒத்த சாதனம் ஒன்று கொடுக்கல் வாங்கல் செய்யப்பட்ட விலையை பயன்படுத்துவன் மூலமோ அல்லது அனைத்து குறிப்பிடத்தக்க உள்ளீடுகளையும் காணக்கூடிய மாதரிகளைப் பயன்படுத்துவன் மூலமோ மதிப்பிடும். பெறுதி நிதியல் சாதனங்களுக்கான சாதாரண பெறுமதியை மதிப்பிடும் பொழுது இந்நிதிக்கூற்றுகளை அறிக்கையிடும் திகதியன்று காணப்பட்ட நாணய மாற்று விகிதம் மற்றும் எதிர்காலநாணய மாற்று விகிதத்திற்கு இடையேயான உயர் மதிப்பு ஆகிவை கவனத்தில் கொள்ளப்படுகின்றன. கடன் தீர்பனவு செலவுகளில் காட்டப்பட்டுள்ள நிதிச் சொத்துகள் மற்றும் நிதிப் பொறுப்புகளின் சாதாரண பெறுமதியானது தற்போது நிலவும் சந்தை வட்டி விகிதங்களுடன் குறிப்பிட்ட நிதிச்சொத்துக்களை முதல் முறையாக வங்கியில் நிதிக்கூற்றுகளில் அங்கீகரித்த பொழுது இருந்த வட்டிவிகிதங்களுடன் ஒப்பிடப்பட்டு மதிப்பிடப்படுகின்றது.

(இ) நிலை 3 - கவனிக்க முடியாத உள்ளீடுகளை பயன்படுத்தி மதிப்பிடும் நுட்பம்
ஒன்று அல்லது அதற்கு மேற்பட்ட குறிப்படத்தக்க கவனிக்க முடியாத உள்ளீடுகளை பயன்படுத்தி மதிப்படப்பட்ட சொத்துக்கள் மற்றும் பொறுப்புக்கள்.

டிசம்பர் 31, 2019 இல் நிலை மூன்றின் கீழ் வகைப்படுத்தப்பட்டு அறிக்கையிடப்பட்ட நிதிச்சொத்துகள் சார்பாக அத்திகதியில் காட்டப்பட்ட சாதாரண மதிப்புக்களுடன் ஒப்பிடும் பொழுது பொருண்மை வாய்ந்த மாற்றங்கள் எதுவும் தற்போது ஏற்படவில்லை. டிசம்பர் 31, 2020 உடன் முடிவடைந்த ஆண்டில் நிலை மூன்றின் கீழ் வகைப்படுத்தப்பட்ட நிதிச் சாதனங்களின் சாதாரண பெறுமதியை மதிப்பிடும் பொழுது பயன்படுத்தப்பட்ட மதிப்பிட்டு மாதிரிகள் மற்றும் அனுமானங்களில் வங்கி எந்தவிதமான மாற்றங்களும் செய்யவில்லை.

சாதாரண பெறுமதியில் மதிப்பிடப்பட்ட நிதிச் சொத்துகள் மற்றும் நிதிப் பொறுப்புகள் - சாதாரண பெறுமதிகளின் படி நிலைகள்

வங்கி

மதிப்பிடப்பட்ட திகதி	31.12.2020 திகதியன்று				31.12.2019 திகதியன்று			
	சாதாரண பெறுதி மதிப்பிடப்பட்ட முறைகள்			மொத்தம்	சாதாரண பெறுதி மதிப்பிடப்பட்ட முறைகள்			மொத்தம்
	செயற்படும் சந்தை ஒன்றில் பயன்படுத்தப் படும் விலைகள் (நிலை 1) ரூ 000	குறிப்பிடதக்க கவனிக்க கூடிய உள்ளீடுகள் (நிலை 2) ரூ 000	குறிப்பிடதக்க கவனிக்க முடியாத உள்ளீடுகள் (நிலை 3) ரூ 000	ரூ 000	செயற்படும் சந்தை ஒன்றில் பயன்படுத்தப் படும் விலைகள் (நிலை 1) ரூ 000	குறிப்பிடதக்க கவனிக்க கூடிய உள்ளீடுகள் (நிலை 2) ரூ 000	குறிப்பிடதக்க கவனிக்க முடியாத உள்ளீடுகள் (நிலை 3) ரூ 000	ரூ 000
சாதாரண பெறுமதியில் மதிப்பிடப்பட்ட நிதிச் சொத்துக்கள்								
பெறுதி நிதியியல் சாதனங்கள்	-	2,186,515	-	2,186,515	-	862,754	-	862,754
நிதிச் சொத்துக்கள் - இலாப/(நட்ட) கூற்றினூடாக சாதாரண பெறுமதியில்	9,313,628	-	-	9,313,628	11,130,230	-	-	11,130,230
நிதிச் சொத்துக்கள் - ஏனைய அனைத்தையும் உள்ளடக்கிய வருமானகூற்றினூடாக சாதாரண பெறுமதியில்	24,203,454	-	34,349	24,237,803	17,292,402	-	39,322	17,331,724
சாதாரண பெறுமதியில் மதிப்பிடப்பட்ட மொத்த நிதிச் சொத்துக்கள்	**33,517,082**	**2,186,515**	**34,349**	**35,737,946**	**28,422,632**	**862,754**	**39,322**	**29,324,708**
சாதாரண பெறுமதியில் மதிப்பிடப்பட்ட நிதிச் பொறுப்புக்கள்								
பெறுதி நிதியியல் சாதனங்கள்	-	2,030,947	-	2,030,947	-	604,069	-	604,069
சாதாரண பெறுமதியில் மதிப்பிடப்பட்ட மொத்த நிதிச் பொறுப்புக்கள்	**-**	**2,030,947**	**-**	**2,030,947**	**-**	**604,069**	**-**	**604,069**

குழுமம்

மதிப்பிடப்பட்ட திகதி	31.12.2020 திகதியன்று				31.12.2019 திகதியன்று			
	சாதாரண பெறுதி மதிப்பிடப்பட்ட முறைகள்			மொத்தம்	சாதாரண பெறுதி மதிப்பிடப்பட்ட முறைகள்			மொத்தம்
	செயற்படும் சந்தை ஒன்றில் பயன்படுத்தப் படும் விலைகள் (நிலை 1) ரூ 000	குறிப்பிடதக்க கவனிக்க கூடிய உள்ளீடுகள் (நிலை 2) ரூ 000	குறிப்பிடதக்க கவனிக்க முடியாத உள்ளீடுகள் (நிலை 3) ரூ 000	ரூ 000	செயற்படும் சந்தை ஒன்றில் பயன்படுத்தப் படும் விலைகள் (நிலை 1) ரூ 000	குறிப்பிடதக்க கவனிக்க கூடிய உள்ளீடுகள் (நிலை 2) ரூ 000	குறிப்பிடதக்க கவனிக்க முடியாத உள்ளீடுகள் (நிலை 3) ரூ 000	ரூ 000
சாதாரண பெறுமதியில் மதிப்பிடப்பட்ட நிதிச் சொத்துக்கள்								
பெறுதி நிதியியல் சாதனங்கள்	-	2,186,515	-	2,186,515	-	862,754	-	862,754
நிதிச் சொத்துக்கள் - இலாப/(நட்ட) கூற்றினூடாக சாதாரண பெறுமதியில்	9,313,628	-	-	9,313,628	11,130,230	-	-	11,130,230
நிதிச் சொத்துக்கள் - ஏனைய அனைத்தையும் உள்ளடக்கிய வருமானகூற்றினூடாக சாதாரண பெறுமதியில்	24,203,454	-	34,405	24,237,859	17,292,402	-	39,378	17,331,780
சாதாரண பெறுமதியில் மதிப்பிடப்பட்ட மொத்த நிதிச் சொத்துக்கள்	**33,517,082**	**2,186,515**	**34,405**	**35,738,002**	**28,422,632**	**862,754**	**39,378**	**29,324,764**
சாதாரண பெறுமதியில் மதிப்பிடப்பட்ட நிதிச் பொறுப்புக்கள்								
பெறுதி நிதியியல் சாதனங்கள்	-	2,030,947	-	2,030,947	-	604,069	-	604,069
சாதாரண பெறுமதியில் மதிப்பிடப்பட்ட மொத்த நிதிச் பொறுப்புக்கள்	**-**	**2,030,947**	**-**	**2,030,947**	**-**	**604,069**	**-**	**604,069**

கடன்தீர்ப்பனவு செலவுகளில் மதிப்பிடப்பட்ட நிதி சொத்துக்கள் மற்றும் பொறுப்புகளின் சாதாரண பெறுமதி

வங்கி

மதிப்பிடப்பட்ட திகதி	31.12.2020 திகதியன்று					31.12.2019 திகதியன்று				
	சாதாரண பெறுதி				முன்கொண்டு வரப்பட்ட மீதிகள்	சாதாரண பெறுதி				முன்கொண்டு வரப்பட்ட மீதிகள்
	(நிலை 1) ரூ 000	(நிலை 2) ரூ 000	(நிலை 3) ரூ 000	மொத்தம் ரூ 000	ரூ 000	(நிலை 1) ரூ 000	(நிலை 2) ரூ 000	(நிலை 3) ரூ 000	மொத்தம் ரூ 000	ரூ 000
நிதிச் சொத்துக்கள்										
கடன் தீர்பனவு செலவுகளில் காட்டப்பட்டுள்ள நிதிச் சொத்துக்கள்										
கடன் மற்றும் முற்பணம்	-	723,772,058	-	723,772,058	720,215,247	-	690,192,102	-	690,192,102	689,377,504
கடன் மற்றும் ஏனைய சாதனங்கள்	195,385,320	77,786,548	-	273,171,868	275,091,572	82,709,987	74,485,914	-	157,195,901	156,293,495
	195,385,320	801,558,606	-	996,943,926	995,306,819	82,709,987	764,678,016	-	847,388,003	845,670,999
நிதிப் பொறுப்புக்கள்										
கடன் தீர்பனவு செலவுகளில் காட்டப்பட்டுள்ள நிதிப் பொறுப்புக்கள்										
வைப்பாளர்களுக்கு செலுத்த வேண்டியவை- நிலையான மற்றும் வைப்புச் சான்றிதல்கள்	-	540,480,570	-	540,480,570	535,836,041	-	464,406,797	-	464,406,797	463,712,164
ஏனைய கடன் கொடுத்தவர்களுக்கு செலுத்த வேண்டியவை	-	49,052,595	-	49,052,595	49,052,595	-	55,664,651	-	55,664,651	55,661,729
கடன்பத்திர உரிமையாளர்களுக்கு செலுத்த வேண்டியவை	-	32,810,449	-	32,810,449	30,790,007	-	38,543,541	-	38,543,541	37,642,049
	-	622,343,614	-	622,343,614	615,678,643	-	558,614,989	-	558,614,989	557,015,942

குழுமம்

மதிப்பிடப்பட்ட திகதி	31.12.2020 திகதியன்று					31.12.2019 திகதியன்று				
	சாதாரண பெறுதி				முன்கொண்டு வரப்பட்ட மீதிகள்	சாதாரண பெறுதி				முன்கொண்டு வரப்பட்ட மீதிகள்
	(நிலை 1) ரூ 000	(நிலை 2) ரூ 000	(நிலை 3) ரூ 000	மொத்தம் ரூ 000	ரூ 000	(நிலை 1) ரூ 000	(நிலை 2) ரூ 000	(நிலை 3) ரூ 000	மொத்தம் ரூ 000	ரூ 000
நிதிச் சொத்துக்கள்										
கடன் தீர்பனவு செலவுகளில் காட்டப்பட்டுள்ள நிதிச் சொத்துக்கள்										
கடன் மற்றும் முற்பணம்	-	759,987,497	-	759,987,497	752,437,782	-	720,992,710	-	720,992,710	719,046,634
கடன் மற்றும் ஏனைய சாதனங்கள்	195,419,929	77,786,548	-	273,206,477	275,125,717	82,724,927	74,485,914	-	157,210,841	156,308,796
	195,419,929	837,774,045	-	1,033,193,974	1,027,563,499	82,724,927	795,478,624	-	878,203,551	875,355,430
நிதிப் பொறுப்புக்கள்										
கடன் தீர்பனவு செலவுகளில் காட்டப்பட்டுள்ள நிதிப் பொறுப்புக்கள்										
வைப்பாளர்களுக்கு செலுத்த வேண்டியவை- நிலையான மற்றும் வைப்புச் சான்றிதல்கள்	-	558,795,729	-	558,795,729	553,025,229	-	477,384,710	-	477,384,710	476,661,882
ஏனைய கடன் கொடுத்தவர்களுக்கு செலுத்த வேண்டியவை	-	56,885,151	-	56,885,151	56,871,506	-	67,322,809	-	67,322,809	67,311,166
கடன்பத்திர உரிமையாளர்களுக்கு செலுத்த வேண்டியவை	-	39,551,242	-	39,551,242	37,078,483	-	42,300,404	-	42,300,404	41,371,586
	-	655,232,122	-	655,232,122	646,975,218	-	587,007,923	-	587,007,923	585,344,634

2020 மற்றும் 2019 காலப்பகுதியில் சாதாரண பெறுமதியை மதிப்பிடும் படிநிலைகளுக்கிடையே பொருண்மைவாய்ந்த மாற்றங்கள் எதுவும் ஏற்படவில்லை.

பின்வரும் அட்டவணையில் குறிப்பிடப்பட்டுள்ள நிதிச் சொத்துக்களின் தற்போதைய பெறுமதியானது கிட்டத்தட்ட சரியான சாதாரண பெறுமதியாக அடையாளம் காணப்படுகின்றது. எடுத்துக்காட்டாக, அவை குறுகிய கால அல்லது தற்போதைய சந்தை விகிதங்களுக்கு அமைய அடிக்கடி விலை நிர்ணயம் செய்யப்படும் நிதிச் சொத்துக்களாகும்.

சொத்துக்கள்	பொறுப்புக்கள்
காசு மற்றும் காசுக்கு சமமானவைகள்	வங்கிகளுக்கு செலுத்த வேண்டியவை
இலங்கை மத்திய வங்கியுடனான மீதிகள்	மீள் கொள்வனவு அடிப்படையில் விற்ற பிணைப் பத்திரங்கள்
வங்கிகளிலுள்ள இருப்புக்கள்	சேமிப்பு, நடைமுறை, அழைப்பு மற்றும் வரையறுக்கப்பட்ட வைப்புக்கள்
எதிர் மீள்கொள்வனவு ஒப்பந்தங்கள்	செலுத்த வேண்டிய பங்குலாபம்
ஏனைய நிதிச் சொத்துக்கள்	ஏனைய நிதிப் பொறுப்புக்கள்

விளக்கக் குறிப்புகள்

1 2019 ஆம் ஆண்டில் வருடாந்தக் கணக்கறிக்கைகள் சமர்ப்பிக்கப்பட்டதன் பின்னர், கணக்கியல் கொள்கைகளிலோ கணக்கீட்டுப்படுத்தும் முறைமைகளிலோ எந்தவிதமான மாற்றங்களும் ஏற்படவில்லை.

2 குழும நிதிக்கூற்று அறிக்கைகள், வங்கியினதும் அதன் முற்றிலும் உரித்துடைய துணை நிறுவனங்களான சியப்பத்த பினான்ஸ் பிஎல்சி, சம்பத் சென்டர் லிமிடெட், எஸ்ஸி சிக்யூரிட்டீஸ் (பிறைவேட்) லிமிடெட், சம்பத் இன்போர்மேஷன் டெக்னோலொஜி சொலுஷன்ஸ் லிமிடெட் ஆகியவற்றை உள்ளடக்கியதாகவுள்ளது.

3 இக்காலப்பகுதியில் சொத்துக்களின். பொறுப்புக்களின், எதிர்பாராத பொறுப்புக்களின் உள்ளடக்கங்களில் எந்தவிதமான முக்கிய மற்றங்களும் ஏற்படவில்லை. அறியப்பட்ட எல்லா செலவினங்களும் கணக்கில் காட்டப்பட்டுள்ளன.

4 இந்த இடைக்கால நிதிக்கூற்று அறிக்கைகள் இலங்கை கணக்கியல் நியமம் - LKAS 34 (இடைக்கால நிதிக்கூற்றறிக்கையிடல்) க்கு அமைய மற்றும் கொழும்பு பங்குப் பரிவர்த்தனையின் 7.4 ஆம் விதிக்கமைய தகவல்களை உள்ளடக்கியதாக சமர்ப்பிக்கப்பட்டுள்ளன.

5. **பங்கொன்றின் சந்தைப் பெறுமதி**

	2020 (ரூ)	2019 (ரூ)
டிசம்பர் 31 ஆம் திகதியன்று சந்தைப் பெறுமதி	135.60	162.40
டிசம்பர் 31 உடன் முடிவடைந்த காலாண்டுப்பகுதியில், அதிகூடிய சந்தைப் பெறுமதி	143.20	176.90
டிசம்பர் 31 உடன் முடிவடைந்த காலாண்டுப்பகுதியில், ஆகக் குறைந்த சந்தைப் பெறுமதி	117.00	152.30
டிசம்பர் 31 உடன் முடிவடைந்த காலாண்டுப்பகுதியில், நிறையேற்றப்பட்ட சராசரியான சந்தைப் பெறுமதி	127.11	166.91

6. குழுமத்தின் வெளியக கணக்காய்வாளர்களான M/S Ernst & Young டிசம்பர் 31 2020 ஆம் திகதியன்று முடிவடைந்த ஆண்டுக்கான கணக்காய்வினை பூர்த்தி செய்துள்ளனர். அவர்கள் வங்கியினதும் குழுமத்தினதும் டிசம்பர் 31 2020 ஆம் திகதியன்று முடிவடைந்த ஆண்டுக்கான நிதி கூற்றுக்கள் சரியாகவும் நியாயமானதுமாக சமர்பிக்கப்பட்டுள்ளதாக சான்றளித்துள்ளனர்

7. **கோவிட் - 19 பாதிப்பு**

மார்ச் 2020 இல் தொடங்கிய இலங்கையின் கோவிட் 19 முதல் அலையைத் தொடர்ந்து 2020 அக்டோபரில் இரண்டாவது அலை ஏற்பட்டது, இவை இரண்டும் இலங்கையின் பொருளாதாரத்தை மிகவும் பாதித்தன. கோவிட் 19 தொற்றானது இன்னும் முழுமையாகக் கட்டுப்பாட்டில் இல்லாததினால், பொருளாதாரத்தின் மீதான அதன் உண்மையான தாக்கத்தை மதிப்பிடுவது கடினம் ஆகவே வங்கி அதன் கடன் புத்தகத்திற்கு ஏதேனும் எதிர்பாரா பாதிப்பு ஏற்படும் பட்சத்தில் அதை நிவிர்த்தி செய்வதற்காக 2020 டிசம்பர் 31 ஆம் திகதி முடிவடைந்த ஆண்டிற்கான நிதி அறிக்கைகளில் போதுமான பெறுமான குறைப்பு ஏற்பாடுகளைச் செய்துள்ளது.

மதிப்பாய்வு செய்யப்பட்ட ஆண்டில், தனியாக குறிப்பிடத்தக்கக் கடன்களில் கடன் தரம் தனித்தனியாக மதிப்பீடு செய்யப்பட்டு, அந்த வாடிக்கையாளர்கள் கடன் மீளச் செலுத்த வழங்கப்பட்ட சலுகைகாலத்திற்குள் இருந்ததைப் பொருட்படுத்தாமல் பொருத்தமான ஏற்பாடுகள் செய்யப்பட்டன. மேலும் ஊகிக்க முடியாத பொருளாதார நிலைமைகளின் தாக்கத்தை கருத்திற்கொண்டு வங்கி பெறுமான குறைப்பு ஏற்பாடுகளை செய்துள்ளது. கடன் மீளச்செலுத்த வழங்கப்பட்டிருந்த கடன்சலுகை காலம் அதிகரித்தமை, மற்றும் தொற்று நோயினால் ஏற்படக்கூடிய பாதிப்புக்களை கருத்திற்கொண்டு கணிசமான பெறுமான குறைப்பு ஏற்பாடுகளை வங்கி மேலதிக ஏற்பாடுகளாக 2020இல் செய்திருந்தது. மேலும் வங்கி, மிகவும் பாதிப்படைந்துள்ள தொழிற்துறைகளில் இயங்கும் வாடிக்கையாளர்களை முன்னேற்பாடாக நிலை 1 இல் இருந்து நிலை 2 ஆக தரம் இறக்கியதுடன் அத்தகைய வாடிக்கையாளர்களிடமிருந்து ஏற்படக்கூடிய இழப்புக்களை குறைக்கும் வகையில் அவர்களுக்கெதிராக கணிசமான ஏற்பாட்டை மேற்கொண்டது. கோவிட் 19 தொற்றை கட்டுப்படுத்த எடுக்கப்படும் நடவடிக்கைகள் 2021 ஆம் ஆண்டிலும் தொடருமானால் அதன் உள்ளக மற்றும் வெளியக பொருளாதார மாறிகள் மீதான தாக்கத்தை மேலும் நிலையற்ற தன்மைக்கு இட்டுச் செல்லக்கூடும் என்பதால் எதிர்பார்க்கப்படும் கடன் இழப்புகளைக் கணக்கிடுவதில் இந்த நிச்சயமற்ற தன்மைகளை பிரதிபலிக்கும் வகையில் வங்கி மோசமான பொருளாதார சூழ்நிலை ஏற்படுவதற்கான நிகழ்தகவு வீதத்தை அதிகரித்துள்ளது.

இருப்பினும் 2019 ஆண்டுடன் ஒப்பிடும் பொழுது 2020 ஆம் ஆண்டில் நிலை 3 இல் உள்ளடக்கப்படும் கடன்களுக்கு எதிராக வங்கி அதிக பெறுமதி குறைப்பு ஏற்பாடுகளைச் செய்யவில்லை. ஏனெனில் 2020 ஆம் ஆண்டில் நிலை 3 இல் உள்ள கடன் எண்ணிக்கை அதிகரிப்பானது அதற்கு முந்தைய ஆண்டில் பதிவு செய்யப்பட்ட அதிகரிப்பை பார்க்கிலும் குறைவாக இருந்தது.

மறுபுறம், இந்த ஆண்டில் இலங்கையின் இறையாண்மை மதிப்பீடு குறைந்ததன் காரணமாக வங்கியானது இலங்கை அபிவிருத்திப் பத்திரங்கள் (SLDBs) மற்றும் இலங்கை சர்வதேச இறையாண்மை பத்திரங்கள் (SLISB) எதிராகக் கூடுதலான பெறுமதி குறைப்பு ஏற்பாடுகளை செய்துள்ளது.

8. **அரசாங்கம் விடுத்துள்ள வருமான வரிச் சட்டத்தின் புதிய திருத்தங்கள்**
பெப்ரவரி 12, 2020 திகதியிட்ட அறிவிப்பின்படி, வங்கித் துறைக்குப் பொருந்தக்கூடிய வருமான வரிவிகிதம் 2020 ஜனவரி 01 முதல் நடைமுறைக்கு வரும் வகையில் 24% ஆகக் குறைக்கப்பட்டுள்ளது. இருப்பினும், இந்த திருத்தம் இன்னும் அமுல்படுத்தப்படவில்லை என்ற காரணத்தினால், வருமானவரி மற்றும் பிற்போடப்பட்ட வருமான வரி ஆகிய இரண்டும் 2020 டிசம்பர் 31ஆம் திகதியுடன் முடிவடைந்த காலத்திற்கு 28% என்ற வீதத்தில் கணக்கிடப்பட்டன.

குறைக்கப்பட்ட 24% வீதத்தை நாங்கள் கருத்தில் கொண்டிருந்தால், இலாபநட்ட கூற்றில் அங்கீகரிக்கப்பட்டுள்ள வருமான வரி கட்டணம் ரூ. 93 மில்லியனாகக் குறைந்திருக்கும். இவ் வரிக்கட்டண குறைப்பானது ரூ. 818 மில்லியன் வரிக்கட்டனத்திற்கு எதிரான குறைப்பாகவும் மற்றும் ரூ. 725 மில்லியன் பிற்போடப்பட்ட வருமானவரி கட்டணமாகவும் காணப்படுகின்றனது. மேலும் நிகர ஏனைய அனைத்தையும் உள்ளடக்கிய வருமானம் மீதான பிற்போடப்பட்ட வரிச் செலவீனம் ரூ. 63 மில்லியனினால் குறைந்திருக்கும்.

9. **முந்தைய ஆண்டுகளில் திரட்டப்பட்ட நிதி**
முந்தைய ஆண்டுகளில் மூலதனச் சந்தைகள் வழியாக திரட்டப்பட்ட நிதி கூறப்பட்ட நோக்கங்களுக்காக முழுமையாகப் பயன்படுத்தப்பட்டது.

10. **அறிக்கையிடல் திகதிக்குப் பின்னரான நிகழ்வுகள்**
கீழே குறிப்பிடப்பட்டுள்ள நிகழ்வுகளைத் தவிர நிதிக்கூற்றுக்களில் சரி செய்தல் மற்றும் வெளிப்படுத்தல் தேவைகளையுடைய எந்தவொரு முக்கியமான நிழ்வுகளும் இடம்பெறவில்லை.

10.1 **இயக்குநர்களின் ஓய்வு**
2020 டிசம்பர் 31 திகதி நிலவரப்படி வங்கியின் நிர்வாகம் சாரா இயக்குநர்களாக ஒன்பது (09) ஆண்டு காலத்தைப் பூர்த்தி செய்த செல்வி அன்னிகா சேனாநாயக (சுயாதீன, நிர்வாகி அல்லாத இயக்குநர்) மற்றும் திரு ரணில் பத்திரன (சுயாதீனமற்ற, நிர்வாகி அல்லாத இயக்குநர்) ஆகிய இருவரும் 2021 ஜனவரி 1 முதல் அமுலுக்கு வரும் வகையில் இயக்குநர்கள் குழுவிலிருந்து ஓய்வு பெற்றனர்.

10.2 **பங்குகளின் துணைப்பிரிவு**
வங்கியின் இயக்குநர்கள் குழு 2021 ஜனவரி 27 ஆம் திகதி நடைபெற்ற கூட்டத்தில், பங்குகளின் துணைப் பிரிவின் மூலம் வெளியீட்டிலுள்ள வங்கியின் சாதாரண பங்குகளின் எண்ணிக்கையை அதிகரிக்க ஒப்புதல் அளித்துள்ளது. இதன் மூலம் ஒவ்வொரு பங்குகளும் 3 துணைப்பங்குகளாக பிரிக்கப்படவுள்ளன. இத்துணைப்பிரிவுகளின் பின்பு பங்குகளின் மொத்த எண்ணிக்கை 1,144,373,955 ஆக காணப்படும். பங்குகளின் துணைப்பிரிவிற்கு பின்னர் கூறப்பட்ட மூலதனத்தில் எந்தவொரு மாற்றமும் காணப்படமாட்டாது. இதன் காரணமாகப் பங்குகளின் துணைப்பிரிவினூடாக பெறப்பட்ட பங்குகளை வைத்திருப்பவர்களுக்கான உரிமைகள் ஏற்கனவே அவர்களுக்கு வழங்கப்பட்ட வாக்களிப்பு மற்றும் விநியோக உரிமைகளுக்குச் சமமாக இருக்கும். மேற்கூறிய துணைப்பிரிவினூடான பங்குகளின் அதிகரிப்பானது 2021 மார்ச் 17 அன்று நடைபெறவுள்ள மேலதிக பொதுக் கூட்டத்தில் பங்குதாரர்களின் ஒப்புதலுக்கு உட்படவுள்ளது.

2020 டிசம்பர் 31 ஆம் திகதியுடன் முடிவடைந்த ஆண்டிற்கான வங்கியின் ஒரு பங்குக்கான அடிப்படை நீர்த்த / வருவாய் (இபிஎஸ்) மற்றும் ஒரு பங்குக்கான நிகர சொத்து மதிப்பு ஆகியவை அந்த பங்குளின் துணைப்பிரிவிற்கு சரி செய்யப்படவில்லை, ஏனெனில் இன்னும் பங்குதாரர்களின் ஒப்புதல் பெறப்படாமையாகும். பங்குகளின் துணைப்பிரிவு கருதப்பட்டால், சரி செய்யப்பட்ட இபிஎஸ் மற்றும் ஒரு பங்குக்கான நிகர சொத்து மதிப்பு பின்வருமாறு இருக்கும்.

	வங்கி (ரூ)	குழுமம் (ரூ)
ஒரு பங்குக்கான அடிப்படை நீர்த்த / வருவாய் 2020 டிசம்பர் 31 முடிவடைந்த ஆண்டில்	7.01	7.38
ஒரு பங்குக்கான நிகர சொத்து மதிப்பு 2020 டிசம்பர் 31 திகதியில்	93.98	99.98

10.3 **கடன் பத்திரம் வெளியீடு 2021/2028**
வங்கியின் இயக்குநர் குழு, ரூ. 5,000,000,000 திரட்டக்கூடிய வகையில் ஒவ்வொன்றும் ரூ. 100 மதிப்புடைய 50,000,000 பாஸல் III – அடுக்கு II இணக்கமான, பட்டியலிடப்பட்ட, மதிப்பிடப்பட்ட, பாதுகாக்கப்படாத, துணையான மீட்டெடுக்கக்கூடிய 7 ஆண்டு கடன் பத்திரங்களை (2021/2028) வெளியிடத் தீர்மானித்தது. இத் தொகுதி கடன்கள் ஏதேனும் அடையாளங்காணப்பட்ட தூண்டுதல் புள்ளியொன்றின்போது வங்கியின் சாதாரன பங்குகளாக மாற்றம் செய்யப்ப வேண்டியவை. ஆரம்ப வெளியீட்டில் அதிக கேள்வி ஏற்பட்டால் வங்கியின் விருப்பத்திற்கிணங்க ரூ 1,000,000,000 வரை திரட்டக் கூடிய வகையில் மேலும் 10,000,000 கடன் பத்திரங்களை வழங்குவதற்குத் தீர்மானித்ததோடு மேற்கூறிய பாஸல் III இணக்கமான கடன் பத்திரங்களைக் கொழும்பு பங்குச் சந்தையில் பட்டியலிடவும் வங்கி இணங்கியுள்ளது.

மேற்கூறிய கடன் பத்திர வெளியீடானது நடைபெறவுள்ள மேலதிக பொதுக் கூட்டத்தில் பங்குதாரர்களின் ஒப்புதலுக்கு உட்படவுள்ளது.

10.4 **முன் மொழியப்பட்ட பங்குலாபம்**
2021 பெப்ரவரி 15 ஆம் திகதி நிலவரப்படி வெளியீட்டிலுள்ள 381, 457, 985 பங்குகளின் அடிப்படையில் 2020 டிசம்பர் 31 ஆம் திகதி முடிவடைந்த நிதியாண்டிற்கான ஒரு பங்குக்குரிய இறுதி காசினாலான பங்குலாபம் ரூ 8.25 ஆக இயக்குநர்கள் பரிந்துரைத்துள்ளனர். மேற்கூறப்பட்ட பங்குலாபமானது 2021 மார்ச் 30 ஆம் திகதி நடைபெறவுள்ள வருடாந்த பொதுக் கூட்டத்தில் பங்குதாரர்களின் ஒப்புதலுக்கு உட்படவுள்ளது.

இருப்பினும் 2021 மார்ச் 17 ஆம் திகதி நடைபெறவுள்ள மேலதிக பொதுக் கூட்டத்தில் 01:03 என்ற விகிதத்தில் முன் மொழியப்பட்ட பங்குகளின் துணைப்பிரிவிற்கான தீர்மானத்திற்குப் பங்குதாரர்கள் ஒப்புதல் அளித்தால் இறுதி பங்குலாபம் அதிகரித்த பங்குகளின் எண்ணிக்கையை அடிப்படையாகக் கொண்டமையும் (அதாவது 1,144,373,955 பங்குகள்) இதன் விளைவாக ஒவ்வொரு பங்கிற்குமான இறுதி காசினாலான பங்குலாபம் ரூ 2.75 ஆக அமையும்.

10.5 **இயக்குநர் நியமனம்**
2021 பெப்ரவரி 15 ஆம் திகதி நடைபெற்ற இயக்குநர் குழுக் கூட்டத்தில், திரு வினோத் கிஷோர ஹைத்ராமணியை வங்கியின் இயக்குநர்கள் குழுவின் ஒரு உறுப்பினராக (நிர்வாகமற்ற, சுயாதீன இயக்குநர்) 2021 பெப்ரவரி 16 ஆம் திகதி முதல் அமுலுக்கு வரும் வகையில் நியமிக்க தீர்மானம் எடுக்கப்பட்டது.

JEBZ

சம்பத் வங்கி
எதிர்காலத்தின் முன்னோடிகள்

பெறுகை அறிவித்தல்

வீதி அபிவிருத்தி, போக்குவரத்து, மின்சாரம் மற்றும் சக்திவலு, வீடமைப்பு நிர்மாணத்துறை அமைச்சு

மத்திய மாகாணம்

மத்திய மாகாண சபையின் வீதி அபிவிருத்தி, போக்குவரத்து, மின்சாரம் மற்றும் சக்திவலு, வீடமைப்பு நிர்மாணத்துறை அமைச்சின் பெறுகைக் குழுத் தவிசாளரினால் நிர்மாணக் கைத்தொழில் மற்றும் அதிகார சபையில் (CIDA) வீதிகள் துறையில் செல்லுபடியாகும் பதிவைக் கொண்டுள்ள ஒப்பந்தக்காரர்களிடமிருந்து கைத்தொழில் நிர்மாணம் மற்றும் பொருட்களை வழங்கப் பெற்றுக்கொள்வதற்காக பின்வரும் அட்டவணையில் குறிப்பிடப்பட்டுள்ள வேலைகளுக்காக கேள்விகள் கோரப்படுகின்றன. கேள்வித் தொகை 5 அல்லது 5 மில்லியன் ரூபாவுக்கு மேற்பட்ட வேலைகளுக்கு 1987ஆம் ஆண்டின் 03ஆம் இலக்க பொது ஒப்பந்தங்கள் சட்டத்திற்கமைய பதிவு செய்து கொண்டிருத்தல் வேண்டும்.

2021-03-02ஆம் திகதி முதல் 2021-03-23ஆம் திகதி வரையான அரச வேலை நாட்களில் மு.ப. 9.00 மணி முதல் பி.ப. 3.00 மணி வரை காரியாலய நேரத்தில் கண்டி, போகம்பர, எஹலபொல குமாரிஹாமி மாவத்தையில் அமைந்துள்ள மாகாண வீதி அபிவிருத்தி அதிகார சபை, பொது முகாமையாளரிடம், நிர்மாணக் கைத்தொழில் அபிவிருத்தி அதிகார சபையில் வீதிகளுக்காக செல்லுபடியாகும் பதிவைக் கொண்டுள்ள ஒப்பந்தக்காரர்களின் செல்லுபடியாகும் பதிவுப் புத்தகம் சகிதம் அந்தந்த விடயங்களுக்கு எதிரில் காட்டப்பட்டுள்ள மீளளிக்கப்படாத கேள்வி வைப்பை மக்கள் வங்கியின் 158100110000022 கணக்கு இலக்கத்திற்கு வரவு வைக்கப்பட்ட பற்றுச்சீட்டு மூலப் பிரதியைச் சமர்ப்பித்து கேள்வி மாதிரிப்பத்திரங்களைப் பெற்றுக்கொள்ளலாம்.

கவனிக்கவும்: மேற்படி கணக்கிலக்கத்திற்கு உங்களால் பணம் வைப்புச் செய்யப்படும் போது பற்றுச்சீட்டில்

- ஒப்பந்த நிறுவனத்தின் பெயர் மற்றும் முகவரி
- உங்களால் பணம் செலுத்தப்பட்ட வேலைக்கு இயையான ஒப்பந்த இலக்கம்
- ஒவ்வொரு கேள்விக்காகவும் மீளளிக்கப்படாத கேள்விக் கட்டணத்தை வெவ்வேறாக தெளிவாகக் குறிப்பிட்டிருத்தல் வேண்டும்.

முறையாகப் பூர்த்தி செய்து முத்திரைக்குறி பொறிக்கப்பட்ட கேள்விகளை மூலப் பிரதி மற்றும் நகல் பிரதி என வெவ்வேறு உறைகளிலிட்டு அவ்விரு உறைகளையும் ஒரு உறையிலிட்டு தலைவர், பெறுகைக் குழு, வீதி அபிவிருத்தி, போக்குவரத்து, மின்சக்தி, சக்திவலு மற்றும் வீடமைப்பு நிர்மாணத்துறை அமைச்சு, 109, யடிநுவர வீதி, கண்டி எனும் முகவரிக்கு 2021-03-25ஆம் திகதி மு.ப. 10.30 மணிக்கு முன் கிடைக்கும் வகையில் பதிவுத் தபாலில் அனுப்பியோ அல்லது இக்காரியாலயத்தில் இந்நோக்கத்திற்காக வைக்கப்பட்டுள்ள கேள்விப் பெட்டியில் உள்ளிட்டோ கேள்விகளைச் சமர்ப்பிக்கலாம். கேள்விகளைத் தாங்கி வரும் கடித உறையின் இடதுபக்க மேல் மூலையில் பத்திரிகை விளம்பரத்தில் குறிப்பிடப்பட்டுள்ள வேலைக்கு இயைபுடைய விடய இலக்கத்தையும் வேலையின் பெயரையும் தெளிவாகக் குறிப்பிடவும். கேள்விகள் ஏற்கப்பட்டு முடிவடைந்த உடனடுத்து கேள்விகள் திறக்கப்படுமென்பதுடன் அவ்வேளையில் கேள்விதாரர் அல்லது கேள்விதாரரின் அதிகாரபூர்வ பிரதிநிதியொருவர் கலந்து கொள்வதற்கு அனுமதி வழங்கப்படும்.

2021-03-15ஆம் திகதி மு.ப. 9.30 மணிக்கு கேள்வி முன்னோடிக் கூட்டம் இல. 09, எஹெல்லேபொல குமாரிஹாமி மாவத்தை, போகம்பர, கண்டி, மாகாண வீதி அபிவிருத்தி அதிகார சபை கூட்ட மண்டபத்தில் இடம்பெறும்.

உங்களுக்குத் தேவையான மேலதிக விபரங்களை சாதாரண அலுவலக நேரத்தினுள் பின்வரும் தொலைபேசி இலக்கங்களில் பெற்றுக்கொள்ளலாம். தொலைபேசி இலக்கங்கள் 081-3159904, 081-3159905, 081-3159925, 081-2204378

மாகாண வீதி அபிவிருத்தி அதிகார சபையின் கீழ் ஒப்பந்த நிறுவனத்தினால் 2020ஆம் வருடத்தில் நிறைவேற்றப்பட்ட வேலைகளுக்காக செயலாற்றுகை ஒப்பந்தங்களை வழங்கும் போது கவனத்திற் கொள்ளப்படும். அதேபோல் ஒரு ஒப்பந்த நிறுவனத்திற்கு ஒன்றுக்கு மேற்பட்ட ஒப்பந்தத்தை வழங்கமுடியுமான என்பது பற்றி பெறுகைக் குழு தீர்மானிக்கும். கேள்வி ஆவணங்களுடன் உங்களால் வழங்கப்படும் ஆவணங்களை சரியாகவும் மற்றும் கேள்விப் படிவத்தில் தரப்பட்டுள்ள அறிவுரைகளுக்கு அமைவாகவும் சமர்ப்பித்தல் உங்கள் பொறுப்பாகும் என்பதுடன் இயைபான தகவல்கள் சரியாகச் சமர்ப்பிக்கப்படாமை கேள்விகள் நிராகரிக்கப்படுவதற்கு ஏதுவாகலாம். மேலும் ஏதாவது ஒரு கேள்வியை அல்லது எல்லாக் கேள்விகளையும் காரணம் காட்டாமல் நிராகரிக்கும் உரிமை பெறுகைக் குழுவின் தவிசாளருக்கு உண்டென்பதுடன், ஆகக் குறைந்த விலைமனுவை ஏற்றுக்கொள்ள வேண்டும் என்ற கடப்பாடும் இல்லை.

தவிசாளர்,
பெறுகைக் குழு.

வீதி அபிவிருத்தி, போக்குவரத்து, மின்சக்தி, சக்திவலு மற்றும்
வீடமைப்பு நிர்மாணத்துறை அமைச்சு,
109, யடிநுவர வீதி,
கண்டி.

மாகாண வீதி அபிவிருத்தி அதிகார சபை
முதலாம் கட்ட பெறுகை கோருதல் (திறந்த) - 2021

தொ. இல	ஒப்பந்த இலக்கம்	விபரங்கள்	CIDA பதிவு	ஆளவுப் பத்திரத்தின் பெறுமதி (ரூ. மில்.)	மீளளிக்கப்படாத கேள்விப் படிவக் கட்டணம் ரூ.	கேள்விப் பிணை முறி (செல்லுபடியாகும் கால எல்லை 120 நாட்கள்)	
						கேள்விப் பிணை ரொக்கப் பணமாக	கேள்விப் பிணை வங்கிப் பிணை முறியாக
மாகாண நிலையான அபிவிருத்தி மானியம்							
கண்டி மாவட்டம்							
நிறைவேற்றுப் பொறியியலாளர் அலுவலகம் - கண்டி							
1	CPC/PRDA/ PSDG/K/ KAN/2021/01	வெரலுகொல்ல முதலிவத்த வீதிக்கு அஸ்பால்ட் பரப்புதல் மற்றும் கட்டமைப்புகளை நிர்மாணித்தல் (0+000-2+000Km)	C 6 முதல் C5	24.50	7,000.00	123,000.00	246,000.00
நிறைவேற்றுப் பொறியியலாளர் அலுவலகம் - ஹாரிஸ்பத்துவ							
2	CPC/PRDA/ PSDG/K/ HAR/2021/01	அரத்தம பெத்தேகம வீதிக்கு (269C) அஸ்பால்ட் பரப்புதல் மற்றும் கட்டமைப்புகளை நிர்மாணித்தல் (0+000-2+900Km)	C 5 முதல் C4	36.83	10,000.00	184,500.00	369,000.00
நிறைவேற்றுப் பொறியியலாளர் அலுவலகம் - குண்டசாலை							
3	CPC/PRDA/ PSDG/K/ KUN/2021/01	ஹிம்புட்டுவ பமுனுவ வீதிக்கு அஸ்பால்ட் பரப்புதல் மற்றும் கட்டமைப்புகளை நிர்மாணித்தல் (0+900-3+200Km)	C 6 முதல் C5	21.60	7,000.00	108,500.00	217,000.00
4	CPC/PRDA/ PSDG/K/ KUN/2021/02	நாபான யக்கலபிட்டிய வீதிக்கு அஸ்பால்ட் பரப்புதல் மற்றும் கட்டமைப்புகளை நிர்மாணித்தல் (0+000-1+190Km)	C 5 முதல் C4	26.43	8,000.00	132,500.00	265,000.00
நிறைவேற்றுப் பொறியியலாளர் அலுவலகம் - கம்பஹா							
5	CPC/PRDA/ PSDG/K/ GAM/2021/01	நாவலப்பிட்டிய தெகிந்த வீதிக்கு கார்பட் இட்டு அபிவிருத்தி செய்தல் (0+000-2+000Km)	C6 முதல் C5	18.80	6,000.00	95,000.00	190,000.00
6	CPC/PRDA/ PSDG/K/ GAM/2021/02	வெரலுகொல்ல இந்துலங்கா வீதிக்கு கார்பட் இட்டு அபிவிருத்தி செய்தல் (1+700-2+820 Km)	C6 முதல் C5	13.05	5,000.00	65,500.00	131,000.00
மாத்தளை மாவட்டம்							
நிறைவேற்றுப் பொறியியலாளர் அலுவலகம் - மாத்தளை							
7	CPC/PRDA/ PSDG/M/ MAT/2021/01	மல்சிரிபுர மில்லவ வீதிக்கு கார்பட் இட்டு அபிவிருத்தி செய்தல் (5+408-6+400Km) மற்றும் "U" வடிவிலான வடிகானை நிர்மாணித்தல்	C6 முதல் C5	12.06	5,000.00	60,500.00	121,000.00
8	CPC/PRDA/ PSDG/M/ MAT/2021/02	அலவத்த முவந்தெனிய வீதிக்கு கார்பட் இட்டு அபிவிருத்தி செய்தல் (0+346 - 1+600Km) மற்றும் வெள்ளைக் கோடுகளை அடையாளமிடல் (0+000 - 1+600Km)	C6 முதல் C5	15.55	6,000.00	78,000.00	156,000.00
நிறைவேற்றுப் பொறியியலாளர் அலுவலகம் - நாஉல							
9	CPC/PRDA/ PSDG/M/ NAU/2021/01	மெதபெத்த தம்பாவ வீதிக்கு கார்பட் இட்டு அபிவிருத்தி செய்தல் (0+000-1+400Km)	C6 முதல் C5	13.98	5,000.00	70,000.00	140,000.00
10	CPC/PRDA/ PSDG/M/ NAU/2021/02	நாகொல்ல வெலமிட்டியாவ வீதிக்கு கார்பட் இட்டு அபிவிருத்தி செய்தல் (4+000 - 6+041Km) மற்றும் "U" வடிவிலான வடிகானை நிர்மாணித்தல்	C6 முதல் C5	22.30	7,000.00	112,000.00	224,000.00
நுவரெலியா மாவட்டம்							
நிறைவேற்றுப் பொறியியலாளர் அலுவலகம் - ரிகில்லகஸ்கட							
11	CPC/PRDA/ PSDG/N/ RIK/2021/01	தெனிகே மகுருப்ப வீதிக்கு கார்பட் இட்டு அபிவிருத்தி செய்தல் (1+000-1+960Km)	C6 முதல் C5	18.66	6,000.00	93,500.00	187,000.00
நிறைவேற்றுப் பொறியியலாளர் அலுவலகம் - தம்புள்ளை							
12	CPC/PRDA/ PSDG/N/ DIM/2021/01	கினிகத்ஹேன ஹோமாகம வீதிக்கு கார்பட் இட்டு அபிவிருத்தி செய்தல் மற்றும் கட்டமைப்புகளை நிர்மாணித்தல் (1+230-4+765)Km	C5 முதல் C4	49.19	12,500.00	246,000.00	492,000.00
நிறைவேற்றுப் பொறியியலாளர் அலுவலகம் - ராகல							
13	CPC/PRDA/ PSDG/N/ RAG/2021/01	தலவாக்கலை நானுஓயா வீதிக்கு கார்பட் இட்டு அபிவிருத்தி செய்தல் மற்றும் கட்டமைப்புகளை நிர்மாணித்தல் (0+000-2+360 Km)	C5 முதல் C4	42.15	11,000.00	211,000.00	422,000.00
வீதிப் பராமரிப்பு நிகழ்ச்சித் திட்டம்							
கண்டி மாவட்டம்							
நிறைவேற்றுப் பொறியியலாளர் அலுவலகம் - கண்டி							
14	CPC/PRDA/ MAIN/K/ KAN/2021/01	தித்தவெல வீதியை அகலமாக்கி அஸ்பால்ட் பரப்புதல் மற்றும் கட்டமைப்புகளை நிர்மாணித்தல் (0+000-1+150Km)	C5 முதல் C4	39.94	10,000.00	200,000.00	400,000.00
15	CPC/PRDA/ MAIN/K/ KAN/2021/02	ஹந்தான உடவல வீதிக்கு அஸ்பால்ட் பரப்பி அபிவிருத்தி செய்தல் (0+100-0+180Km)	C8 முதல் C5	3.49	2,500.00	17,500.00	35,000.00
16	CPC/PRDA/ MAIN/K/ KAN/2021/03	ரஜபிஹில்ல மாவத்தையில் பக்க வடிகான்களை நிர்மாணித்தல், கடினமான வரம்புகளை நிர்மாணித்தல், பக்கச் சுவர்களை நிர்மாணித்தல், மதகுகளை நிர்மாணித்தல் மற்றும் வீதியை விஸ்தரித்து அஸ்பால்ட் பரப்புதல் (1+475+1+850Km)	C7 முதல் C5	9.17	3,500.00	46,000.00	92,000.00
17	CPC/PRDA/ MAIN/K/ KAN/2021/04	மாரஸ்ஸன உடதெனிய போபிட்டிய வீதிக்கு அஸ்பால்ட் பரப்புதல் மற்றும் தடுப்புச் சுவர் மற்றும் கட்டமைப்புகளை நிர்மாணித்தல் (2+215-3+497Km)	C6 முதல் C5	19.21	6,000.00	96,500.00	193,000.00
18	CPC/PRDA/ MAIN/K/ KAN/2021/05	வல்கம்பாய வஹரக்கொட வீதியில் கட்டமைப்புகளை நிர்மாணித்தல் (0+000-3+200Km)	C7 முதல் C5	8.42	3,500.00	42,500.00	85,000.00
19	CPC/PRDA/ MAIN/K/ KAN/2021/06	எதண்டுவாவ ருஹுன்தெனிய வீதியில் கட்டமைப்புகளை நிர்மாணித்தல் (0+000-1+055Km)	C8 முதல் C5	4.76	2,500.00	24,000.00	48,000.00
நிறைவேற்றுப் பொறியியலாளர் அலுவலகம் - ஹாரிஸ்பத்துவ							
20	CPC/PRDA/ MAIN/K/ HAR/2021/01	தேதுனுபிட்டிய கொடதலே வீதிக்கு அஸ்பால்ட் பரப்புதல் மற்றும் கட்டமைப்புகளை நிர்மாணித்தல் (0+500-1+600Km)	C6 முதல் C5	14.57	5,000.00	73,000.00	146,000.00
21	CPC/PRDA/ MAIN/K/ HAR/2021/02	தெல்கஸ்கொட அக்குறணை வீதிக்கு அஸ்பால்ட் பரப்புதல் மற்றும் கட்டமைப்புகளை நிர்மாணித்தல் (0+000-2+090Km)	C7 முதல் C5	6.45	3,500.00	32,500.00	65,000.00
22	CPC/PRDA/ MAIN/K/ HAR/2021/03	வத்தேகம உடுகொட வீதியில் கட்டமைப்புகளை நிர்மாணித்தல் (0+000-5+600Km)	C8 முதல் C5	2.84	2,500.00	14,500.00	29,000.00
23	CPC/PRDA/ MAIN/K/ HAR/2021/04	பட்டபொல முதுகம்மான வீதிக்கு அஸ்பால்ட் பரப்புதல் மற்றும் கட்டமைப்புகளை நிர்மாணித்தல் (1+000-1+810Km)	C6 முதல் C5	15.21	6,000.00	76,500.00	153,000.00
24	CPC/PRDA/ MAIN/K/ HAR/2021/05	கலகெதர பொஹொலியத்த வீதியில் கட்டமைப்புகளை நிர்மாணித்தல் (0+000-4+000Km)	C8 முதல் C5	4.82	2,500.00	24,500.00	49,000.00
25	CPC/PRDA/ MAIN/K/ HAR/2021/06	ஜயந்தி மாவத்தையில் கட்டமைப்புகளை நிர்மாணித்தல் (0+000-2+040Km)	C8 முதல் C5	3.97	2,500.00	20,000.00	40,000.00
நிறைவேற்றுப் பொறியியலாளர் அலுவலகம் - குண்டசாலை							
26	CPC/PRDA/ MAIN/K/ KUN/2021/01	தெல்தெனிய டொபர்டிஸ்கெப் வீதிக்கு அஸ்பால்ட் பரப்புதல் மற்றும் கட்டமைப்புகளை நிர்மாணித்தல் (19+180-20+350Km)	C6 முதல் C5	18.06	6,000.00	90,500.00	181,000.00
27	CPC/PRDA/ MAIN/K/ KUN/2021/02	ஜனசவிகம வீதியில் பக்கச் சுவர்கள் மற்றும் கட்டமைப்புகளை நிர்மாணித்தல் (0+500-0+750Km)	C9 முதல் C5	1.32	1,000.00	7,000.00	14,000.00
28	CPC/PRDA/ MAIN/K/ KUN/2021/03	கப்வெல புட்டுஹுபுவ வீதிக்கு அஸ்பால்ட் பரப்புதல், பக்கச் சுவர்கள் மற்றும் கட்டமைப்புகளை நிர்மாணித்தல் (1+690, 2+375, 2+900-4+000, 4+000-4+990Km)	C5 முதல் C4	29.35	8,000.00	147,000.00	294,000.00
நிறைவேற்றுப் பொறியியலாளர் அலுவலகம் - கம்பஹா							
29	CPC/PRDA/ MAIN/K/ GAM/2021/01	பமுனுவ போயகம வீதிக்கு கார்பட் இட்டு அபிவிருத்தி செய்தல் (0+000-0+620 Km)	C6 முதல் C5	10.62	5,000.00	53,500.00	107,000.00
30	CPC/PRDA/ MAIN/K/ GAM/2021/02	கம்பொல ஒராயன் வீதிக்கு கார்பட் இட்டு அபிவிருத்தி செய்தல் (0+000-2+100Km)	C6 முதல் C5	20.65	7,000.00	103,500.00	207,000.00
31	CPC/PRDA/ MAIN/K/ GAM/2021/03	கம்பொல நிறைவேற்றுப் பொறியியலாளர் அலுவலகத்தின் கூரை திருத்தவேலைகள் மற்றும் நிறப் பூச்சுகளை மேற்கொள்ளல்.	C8 முதல் C5	2.08	2,500.00	10,500.00	21,000.00
32	CPC/PRDA/ MAIN/K/ GAM/2021/04	சுதுகல வேகிரிய வீதிக்கு கார்பட் இட்டு அபிவிருத்தி செய்தல் (0+000-0+630 km)	C7 முதல் C5	6.43	3,500.00	32,500.00	65,000.00
33	CPC/PRDA/ MAIN/K/ GAM/2021/05	பரணகல பெனிலேன்ட் வீதிக்கு கார்பட் இட்டு அபிவிருத்தி செய்தல் மற்றும் கட்டமைப்புகளை நிர்மாணித்தல் (1+300-2+850 km)	C6 முதல் C5	18.14	6,000.00	91,000.00	182,000.00
மாத்தளை மாவட்டம்							
நிறைவேற்றுப் பொறியியலாளர் அலுவலகம் - மாத்தளை							
34	CPC/PRDA/ MAIN/M/ MAT/2021/01	கைகாவல கும்பல்ஒலுவ வீதியில் மதகு (7+150 km,1+864km) மற்றும் "U" வடிவிலான வடிகான் (0+063-0+130, 0+140-0+220km)	C8 முதல் C5	2.78	2,500.00	14,000.00	28,000.00
35	CPC/PRDA/ MAIN/M/ MAT/2021/02	ஓவிலிகந்த தெல்விட்ட வீதிக்கு கார்பட் இட்டு அபிவிருத்தி செய்தல் (1+000-1+810Km)	C6 முதல் C5	12.80	5,000.00	64,500.00	129,000.00
36	CPC/PRDA/ MAIN/M/ MAT/2021/03	வேரகம பண்டாரபொல வீதியில் பக்கச் சுவர்களை நிர்மாணித்தல் (4+460 Km)	C6 முதல் C5	13.67	5,000.00	68,500.00	137,000.00
37	CPC/PRDA/ MAIN/M/ MAT/2021/04	ஒல்ஓய வாரியபொல வீதியில் கட்டமைப்புகளை நிர்மாணித்தல் (0+000-2+780 Km)	C8 முதல் C5	4.25	2,500.00	21,500.00	43,000.00
நிறைவேற்றுப் பொறியியலாளர் அலுவலகம் - நாஉல							
38	CPC/PRDA/ MAIN/M/ NAU/2021/01	யட்டவெஹெர அலுத்கம வீதிக்கு கார்பட் இட்டு அபிவிருத்தி செய்தல் (0+000-2+540 Km)	C6 முதல் C5	24.58	7,000.00	123,000.00	246,000.00
39	CPC/PRDA/ MAIN/M/ NAU/2021/02	ஹுங்கன்வெல அலுத்கம வீதிக்கு கார்பட் இட்டு அபிவிருத்தி செய்தல் மற்றும் "U" வடிவிலான வடிகானை நிர்மாணித்தல் (1+000-3+030Km)	C5 முதல் C4	30.96	9,000.00	155,000.00	310,000.00

தொ. இல	ஒப்பந்த இலக்கம்	விபரங்கள்	CIDA பதிவு	அளவுப் பத்திரத்தின் பெறுமதி (ரூ. மில்.)	மீளளிக்கப்படாத கேள்விப் படிவக் கட்டணம் ரூ.	கேள்விப் பிணை முறி (செல்லுபடியாகும் கால எல்லை 120 நாட்கள்)	
						கேள்விப் பிணை ரொக்கப் பணமாக	கேள்விப் பிணை வங்கிப் பிணை முறியாக
40	CPC/PRDA/ MAIN/M/ NAU/2021/03	அம்பன தெமலவாடிய வீதியில் பக்கச் சுவர்களை நிர்மாணித்தல் மற்றும் கொங்கிறீட் காண்களை நிர்மாணித்தல் (Ch +224), (0+040-1+140Km), (0+200-0+300Km), (0+325-0+375Km) (0+600-0+670 Km)	C8 முதல் C5	4.99	2,500.00	25,000.00	50,000.00
41	CPC/PRDA/ MAIN/M/ NAU/2021/04	நாஉல வெலமிட்டியாவ வீதியில் கட்டமைப்புகளை நிர்மாணித்தல் (0+040-0+043), (0+090-0+096), (0+427-0+450), (4+200-4+215), (0+590-0+800), (3+300-3+350)	C7 முதல் C5	6.34	3,500.00	32,000.00	64,000.00
42	CPC/PRDA/ MAIN/M/ NAU/2021/05	தேவகிரிய மாரக்க வீதியில் கட்டமைப்புகளை நிர்மாணித்தல் (2+300-3+000), (1+300-2+750Km)	C6 முதல் C5	10.15	5,000.00	51,000.00	102,000.00
நுவரெலியா மாவட்டம்							
நிறைவேற்றுப் பொறியியலாளர் அலுவலகம் - ரிகில்லகஸ்கட							
43	CPC/PRDA/ MAIN/N/ RIK/2021/01	பொரமடுல்ல பெல்லேபோவல வீதியில் கட்டமைப்புகளை நிர்மாணித்தல் (2/6 - 1+900)Km	C8 முதல் C5	4.37	2,500.00	22,000.00	44,000.00
44	CPC/PRDA/ MAIN/N/ RIK/2021/02	ரிகில்லகஸ்கட நிறைவேற்றுப் பொறியியலாளர் பிரிவில் வீதிக் கடவைகளை அடையாளமிடல், சமிக்ஞை பலகைகள் மற்றும பாதுகாப்பு தூண்களை அமைத்தல் மற்றும் பொருத்துதல்	C9 முதல் C5	1.63	1,000.00	8,500.00	17,000.00
45	CPC/PRDA/ MAIN/N/ RIK/2021/03	தெனிகே மகுருப்ப வீதியில் கட்டமைப்புகளை நிர்மாணித்தல் (0+000-060 Km)	C8 முதல் C5	3.36	2,500.00	17,000.00	34,000.00
46	CPC/PRDA/ MAIN/N/ RIK/2021/04	பதிபெதெல்ல மத்துரட்ட ஹைபொரஸ்ட் வீதியில் கட்டமைப்புகளை நிர்மாணித்தல் (2/3 - 2/4)	C7 முதல் C5	5.85	3,500.00	29,500.00	59,000.00
நிறைவேற்றுப் பொறியியலாளர் அலுவலகம் - திம்புல்ல							
47	CPC/PRDA/ MAIN/N/ DIM/2021/01	லக்ஷபான மரே வீதியில் கட்டமைப்புகளை நிர்மாணித்தல் (0+000-1+500Km)	C8 முதல் C5	4.07	2,500.00	20,500.00	41,000.00
48	CPC/PRDA/ MAIN/N/ DIM/2021/02	டெல்ஹவுஸ் இந்திகட்டுபான வீதியில் கட்டமைப்புகளை நிர்மாணித்தல் (0+000-0+185Km)	C8 முதல் C5	4.61	2,500.00	23,500.00	47,000.00
49	CPC/PRDA/ MAIN/N/ DIM/2021/03	லக்ஷபான மரே வீதிக்கு கார்பட் இட்டு அபிவிருத்தி செய்தல் (1+500-3+350km)	C6 முதல் C5	21.69	7,000.00	108,500.00	217,000.00
நிறைவேற்றுப் பொறியியலாளர் அலுவலகம் - ராகல							
50	CPC/PRDA/ MAIN/N/ RAG/2021/01	நில்தண்டாஹின்ன மடுல்ல வீதியில் பக்கச் சுவர் (4+010km) நிர்மாணித்தல் மற்றும் தம்பகொல்ல பரகஹராவ வீதியில் பக்கச் சுவரை நிர்மாணித்தல் (0+800km)	C6 முதல் C5	10.02	5,000.00	50,500.00	101,000.00
51	CPC/PRDA/ MAIN/N/ RAG/2021/02	வாவி மற்றும் சந்ததென்ன வீதியில் கட்டமைப்புகளை நிர்மாணித்தல் (0+000-4+000) நுவரெலியா வைத்தியசாலை வீதியில் கட்டமைப்புகளை நிர்மாணித்தல் (0+000-0+110km)	C8 முதல் C5	4.39	2,500.00	22,000.00	44,000.00
52	CPC/PRDA/ MAIN/N/ RAG/2021/03	டன்சினன் பூண்டுலோயா வீதியில் கட்டமைப்புகளை நிர்மாணித்தல் (0+000-4+000Km)	C6 முதல் C5	11.19	5,000.00	56,000.00	112,000.00
பொருட்கள் வழங்குதல்							
நிறைவேற்றுப் பொறியியலாளர் அலுவலகம் - கண்டி							
53	CPC/PRDA/ MAIN/K/ KAN/2021/07	வீதிப் பராமரிப்பு வேலைகளுக் காக கண்டி நிறைவேற்றுப் பொறியியலாளர் அலுவலகத்திற்கு பொருட்கள் வழங்குதல்	C 8 முதல் C5	2.76	2,500.00	14,000.00	28,000.00
நிறைவேற்றுப் பொறியியலாளர் அலுவலகம் - ஹாரிஸ்பத்துவ							
54	CPC/PRDA/ MAIN/K/ HAR/2021/07	முருகொன மல்கம்மன்தெனிய வீதிக்கு அஸ்பால்ட் பரப்புவதற்காக பொருட்கள் வழங்குதல் (1+000-4+255Km)	C 9 முதல் C5	0.68	1,000.00	3,500.00	7,000.00
நிறைவேற்றுப் பொறியியலாளர் அலுவலகம் - ரிகில்லகஸ்கட							
55	CPC/PRDA/ MAIN/N/ RIK/2021/05	உடவத்த கலஉட இல்லகொல்ல வீதிக்கான பொருட்கள் வழங்குதல் (5+200- 7+000 km)	C9 முதல் C5	0.97	1,000.00	5,000.00	10,000.00
நிறைவேற்றுப் பொறியியலாளர் அலுவலகம் - ராகல							
56	CPC/PRDA/ MAIN/N/ RAG/2021/04	ராகல நிறைவேற்றுப் பொறியியலாளர் அலுவலகத்திற்கு பொருட்கள் வழங்குதல்	C9 முதல் C5	0.69	1,000.00	3,500.00	7,000.00
அஸ்பால்ட் வழங்குதல்							

தொ. இல	ஒப்பந்த இலக்கம்	விபரங்கள்	அரசாங்கத்தின் செல்லுபடியாகும் வியாபார பதிவு	அளவுப் பத்திரத்தின் பெறுமதி (ரூ. மில்.)	மீளளிக்கப்படாத கேள்விப் படிவக் கட்டணம் ரூ.	கேள்விப் பிணை முறி (செல்லுபடியாகும் கால எல்லை 120 நாட்கள்)	
						கேள்விப் பிணை ரொக்கப் பணமாக	கேள்விப் பிணை வங்கிப் பிணை முறியாக
நிறைவேற்றுப் பொறியியலாளர் அலுவலகம் - ஹாரிஸ்பத்துவ							
57	CPC/PRDA/ MAIN/K/ HAR/2021/09	மருகொன மல்கமன்தெனிய வீதிக்கு மருகொன மல்கமன் தெனிய வீதிக்கு அஸ்பால்ட் பரப்புவதற்காக அஸ்பால்ட் வழங்குதல் (1+000-4+255Km)	அஸ்பால்ட் உற்பத்தி மற்றும் விநியோகத் திற்கான வினயாபாரப் பதிவு	2.85	2,500.00	14,500.00	29,000.00
நிறைவேற்றுப் பொறியியலாளர் அலுவலகம் - ரிகில்லகஸ்கட							
58	CPC/PRDA/ MAIN/N/ RIK/2021/06	உடவத்த கலஉட இல்லகொல்ல வீதிக்கு அஸ்பால்ட் வழங்குதல் (5+200- 7+000 km)	அஸ்பால்ட் உற்பத்தி மற்றும் விநியோக த்திற்கான வியாபாரப் பதிவு	13.15	5,000.00	66,000.00	132,000.00

OBSERVER JOBS

BREAKING BOUNDARIES

THE COUNTRY'S LARGEST RECRUITMENT DATABASE

FOR JOBSEEKERS

www.observerjobs.lk

சணச அபிவிருத்தி வங்கி பி எல் சி
ஹொரண கிளை

சணச அபிவிருத்தி வங்கி பி எல் சி இயக்குநர் குழு எடுத்துக்கொண்ட தீர்மானத்திற்கமைய (பதிவு இல. PB 62 PQ) 1990ஆம் ஆண்டின் 4ம் இலக்க வங்கிகளினால் வழங்கப்பட்ட கடன்களை (விஷேட ஏற்பாடுகள்) சட்டத்தின் 4ம் பிரிவின் கீழ் மீள் அறவிடுதல்

கடன் கணக்கு: 2251962

(01) திரு. ஜெயவீர முப்பு ஆராய்ச்சிகே சுகந்திக உப்புல் பெரேரா

(02) செல்வி உபேக்ஷா சேனாதீர

சணச அபிவிருத்தி வங்கி பி எல் சி இயக்குநர் குழுவின் கூட்டத்தில் 18 ஆகஸ்ட் 2020 கூட்டம் சிறப்பாக ஒருமனதாக தீர்மானிக்கப்பட்டது.

அத்துடன் கடன்பட்டவர்களாகிய (01) திரு. ஜெயவீர முப்பு ஆராய்ச்சிகே சுகந்திக உப்புல் பெரேரா (02) செல்வி உபேக்ஷா சேனாதீர என்பவர்கள் சணச அபிவிருத்தி வங்கி பி எல் சியின் பெற்ற கடனை திரும்ப செலுத்த தவறியதால் கொழும்பைச் சேர்ந்த நொத்தாரிசு எஸ் எல் எஸ் டீ குமாரி என்பவரால் அத்தாட்சிப்படுத்தப்பட்டு சணச அபிவிருத்தி வங்கி பி எல் சியில் 29.06.2018 திகதி வைப்பிலிடப்பட்ட அடைமானப் பத்திர இலக்கம் 220, 25 ஒக்டோபர் 2019 முதல் தற்பொழுது வரை தருமதியாக உள்ளதால் சணச அபிவிருத்தி வங்கி பி எல் சி க்கு ரூபா பதினொரு மில்லியன் நானூற்றறுபது ஆயிரத்து நானூற்றி ஐம்பத்தெட்டு தசம் ஒன்பது நான்கு (ரூபா. 11,460,458.94) சணச அபிவிருத்தி வங்கி பி எல் சிக்கு திரும்பச் செலுத்த தவறியதால் வங்கிகளினால் வழங்கப்பட்ட கடன்கள் (விஷேட ஏற்பாடுகள்) 1990 சட்டத்தின் 4ம் பிரிவின் கீழ் குறிக்கப்பட்ட அட்டவணையில் சபை இயக்குநரின் தீர்மானத்திற்கு அமைய சொத்தை சணச அபிவிருத்தி வங்கி பி எல் சி எம். எச். டி. கருணாரத்தன அனுமதிபெற்ற ஏலதாரர் மற்றும் நீதிமன்ற ஆணையாளர், இல:50/3,விஹார மாவத்தை, கொலன்னாவ எனபவரால் அடைமானப் பத்திர இல. 220 பொது ஏல விற்பனை மூலம் விற்கப்பட்டு மேற் கூறப்பட்ட ரூபா. 11,460,458.94 தொகையுடன் 26. ஒக்டோபர் 2019 முதல் இன்று வரை வட்டியும், விளம்பர தொகையும் உட்பட சகல செலவுகளும் அறவிடப்படும்.

அட்டவணை

மேல் மாகாணம் கொழும்பு மாவட்டம், ஹோமாகம பிரதேச சபை எல்லைக்குட்பட்ட பிரதேச செயலாளர் பிரிவில் ஹபரகட தெற்கு இல. 481 B கிராம அலுவலகர் பிரிவுக்குட்பட்ட ஹபரகட கிராமத்தில் அமைந்துள்ள தெல்கஹாவத்த என்றழைக்ப்படுகின்ற காணிதுண்டு 1J அனுமதி பெற்ற நில அளவையாளர் கே. எம். எச் பண்டார என்பவரினால் 03.12.2017 இல் தயாரிக்கப்பட்ட நிலவரைபட இல. 5647 துண்டு 1J சகலதும் பிரிக்கப்பட்டு அறியப்பட்ட காணியின் எல்லை விபரம் பின்வருமாறு

வடக்கு - துண்டு IK, 1G மற்றும் 1H நிலவரைபட இல. 3304
கிழக்கு - 1H நிலவரைபட இல. 3304 மற்றும் லின்டலங்க கும்புர
தெற்கு - லின்டலங்க கும்புர மற்றும் Y. T. மடபத்தவிற்கு உரிய காணி
மேற்கு - Y. T. மடபத்தவிற்கு உரிய காணி மற்றும் துண்டு 1D நிலவரைபட இல.2420

இது இருபத்தொன்பது தசம் ஒன்று ஏழு பேர்ச்சர்ஸ் (0A. OR. 29.17P) விஸ்தீரணத்தையும் கொண்டுள்ளதுடன் பயிர்தோட்டங்கள் மற்றும் அங்கு காணப்படும் அனைத்தையும் கொண்டுள்ளது. மேற் கூறப்பட்ட காணி கே. எம். எச் பண்டார என்பவரினால் 03.12.2017 இல் தயாரிக்கப்பட்ட நிலவரைபட இல. 5647 துண்டு 1J அண்மையில் மீளளவீடு செய்யப்பட்டதன் விபரம் பின்வருமாறு

மேல் மாகாணம் கொழும்பு மாவட்டம், ஹோமாகம பிரதேச சபை எல்லைக்குட்பட்ட பிரதேச செயலாளர் பிரிவில் ஹபரகட தெற்கு இல. 481 B கிராம அலுவலகர் பிரிவுக்குட்பட்ட ஹபரகட கிராமத்தில் அமைந்துள்ள தெல்கஹாவத்த என்றழைக்கப்படுகின்ற காணிதுண்டு 1J அனுமதிபெற்ற நில அளவையாளர் ஏ. டீ. எம் ஜே பூப்பசிங்க என்பவரினால் 15.09.2008 இல் தயாரிக்கப்பட்ட நிலவரைபட இல. 3304 துண்டு 1J சகலதும் பிரிக்கப்பட்டு அறியப்பட்ட விபரம் கீழ்வருமாறு:

வடக்கு - துண்டு IK, 1G மற்றும் 1H மேற்கூறப்பட்ட நிலவரைபடம்
கிழக்கு - 1H நிலவரைபட இல. 3304 மற்றும் லின்டலங்க கும்புர
தெற்கு - லின்டலங்க கும்புர மற்றும் துண்டு 2 நிலவரைபட இல.4690
மேற்கு - காணி துண்டு 1D நிலவரைபட இல.2420 1K, நிலவரைபட இல. 3304

இது இருபத்தொன்பது தசம் ஒன்று ஏழு பேர்ச்சர்ஸ் (0A., OR., 29.17P) விஸ்தீரணத்தையும் கொண்டுள்ளதுடன் மரங்கள் பயிர்தோட்டங்கள் மற்றும் அங்கு காணப்படும் அனைத்தையும் கொண்டுள்ளதுடன் ஹோமாகம பதிவுப்பிரிவில் பரிமாணம்/ தலைப்பு A81/114 வில் பதிவுசெய்யப்பட்டுள்ளது.

சபையின் உத்தரவில்
சபை செயலாளர்

அட்டோர்ணி அதிகாரத்தை இரத்துச் செய்தல்

இலங்கை சனநாயக சோசலிசக் குடியரசு அரசாங்கத்தின் திம்பிரிகஸ்கொட்டுவ 279/ஏ இலக்கத்தில் வதியும் ரணசிங்க ஆரச்சிகே தொன் துஷான் அனுஷ்க ஆகிய நான், ஜப்பான் டோக்கியோவிலுள்ள இலங்கை உயர்ஸ்தானிகர் அலுவலகத்தின் அதிகாரம் வாய்ந்த அதிகாரி உதானி குணவர்தனவினால் 2017-04-13ஆம் திகதி சான்றுபடுத்திய வெளிநாட்டு விசேட அட்டோர்ணி அதிகாரப் பத்திரத்தினால் திம்பிரிகஸ்கொட்டுவ பஹல கெந்தவல 279/ஏ எனும் இலக்கத்தில் வதியும் முருத்தெட்டுவ கம்லத்லாகே லயன்கா பிரியங்கனி குமாரி ஜயவர்தன என்பவருக்கு வழங்கப்பட்ட அதிகாரப் பத்திரத்தை இரத்துச் செய்வதாக இத்தால் அறிவிக்கின்றேன்.

ரணசிங்க ஆரச்சிகே தொன் துஷான் அனுஷ்க

வ/ப குருவிட்ட பலநோக்குக் கூட்டுறவுச் சங்கம் – குருவிட்ட மீட்கப்படாத அடகுப் பொருட்களை பகிரங்க ஏலத்தில் விற்றல்

மக்கள் வங்கியின் அடகுப் பிரதிநிதிகளான, பதிவு இல ர/473 வரையறுக்கப்பட்ட குருவிட்ட, பலநோக்கு கூட்டுறவுச்சங்கத்தின் குருவிட்ட எரந்த, தெப்பனாவ, பனுகெருபிட்டிய, கரபிஞ்சவத்த, பெரடைஸ்வத்த, தெவிபஹல கிராமிய வங்கிகளில் மற்றும் குருவிட்ட நகை பாதுகாப்பு அடகு நிலையம் மற்றும் பெரடைஸ் நகை பாதுகாப்பு அடகு நிலையங்களில் அடகு வைக்கப்பட்டு, 2020.12.31ஆம் திகதி ஒரு வருடம் பூர்த்தியான, இதுவரை மீட்கப்படாத அடகுப்பொருட்கள் கீழ்க்காணும் தினங்களில் பகிரங்க ஏலத்தில் விற்கப்படும்.

திகதி	இடம்	நேரம்
2021.03.20	குருவிட்ட கிராமிய வங்கி வளாகத்தில்	மு.ப.8.30 முதல் பி.ப.4.00 வரை
2021.04.24	குருவிட்ட கிராமிய வங்கி வளாகத்தில்	மு.ப.8.30 முதல் பி.ப.4.00 வரை

தலைமையகம்
வ/ப குருவிட்ட குருவிட்ட ப.நோ.கூ.சங்கம்
தொலைபேசி : 045-2262242
045-2261685 பொது முகாமையாளர்

பொருட் கொள்வனவு அறிவித்தல்
அரசாங்க அச்சுத் திணைக்களம்

N-63

இலங்கை அரசாங்க அச்சுத் திணைக்களத்தின் கொள்வனவுக் குழுத் தலைவரால் வெளிநாட்டு உற்பத்தியாளர்கள்/ அவர்களின் பிரதிநிதிகள் அல்லது அவர்களது அங்கீகாரம் பெற்ற இலங்கையில் உள்ள உள்ளூர் முகவர்களிடமிருந்தும் கீழ் குறிப்பிடப்பட்டுள்ள பொரு(ள்)ட்கள் கொள்வனவு தொடர்பில் விலைமனுக்கள் கோரப்படுகின்றன.

Grade	Size	Substance Required	Grain Direction	Quantity
(A) Double Sided Coated Gloss Art Board	510X760mm	230±2.5% GSM	Parallel to Long Side	17 M/T
(B) Double Sided Coated Gloss Art Board	610X915mm	230±2.5% GSM	Parallel to Long Side	22 M/T
(C) Double Sided Coated Gloss Art Board	640X900mm	230±2.5% GSM	Parallel to Long Side	22 M/T
(D) Double Sided Coated Matt Art Board	815X1060mm	250±2.5% GSM	Parallel to Long Side	13 M/T

விலைமனுக்கள் ஏற்றுக்கொள்ளப்படும் இறுதித் தினம் 2021.03.23ஆந் திகதி பி.ப. 2 மணி வரையாகும். விலைமனுக்கள் ஏற்றுக்கொள்ளல் முடிவடைந்ததை உடனடுத்து விலைமனுக்கள் திறக்கப்படும்.

மேற்குறிப்பிட்ட ஒவ்வொரு விலைமனு தொடர்பிலும் மீளளிக்கப்படாத கட்டணமான ரூபா.4,500.00 கொண்டதும் அத்துடன் விலைமனுக்கள் ஏற்றுக்கொள்ளப்படும் இறுதி தினத்துக்கு முந்திய தினம் பி.ப. 2 மணிக்கு முன்னதாக கிடைக்கப்பெறும் எழுத்து மூலமான விண்ணப்பத்தின் பேரில் கீழ்க்காணும் முகவரியில் அமைந்துள்ள அரசாங்க அச்சுத் திணைக்கள, வழங்கல்கள் பிரிவில் கடமை நாட்களில் மு.ப. 9.00 மணி முதல் பி.ப. 3.00 மணி வரை உரிய விலைமனு தொடர்பான ஆவணங்களை பெற்றுக்கொள்ளலாம்.

மேலதிக விபரங்களை கடமை நாட்களில் மு.ப. 8.30 மணி முதல் பி.ப. 4.15 மணி வரை எமது அலுவலகத்தில் பெற்றுக் கொள்ளலாம்.

கங்கானி லியனகே
பொருட்கொள்வனவு குழுத் தலைவர்.

அரசாங்க அச்சுத் திணைக்களம்,
118, டாக்டர் டனிஸ்டர் டீ சில்வா மாவத்தை,
கொழும்பு - 08.

தொலைபேசி : 011-2694898
இணையத்தளங்கள் : www.documents.gov.lk

2021.02.22

1964ஆம் ஆண்டின் 28ஆம் இலக்க காணி எடுத்தற் (திருத்த) சட்டத்தின் மூலம் திருத்தப்பட்டவாறான காணி எடுத்தற் சட்டத்தின் (அத்தியாயம் 460) 7(1)ஆம் பிரிவின் கீழான அறிவித்தல்

எனது இலக்கம் - KDS/PBK/4/4/4/32
காணி அமைச்சின் இலக்கம் - 4 3/17/2017/E/329

கீழே அட்டவணையில் விபரிக்கப்பட்டுள்ள காணியினை ஒரு பகிரங்க தேவைக்காக எடுத்துக்கொள்ள அரசாட்சியாளர் எண்ணியிருக்கிறார்கள். மேலதிக விபரங்களுக்காக 2021 சனவரி மாதம் 08ஆம் திகதிய மற்றும் 2209/77ஆம் இலக்க இலங்கை சனநாயக சோஷலிசக் குடியரசின் அதி விஷேட வர்த்தமானிப் பத்திரிகையினைப் பார்க்கவும்.

அட்டவணை

மத்திய மாகாணத்தின் கண்டி மாவட்டத்தில் பஸ்பாகே கோரலே பிரதேச செயலாளர் பிரிவில், பஸ்பாகே சிறு பிரிவில் 1097ஆம் இலக்க கெந்தோபிட்டிய கிராம அலுவலர் பிரிவில் ஹைன்போர்ட் குடியிருப்புக் கிராமத்தில் அமைந்துள்ள கண்டி மாவட்ட நில அளவையாளர் மா அதிபதி அவர்களினால் 2020.09.07ஆந் திகதி அளந்து தயாரிக்கப்பட்ட மு.பி.மஹ 6999ஆம் இலக்க காணியின்.

காணித்துண்டு இலக்கம் 01 2.5326 ஹெக்ரயார் அளவு விஸ்தீரணமான ஹைன்போர்ட் வத்த எனும் பெயரினைக் கொண்ட காணியின் எல்லைகள்

வடக்கு - வீதி (வீதி அபிவிருத்தி அதிகார சபை)
கிழக்கு - வீதி (வீதி அபிவிருத்தி அதிகார சபை) மற்றும் காணித் துண்டு இலக்கம் 02
தெற்கு - காணித் துண்டு இலக்கம் 02 மற்றும் தோட்ட வீதி
மேற்கு - தோட்ட வீதி மற்றும் வீதி (வீதி அபிவிருத்தி அதிகார சபை)

காணித்துண்டு இலக்கம் 03 3.6548 ஹெக்ரயார் அளவு விஸ்தீரணமான ஹைன்போர்ட் வத்த காணியின் எல்லைகள்

வடக்கு - காணித் துண்டு இலக்கம் 02 மற்றும் வீதி (வீதி அபிவிருத்தி அதிகார சபை)
கிழக்கு - வீதி (வீதி அபிவிருத்தி அதிகார சபை)
தெற்கு - மு.பி.ஏ 1120 இன் 34ஆவது காணித் துண்டு, காணி மறுசீரமைப்பு ஆணைக்குழு உரிமை கோரும் ஹைன்போர்ட் வத்த மற்றும் தோட்ட வீதி
மேற்கு - தோட்ட வீதி, காணி மறுசீரமைப்பு ஆணைக்குழு உரிமை கோரும் ஹைன்போர்ட் வத்த மற்றும் காணித் துண்டு இலக்கம் 02

சி.கே. அமரகோன்
பிரதேச செயலாளர்
பஸ்பாகே கோரலே.

2021.02.24 ஆந் திகதி
பஸ்பாகே கோரலே பிரதேச செயலகத்தில்
நாலப்பிட்டிய.

BE BETTER INFORMED! News you can trust now free on your mobile phone.

Dinamina Daily News Thinakaran

AVAILABLE AT

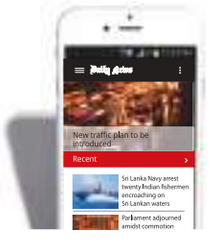

Visit - apps.lakehouse.lk

DOWNLOAD TODAY!

LAKE HOUSE

பொருட்கொள்வனவு அறிவித்தல்

அரசாங்க அச்சுத் திணைக்களம்

N-66

Purchase of 02 No. of Electronic Cutters (Guillotines)

Bid Reference No. : SI 2021/13

இலங்கை அரசாங்க அச்சுத் திணைக்களத்தின் கொள்வனவுக் குழுத் தலைவரால் வெளிநாட்டு முதலீட்டாளர்கள்/ அவர்களின் பிரதிநிதிகள் அல்லது அவர்களது அங்கீகாரம் பெற்ற உள்ளூர் முகவர்களிடமிருந்து Purchase of 02 Nos. of Electronic Cutters (Guillotines) தொடர்பில், விலை மனுக்கள் கோரப்படுகின்றன.

Item No	Description	Quantity
01.	Purchase of Electronic Cutters (Guillotines)	02

விநியோகிக்க வேண்டிய இடம்: அரசாங்க அச்சுத் திணைக்களம், இல. 118, டாக்டர் டனிஸ்ட்டர் டீ சில்வா மாவத்தை, கொழும்பு-08.

2. அக்கறையுடைய தகுதி வாய்ந்த விலைமனுதாரர் ''உதவி அரசாங்க அழுத்தகர் (வழங்கல்கள்) அரசாங்க அச்சுத் திணைக்களம், 118, டாக்டர் டனிஸ்ட்டர் டீ சில்வா மாவத்தை, கொழும்பு 08''. அவர்களிடம் மேலதிக தகவல்களை பெற்றுக்கொள்வதுடன் மேற்குறிப்பிடப்பட்ட முகவரியில் விலை மனு ஆவணங்களை வேலை நாட்களில் மு.ப.09:00 மணி தொடக்கம் பி.ப.03:00 மணி வரையான காலப்பகுதியில் பார்வையிடலாம்.
3. Pre -bid meeting, 17.03.2021 ஆந் திகதி மு.ப 10.00 மணிக்கு இல. 118 டாக்டர் டனிஸ்டர் டீ சில்வா மாவத்தை கொழும்பு-08, இல் அமைந்துள்ள அரச அச்சுத் திணைக்கள கேட்போர் கூடத்தில் நடைபெற உள்ளது.
4. விலைமனுக்கள் ஏற்றுக்கொள்ளப்படும் இறுதித் தினம் 24.03.2021 ஆந் திகதி பி.ப. 2 மணி வரையாகும் விலைமனுக்கள் ஏற்றுக்கொள்ளல் முடிவடைந்ததை உடனடுத்து விலை மனுக்கள் திறக்கப்படும். விலைமனுக்கள் திறக்கப்படும் போது விலைமனுதாரர் அல்லது அவரின் முறையாக அதிகாரமளிக்கப்பட்ட பிரதிநிதிகள் பிரசன்னமாயிருத்தல் வேண்டும்.
5. விலைமனுக்கள் ஏற்றுக்கொள்ளப்படும் இறுதித் தினத்துக்கு முந்திய தினம் பி.ப.2.00 மணிக்கு முன்னதாக மீளளிக்கப்படாத கட்டணமாக ரூபா 6,000.00 உடன் சோத்து கிடைக்கப்பெறும் எழுத்து மூலமான விண்ணப்பத்தின் பேரில் கொழும்பு-08, இல 118, டாக்டர் டனிஸ்ட்டர் டீ சில்வா மாவத்தை, அரசாங்க அச்சுத் திணைக்கள வழங்கல்கள் பிரிவில் கடமை நாட்களில் மு.ப. 9 மணி முதல் பி.ப. 3 மணி வரை விநியோகிக்கப்படும்

கங்கானி லியனகே,
பொருட்கொள்வனவுக்குழுத் தலைவர்

அரசாங்க அச்சுத் திணைக்களம்
118, டாக்டர் டனிஸ்ட்டர் டீ சில்வா மாவத்தை,
கொழும்பு-08.
தொலைபேசி: 011-2694898
இணையத்தளங்கள்: www.documents.gov.lk, www.npa.gov.lk
2021.02.22

பெறுகை அறிவித்தல்

அரசாங்க அழுத்தக திணைக்களம்

N - 60

பின்வரும் உருப்படியின் வழங்கலுக்காக இலங்கையிலுள்ள வழங்குநர்களிடமிருந்து இலங்கை, அரசாங்க அழுத்தக திணைக்கள பெறுகைக் குழுத் தலைவர் விண்ணப்பங்களை கோருகின்றார்.

1. Automatic Strapping Machine – 03 Nos.

விலைமனுவை மூடும் திகதி :- **2021.03.23 ஆம் திகதியன்று பி.ப. 2 மணிக்கு**

விலைமனு குறிப்பீட்டு இல. :- **SCP05/Strapping Machine/NCB14/2020-17**

ஆவணக் கட்டணம் (மீளளிக்கப்படாதது) :- **3,500 ரூபா**

இந்த அறிவித்தலுக்கு உரித்தான விண்ணப்பமானது, உத்தியோகபூர்வ வேலை நாட்களில் மு.ப. 9 மணியிலிருந்து பி.ப. 3 மணி வரையும் ஒவ்வொரு விண்ணப்பத்துடன் மீளளிக்கப்படாத கட்டணம் மற்றும் எழுத்து மூலமான விண்ணப்பமொன்றின் சமர்ப்பித்தலுடன், கொழும்பு-08, கலாநிதி டனிஸ்டர் த சில்வா மாவத்தை, 118 ஆம் இலக்கத்திலுள்ள அரசாங்க அழுத்தக திணைக்கள வழங்கல்கள் பிரிவினால் வழங்கப்படும். மேலே வழங்கப்பட்டுள்ள மூடும் தினத்திற்கு முன் தினம் வரையும் வழங்கல்கள் பிரிவிலிருந்தே பி.ப. 2 மணிக்கு முன்பதாக விண்ணப்பங்கள் வழங்கப்படும்.

மேலதிக விபரங்களை அலுவலகத்திலிருந்து வேலை நாட்களில் மு.ப. 8.30 மணியிலிருந்து பி.ப. 4.15 மணி வரையும் பெற்றுக் கொள்ளலாம்.

கங்கானி லியனகே,
தலைவர், பெறுகைக் குழு,
அரசாங்க அழுத்தக திணைக்களம்,
118, Doctor டனிஸ்டர் த சில்வா மாவத்தை,
கொழும்பு - 08.
தொலைபேசி/தொலைநகல்:- 011-2698653
இணையதளம் :- www.documents.gov.lk

பகிரங்க ஏலவிற்பனை

வெலிபல் பினான்ஸ் நிறுவனத்தில் உத்தரவாத அடிப்படையில் அடகு வைத்து கடன் பெற்று, உரிய காலத்தினுள மீட்கப்படாத தங்க நகைகள் இல: 310, காலி வீதி, கொழும்பு 03 இல் 2021 மார்ச் 26ம் திகதி மு.ப. 10.00 மணிக்கு பகிரங்க ஏலத்தில் விட்கப்படும்.

எந்தவொரு முன்னறிவித்தலும் இன்றி ஏலத்தை நிறுத்தவோ, பின்தள்ளி போடவோ வெலிபல் பினான்ஸ் நிறுவனத்திற்கு உரிமை உள்ளது

முகாமையாளர் - தங்க கடன் பிரிவு வெலிபல் பினான்ஸ்
இல: 310, காலி வீதி, கொழும்பு 03

வெலிபல் பினான்ஸ்

சிறு விளம்பரம்

மோட்டார் வாகனங்கள்

122

மோட்டார் சைக்கிள், திரீவீலர்கள்

விற்பனைக்கு

EP BIC-7198 Hero Passion Pro அதியுயர் விலைக்குண்டு செங்கடல பினான்ஸ் பிஎல்சி, கண்டி. 0770107270, 0774789216. திங்கட்கிழமையிலிருந்து வெள்ளிக்கிழமை வரை மாத்திரம் அழைக்கவும். 015880

Replies to Classifieds & Casual Advertisements published C/o the **Daily News** should only be sent by ordinary post. Replies sent under registered cover will not be accepted.

மத்திய சுற்றாடல் அதிகாரசபை

இறுதி தீர்மான பொது அறிவித்தல்

ஆரம்ப சுற்றாடல் பரிசீலனை பிற்சேர்க்கை (ஆ.சு.ப.பி) அறிக்கை

சிமெண்ட் உற்பத்தி மூலப்பொருட்களை இறக்குவதற்கு இரண்டு மூலப் பொருட்களை இறக்கும் இயந்திரங்களை நிறுவுதல் மற்றும் ஹம்பாந்தோட்டை சர்வதேச துறைமுகத்திலிருந்து மிரிஜ்ஜவில ஏற்றுமதி செயலாக்க மண்டலத்திற்கு ஒரு கன்வேயர் பாதையை அமைத்தல் செயற்றிட்டம்

தேசிய சுற்றாடல் சட்டத்தின் பிரிவு 23வ (4)இன் கீழான அறிவித்தல்

மேற்கூறப்பட்ட ஆரம்ப சுற்றாடல் பரிசீலனை பிற்சேர்க்கை (ஆ.சு.ப.பி.) அறிக்கையை ஆய்வு செய்ததன் பின்னர் மத்திய சுற்றாடல் அதிகார சபையானது 22 நவம்பர் 2000 ம் திகதியன்று வெளியிடப்பட்ட 1159/22 ஆம் இலக்க வர்த்தமானி அறிவித்தல் மூலம் திருத்தியமைக்கப்பட்ட 1993 ஆம் ஆண்டின் 1ஆம் இலக்க தேசிய சுற்றாடல் சட்ட (கருத்திட்டங்களை அங்கீகரிப்பதற்கான அறிவித்தல் முறை) ஒழுங்குவிதி 9(i) இற்கமைவாக வெஸ்டவர், உலக வர்த்தகமையம், எச்சலன் சதுக்கம், கொழும்பு-01ல் அமைந்துள்ள இலங்கை முதலீட்டு சபையிற்கு மேற்கூறப்பட்ட திட்டத்தினை நடைமுறைப்படுத்துவதற்கான அங்கீகாரத்தினை குறித்துரைக்கப்பட்ட நிபந்தனைகள், விசேட விதிகளுக்கமைவாக வழங்க தீர்மானித்துள்ளது என்பதனை இத்தால் பொதுமக்கள் யாவருக்கும் அறியத்தருகிறேன். 2000 ஆம் ஆண்டின் 53வது இலக்க (திருத்தியமைக்கப்பட்ட) தேசிய சுற்றாடல் சட்டத்தின் பொது ஆவணமாக மேற்கூறப்பட்ட ஆரம்ப சுற்றாடல் பரிசீலனை பிற்சேர்க்கை அறிக்கையானது மத்திய சுற்றாடல் அதிகார சபையின் நூலகத்தில் உள்ளது.

பணிப்பாளர் நாயகம்
மத்திய சுற்றாடல் அதிகாரசபை
"பரிசரபியச"
இல.104, டென்சில் கொப்பேகடுவ மாவத்தை, பத்தரமுல்ல.

ஆர்வ வெளிப்பாட்டுக்கான அழைப்பு (REOI)

வன ஜீவராசிகள் மற்றும் வன பாதுகாப்பு அமைச்சு

உலக வங்கியால் நிதி அளிக்கப்பட்ட சூழல் தொகுதி பாதுகாப்பு மற்றும் முகாமைத்துவ செயற்றிட்டம் (ESCAMP)

CREDIT NO. 5792 – LK

இனாமலுவ - இலங்கை வனவியல் நிறுவக, களப் பயிற்சி மத்திய நிலையத்தின் உள்ளக வடிவமைப்புக்காக தனிப்பட்ட ஆலோசகர் ஒருவரை பணியமர்த்தல்

CONTRACT NO: LK-ESCAMP-PMU-208289-CS-INDV

1. உலக வங்கியால் நிதியளிக்கப்பட்ட சூழல் தொகுதி பாதுகாப்பு மற்றும் முகாமைத்துவ செயற்றிட்டமானது (ESCAMP) வன ஜீவராசிகள் மற்றும் வன பாதுகாப்பு அமைச்சினால் செயற்படுத்தப்பட்டுள்ளது. இந்தச் சமூக நன்மைகள் மற்றும் பாதுகாப்பிற்காக இலங்கையில் தேர்வுசெய்யப்பட்ட இடங்களில் சூழல் தொகுதிகளின் முகாமைத்துவத்தை மேம்படுத்துவதே திட்ட மேம்பாட்டு நோக்கமாக உள்ளது.
2. இலங்கை வனவியல் நிறுவகத்தின் இனாமலுவ களப் பயிற்சி மத்திய நிலையத்தின் உள்ளக வடிவமைப்புக்காக முன்மொழியப்பட்ட ஆலோசனை சேவையின் தேவை உள்ளது. இந்தத் திட்டத்தின் நோக்கங்கள் பின்வருமாறு;
   - இனாமலுவவில் உள்ள இலங்கை வனவியல் நிறுவக, களப் பயிற்சி மத்திய நிலையத்தின் தரம் மற்றும் காட்சி விம்பத்தை மேம்படுத்துவதற்கு அழகியல் கவர்ச்சி கொண்ட, பயனுள்ள மற்றும் செலவு குறைந்த உள்ளக வடிவமைப்புகளை பெறுதல்.
   - வனவியல் கல்வி மற்றும் பயிற்சி நிலையத்தில் மகிழ்ச்சியான, வசதியான மற்றும் பாதுகாப்பான கற்கை சூழல் ஒன்றை வழங்குதல்.
   - தளபாடங்கள், பேடக அமைப்பு, வைப்பகம், சாளர வசதிகள், சமையலறை, ஆய்வுகூடம், விரிவுரை மண்டப உபகரணம் மற்றும் அலங்கார உருப்படிகள் உட்பட கவர்ச்சிகரமான மற்றும் செலவு குறைந்ததாக உள்ளக அம்சங்களை பெறுதல்.
   - ஒதுக்கப்பட்ட நிதிக்கு அமைவாக சிறந்த வடிவமைப்பை பெற்றுக்கொள்ளல்.
3. ஆலோசனை தொடர்பிலான விளக்கம்

   இனாமலுவ, களப் பயிற்சி மத்திய நிலையத்தில் தற்போது முன்னெடுக்கப்பட்டிருக்கும் நிர்மாணப் பணிகள் 2021 மே மாதம் பூர்த்தியடையவுள்ளது. ஒவ்வொரு கட்டிடத்திற்கான கட்டிடக்கலைத் திட்டங்கள் மற்றும் தளபாட தளவமைப்புகளுடன் சேர்த்து ஒவ்வொரு கற்பித்தல் கட்டிடத்திற்கும் தேவையான இட வசதியை இந்தத் திட்டத்தின் கட்டிட வடிவமைப்பில் அடையாளம் காணப்பட்டுள்ளது. மாணவர்கள், கல்விசார் ஊழியர்கள் மற்றும் கல்விசாரா ஊழியர்களின் தனிப்பட்ட தேவைகளை கருத்தில் கொண்டு தளபாட தேவைகள் தொடர்பில் தற்காலிக திட்டம் ஒன்றை வன பாதுகாப்பு திணைக்களம் தயாரித்துள்ளது.

   உள்ளக வடிவமைப்பு ஆலோசகர், திணைக்களத்தின் மூலம் நியமிக்கப்பட்ட FD அதிகாரியின் நெருக்கமான ஆலோசனையுடன் பணியாற்ற வேண்டும். நியமிக்கப்பட்ட இந்த அதிகாரியுடன் அனைத்து நடவடிக்கைகளிலும் இணைந்து செயற்படுவது அவசியம்.

இந்தக் கட்டிடங்கள் இனாமலுவ, களப் பயிற்சி மத்திய நிலையத்திற்கு கையளிக்கப்படல் வேண்டும்

கட்டிடம்

1. அலுவலக வளாகம் மற்றும் விரிவுரை அரங்கு
2. மாணவர் விடுதி மற்றும் சிற்றுண்டிச்சாலை
3. விருந்தினர் இல்லம்
4. சிரேஷ்ட ஊழியர் தங்குமிடம்
5. கனிஷ்ட ஊழியர் தங்குமிடம்

சவால்கள்

- ஒட்டுமொத்த உள்ளக வடிவமைப்பு செயல்முறையை திட்டமிடல் மற்றும் பூர்த்தி செய்தல்
- தளபாட தளவமைப்பு திட்டம் ஒன்றை மேம்படுத்துவதற்கு திட்ட ஆலோசனை நிறுவனங்கள் மற்றும் வன பாதுகாப்பு திணைக்களம் மூலம் தயாரிக்கப்பட்ட கள பயிற்சி மத்திய நிலையத்தின் தற்போதுள்ள கட்டிடக்கலை வரைபடங்கள், உள்ளக வடிவமைப்பு தளவமைப்பு திட்டங்களை மீளாய்வு செய்தல்
- கல்வி மற்றும் பயிற்சி நிறுவகங்களின் சுற்றுச்சூழல் அம்சங்களுக்கு ஏற்ற பொருத்தமான, நிலைத்து நிற்கக்கூடிய தயாரிப்புகளை குறிப்பாக வழங்கல்
- அலுவலக வளாகம் மற்றும் விரிவுரை அரங்கம், சிற்றுண்டிச்சாலை, தங்குமிடக் கட்டிடங்கள் - விருந்தினர் இல்லம் மற்றும் RFO/BFO பகுதிகளுக்கு தேவையான குறிப்பிட்ட உபகரணம் மற்றும் கருவிகளை தயார்படுத்தல்

நிர்மாண ஆவணங்கள்

- உள்ளக வடிவமைப்பு மற்றும் தளபாடம் நிறுவுவதற்கான வரைபடங்கள்
- தொழில்நுட்ப விவரக்குறிப்புகள்
- அளவைப்பட்டியல் மற்றும் ஏனைய விலைமனு ஆவணங்கள்

4. உள்ளக வடிவமைப்பில் நிரூபிக்கப்பட்ட அனுபவத்துடன் தகுதியுடைய தனி நபர்களை ESCAMP அழைக்கிறது.

   கல்வி தகைமை: வடிவமைப்பு அல்லது அதற்கு இணையான பட்டம்

   தொழில்முறை தகைமைகள்: தொடர்புடைய உள்ளக வடிவமைப்பில் குறைந்தது பத்து (10) ஆண்டுகள் தொழில்முறை அனுபவம்.

   60 வயதுக்கு குறைந்த வயது எல்லை
5. ஆர்வமுடைய தனிப்பட்டவர்கள் **www.escamp.lk** என்ற இணையதளத்தில் தரப்பட்டுள்ள வடிவத்திற்கு அமைய ஆலோசனை சேவையை நிறைவேற்றுவதற்கு தாம் தகுதி பெற்றிருப்பதை காட்டும் ஆவணங்களின் போதுமான ஆதாரங்களுடன் பின்வரும் தகவல்களை வழங்குதல் வேண்டும். குறிப்புகளுக்கு ஆலோசனை மற்றும் ஏனைய தகவலுக்கான TOR இணையதளத்தில் பதிவேற்றம் செய்யப்பட்டுள்ளது.
6. உலக வங்கியின் ஆலோசகர் வழிகாட்டல்களில் நிர்ணயிக்கப்பட்ட நடைமுறைகளுக்கு அமைய பின்வரும் முறையில் தனிப்பட்ட ஒருவர் தேர்வு செய்யப்படுவார்: 2011 ஜனவரி மாதத்தினதும் 2014 ஜுலையில் திருத்தப்பட்டதுமான உலக வங்கி கடன் பெறுநர் மூலமான ஆலோசகர்களின் தேர்வு மற்றும் பணியமர்த்தல் மற்றும் 2007 NPA ஆலோசனை சேவைகள் வழிகாட்டல்.
7. ஆர்வமுடைய தனிப்பட்டவர்கள் ''சம்பத்பாய'' இல. 82, ரஜமல்வத்த வீதி, பத்தரமுல்லை என்ற முகவரியில் மு.ப. 9:30 தொடக்கம் பி.ப. 3:00 வரை அலுவலக வேலை நாட்களில் சூழல் தொகுதி பாதுகாப்பு மற்றும் முகாமைத்துவ செயற்றிட்ட (ESCAMP), பெறுகை அதிகாரியிடம் இருந்து மேலதிக விபரங்களை பெறலாம் (தொலைபேசி இல. 011-2 888 426, 011-2 888 427 நீடிப்பு 218).
8. 2021 மார்ச் 12 ஆம் திகதி மு.ப. 10.00 க்கு கீழ் தரப்பட்ட முகவரிக்கு ஆர்வ வெளிப்பாடு/ சுயவிபரக்கோவையை சமர்ப்பித்தல் வேண்டும்.
9. ஆர்வ வெளிப்பாட்டை உள்ளடக்கிய கடித உறையில், ''இனாமலுவ - இலங்கை வனவியல் நிறுவக, களப் பயிற்சி மத்திய நிலையத்தின் உள்ளக வடிவமைப்புக்காக தனிப்பட்ட ஆலோசகர் ஒருவரை பணியமர்த்தல்'' என்று குறிப்பிடுதல் வேண்டும்.

தலைவர்,
திட்ட ஆலோசனை பெறுகைக் குழு (CPCP)
சூழல் தொகுதி பாதுகாப்பு மற்றும் முகாமைத்துவ செயற்றிட்டம்,
இல. 82, சம்பத்பாய,
ரஜமல்வத்த வீதி, பத்தரமுல்லை.
2021 மார்ச் 02

To Buy Your Dream Vehicle within your Budget

If it is a vehicle you want,

YOU NAME IT, WE HAVE IT

Sunday Observer ADZ Auto Focus

THE ONLY PLACE TO BUY YOUR DREAM CAR!

- Auto Focus

- Vehicle Rent / Wanted

Sunday Observer ADZ Magazine Issued with Sunday Observer

Hot Line - 011 2 429 369/ 011 2 429 368
E-mail - adzsuo@gmail.com

- Photo Classifieds

இப்பத்திரிகை அஸோஸியேட்ட் நியூஸ் பேப்பர்ஸ் ஒப் சிலோன் லிமிடட் கம்பனியரால் கொழும்பு இல. 35, டி ஆர். விஜயவர்தன மாவத்தையிலுள்ள லேக் ஹவுஸில் 2021 மார்ச் மாதம் 2ம் திகதி செவ்வாய்க்கிழமை அச்சிட்டுப் பிரசுரிக்கப்பட்டது.