

ලංකාදීප

# ක්‍රම+ සෙවණ

එන්නත්කරණය මගින් කොවිඩ් ව්‍යාප්තිය බොහෝ දුරකට මැඩපැවැත්වීමට හැකි වුවද මෙසමයෙහිම ඩොංගු රෝගයද දිවයින පුරා වරින් වර හිස බසවනු දැක ගත හැකිය. කොවිඩ් ව්‍යාප්තිය හමුවේ රාජ්‍ය සහ පෞද්ගලික අංශ සේවකයන් හිටපට වී වැඩ කිරීමේ ක්‍රමවේදය ඇරැඹීමත් සමග ඩොංගු ව්‍යාප්තියේද මන්දගාමී භාවයක් පෙන්වුම් කෙරුණි. එහෙත් වර්තමානය වනවිට කොවිඩ් සේම වාර්තා වෙන ඩොංගු රෝගීන්ගේ සංඛ්‍යාවද ඉහළ යමින් පවතී. ඒ ඩොංගු -03 යන නව ප්‍රභේදයක්ද සමගිනි.

# ඩොංගු-03

## අලුත්ම ප්‍රබේදයක්

• පැතිරීම වේගවත් • නිරන්තර සෝදිසියෙන් සිටින්න

ඩොංගු රෝගය - I, II, III සහ IV යනුවෙන් ප්‍රභේද සතරකි. මුල් කාලයේදී මෙරටේ ඩොංගු -01 පැතිර ගිය අතර 2017 වනවිට ඩොංගු -02 ප්‍රභේදයේ ව්‍යාප්තිය ඇරැඹිණි. අද වනවිට ඩොංගු -02 ප්‍රභේදය සමගම නව ප්‍රභේදය වන ඩොංගු -03 හිද පැතිරීම වේගවත් වී ඇත. එය ප්‍රතිශතයක් ලෙස දැක්වුවහොත් ඩොංගු -02 ප්‍රභේදය සියයට හතළිස් එකක් වනවිට නව ප්‍රභේදය සියයට හිස් නවයක් තරම් වේගවත්ව පැතිරීම සිදුව ඇත..

මීට පෙරතුව ඩොංගු වැළඳුණු පුද්ගලයකුට වුවද නැවත වතාවක් රෝගය වැළඳිය හැකි අතර රෝගියාගේ තත්ත්වය බරපතළ විය හැකිය. අනෙක් ඩොංගු ප්‍රභේද මෙන් නොව මෙහි වේගවත් ව්‍යාප්තිය හමුවේ රෝග ලක්ෂණ ඉතා ඉක්මනින් මතු විය හැකිය. මේ වනවිට දිවයින පුරාම ඩොංගු අවදනම ඇති අතර නව ප්‍රභේදය වාර්තා වී ඇත්තේ කොළඹ නගර සභා බල ප්‍රදේශයත්, ගම්පහ දිස්ත්‍රික්කයෙනුත්ය. නව ප්‍රභේදය ඇතුළුව සියලුම ඩොංගු රෝගීන් සතියකට 50ත් 60ත් අතර සංඛ්‍යාවක් ළමා රෝහලට වාර්තා වෙන අතර වරකට රෝගීන් 30කට ආසන්නවද හමුවන අවස්ථා ඇත.

ඉදිරියේදී ලංකාව පුරාම නව ප්‍රභේදය ව්‍යාප්තව යාමේ අවදනමක් පවතින බැවින් කුඩා දරුවන් සේම වැඩිහිටි සියලුම දෙනා අවධානයෙන් පසුවිය යුතුය. එසේම මේ දිනවලදී පුද්ගලයකු උණ තත්ත්වයෙන් පෙළේ නම් තමන් විසින් රෝග විනිශ්චය කිරීමට යාමෙන් වැළකිය යුතුය. මෙබඳු විටෙකදී නිවැරදිව රෝග විනිශ්චය අත්‍යවශ්‍ය බව සලකන්න.

ඩොංගු රෝගයේ ලක්ෂණ ද බෙහෙවින්ම කොවිඩ් රෝග ලක්ෂණවලට සමාන වේ. යම් පුද්ගලයකුට දින 03ට වඩා උණ පවතිනම් කොවිඩ්ද, ඩොංගුද නොවිසේ නම් වෙනත් වසිරස් උණ තත්ත්වයක්ද යන්න පැහැදිලි රෝග විනිශ්චයක් අවශ්‍යම වේ. මෙහිදී සම්පූර්ණ රුධිර පරීක්ෂාවක් සිදුකර ගත යුතුය.

උණ ගතියට අමතරව හිසරදය, ඇස් යට කැක්කුම, බඩේ දකුණු පසට වන්නට (අක්මාව ඇති ප්‍රදේශයේ) හට ගන්නා කැක්කුම, හන්දිපත් වේදනාව, මස් පිඬුවල වේදනාව වැනි සාමාන්‍ය ඩොංගු රෝගයේම ලක්ෂණ ඇති වේ.

ඩොංගු සඳහා තවමත් ප්‍රතිශක්තිකරණයක් සොයාගෙන නැති නිසා වැළඳුණු මුල් අවස්ථාවේදීම තදනා ගැනීමෙන්

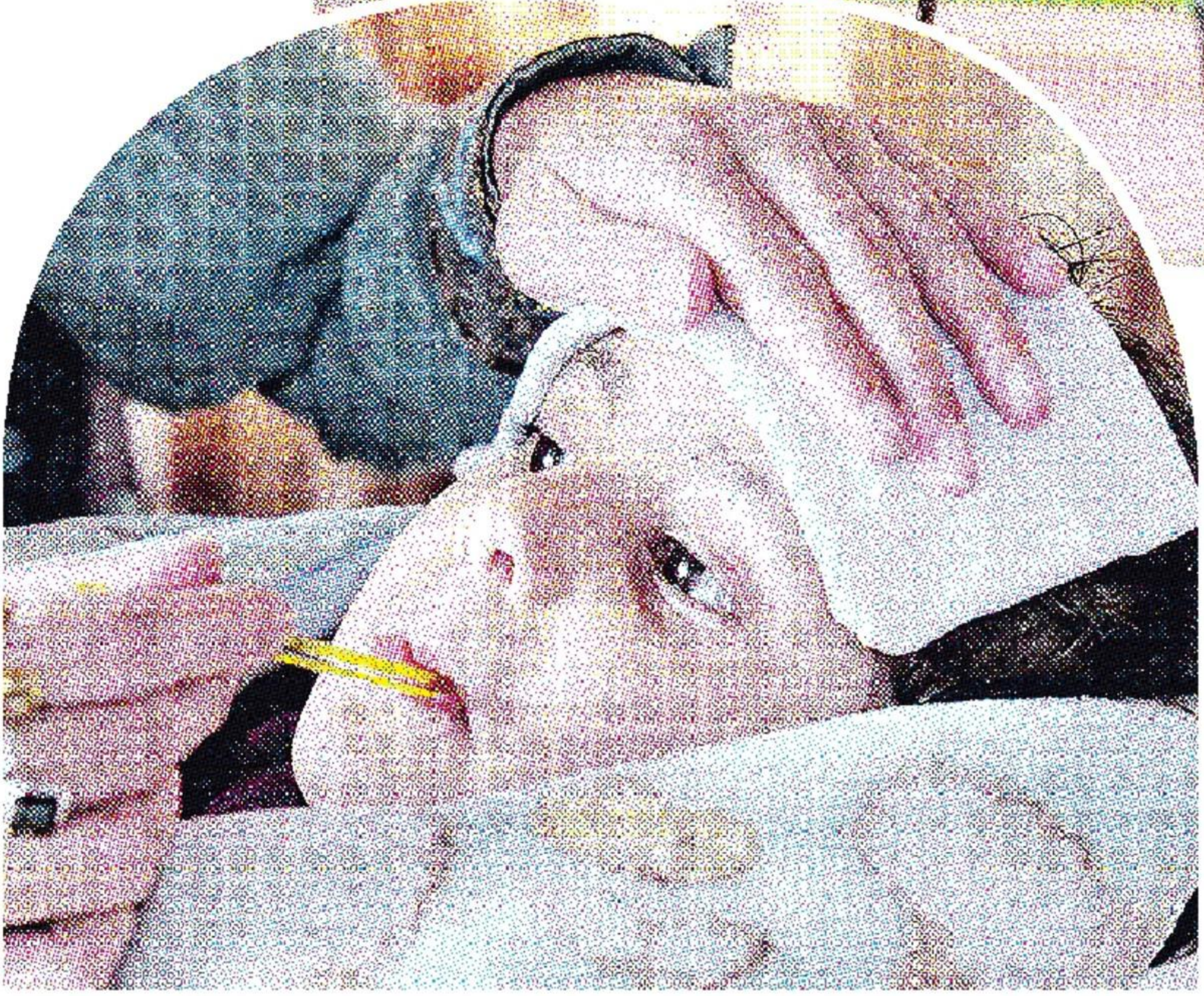
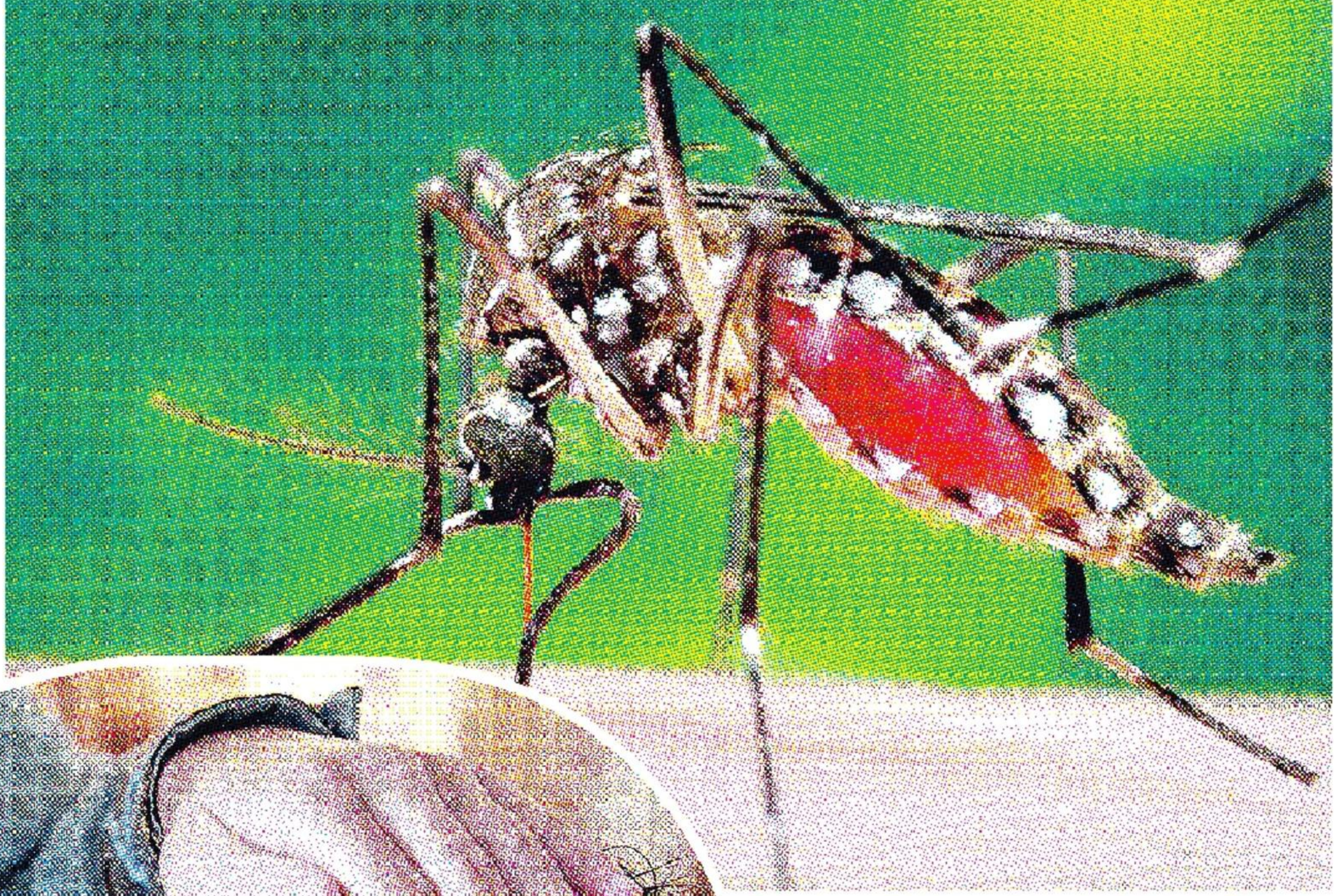

බොරැල්ල රජීවේ ආර්යා ප්‍රමාණේ ප්‍රමාණේ පිළිබඳ විශේෂඥ වෛද්‍ය දීපාල සෙරේරා

අතුරු ආබාධ වළක්වා ගත හැකිය. වනම් ඩොංගු රක්තපාතය, කම්පන වැනි දරුණු සංකූලතා දක්වා තත්ත්වය දරුණු වීම වළක්වා ගත හැකිය.

උණ ගතිය පවතිනම් පැරසිටමෝල් හැරෙන්න කිසිදු ඖෂධයක් හිතුවහලට ලබා ගැනීමෙන් වළකින්න. පැරසිටමෝල් වුවද භාවිත කළ යුත්තේ නිසි මාත්‍රාව නිශ්චිත පරිදිය. ඩොංගු රෝගයට පැරසිටමෝල් හැර වෙනත් ඖෂධ වෛද්‍ය නිර්දේශයෙන් පරිබාහිරව ලබා ගැනීමෙන් වළකින්න. එසේ නොවුණහොත් බාහිරව ලබා ගන්නා ඖෂධවල ක්‍රියාකාරීත්වය මත ඩොංගු සංකූලතා වැඩි වීමට පුළුවන.

ඩොංගු වැළඳී ඇතිවිට තහවුරු වූ පසුව රෝගියාට හොඳ විවේකයක් ලබා දිය යුතුය. එය ඉතාම වැදගත් සාධකය වේ. එවගේම රෝගියාගේ සුවතාව සඳහා හොඳින් දියර වර්ග ලබා දිය යුතු අතර ඒ කිසිදු විටෙකදී රතු සහ

- හිතුවහල බෙහෙවින් ගන්නා ලෙඩේ අවදානම්
- කලින් හැඳුනා ගැනීමේ හැකියාව සලකා බැලීම
- කොරෝනා ලක්ෂණවලට ඩොංගු ලක්ෂණ සමාන නිසා අවදානම වැඩිය

කලු පැහැති ආහාර පාන ලබා නොදීමටත් වගබලා ගත යුතුය. මන්ද ඩොංගු රක්තපාත තත්ත්වය දක්වා වර්ධනය වුවහොත් නිවැරදිව රෝග තත්ත්වය නිශ්චය කර ගැනීම අපහසු නිසාය.

ඩොංගු රෝගය පතුරුවන 'Aedes aegypti' සහ 'Aedes albopictus' යන මදුරු විශේෂවල බෝවීමද ශීඝ්‍රයෙන් සිදුවේ. උදාසන 6ත් 11ත් සහ සවස 3.30ත් 6.30ත් අතර කාලය මෙම මදුරු විශේෂ සක්‍රීයව දැක්වීමට හේතු වන අතර දවසේ අනෙක් කාලවලදී සිටිය හැකිය. තවමත් වසංගත තත්ත්වය මුළුමනින්ම පහව ගොස් නැති බැවින් සියලුම දෙනා ඩොංගු අවදානම ඉදිරියේදීද වගකීමෙන් කටයුතු කළ යුතුය.

තම නිවස මෙන්ම පාසල සහ රැකියා පරිශ්‍රය අසලත් මදුරුවන් බෝවීමට හැකි ස්ථාන සොයා බලා විනාශ කිරීමෙන් ඩොංගු පැතිරීම පාලනය කර ගැනීමට පහසු වේ. තවද විශේෂයෙන් මේ සතියේදී පාසල්ද සාමාන්‍යකරණය වීම තුළ දරුවන් පාසල් යැවීමේදී අත් පාවල පැහැර තෙල් හෝ මදුරු

විකර්ශක ආලේපනය දෛනික පුරුදු අතරට එකතු කර ගත හැකිය.

සාමාන්‍යයෙන් වසංගත කාලයකදී විවිධ ලෙඩ රෝග වරින් වර මතු වීමේ අවදානමක් පවතින බැවින් නිරන්තර සෝදිසිය, විමසිලිමත්භාවය සහ පරෙස්සමට මුල්තැන දීමෙන් සියලු දෙනාගේම ජීවිත සුරක්ෂිතතාව තහවුරු කර ගත හැකි වනු ඇත.

සටහන- මාධ්‍යී ධර්මරත්න