

# Ceylon Government Gazette

Published by Authority.

No. 5,625—FRIDAY, JUNE 16, 1899

PART I.—General: Minutes, Proclamations, Appointments,  
and General Government Notifications.  
PART II.—Legal and Judicial.

PART III.—Provincial Administration.  
PART IV.—Marine and Mercantile.  
PART V.—Municipal and Local.

*Separate paging is given to each Part in order that it may be filed separately.*

## Part III. — Provincial Administration.

	PAGE		PAGE
Land Sales :—		Land Acquisition Notices ...	...
Western Province ...	681	Land Resumption Notices...	...
Central Province ...	694	Notices under Ordinance No 1 of 1897	706 & <i>Suppl.</i>
Northern Province ...	—	Abstracts of Season Reports...	713
Southern Province ...	695	Notices under "The Forest Ordinance"	...
Eastern Province ...	—	Sales of Arrack, Opium, and Toll Rents	716
North-Western Province ...	—	Miscellaneous Provincial and District Notices :—	
North-Central Province ...	701	Sales of Salt and Timber ...	—
Province of Uva ...	702	Notifications of Close Season, Infected Areas, &c.	—
Province of Sabaragamuwa ...	704	Specifications under "The Irrigation Ordinance"	—

## LAND SALES IN THE WESTERN PROVINCE.

NOTICE is hereby given that Tuesday, June 20, 1899, being a public holiday, the sale or settlement of the 50 allotments of land at Madurupitiya, Kadigomuwa, &c., in Hapitigam korale, fixed for that day, will be held on the following day instead, viz., Wednesday, June 21, 1899.

Government Agent's Office,  
Colombo, June 2, 1899.

J. S. DRIEBERG,  
for Government Agent.

වෑ 1899 කවු ජුනි මස 20 වෙනි අඟහරුවාද, ආණ්ඩුවේ නිවාඩු දවසක් බැවින්, ඒ දවසට නියමකර තිබෙන භාෂිතමකෝරළේ මදුරුපිටිය, කඩකොටුව සහාදී ගම්වල පිහිටි ඉඩම්කවිටි 50කේ විකිනීම කොහොත් බෙරදීම ඊට පසු වෙනි දින එනම්, වෑ 1899 කවු ජුනි මස 21 වෙනි බදාදා පවත්වන බැව් මෙයින් දැනුම්දෙමි.

වෑ 1899 කවු ජුනි මස 2 වෙනි  
දින කොළඹ ගවිවේරියේදී.

681

ජේ. ආ. ජී. ඩ්. ඩ්. ඩ්.  
ආණ්ඩුවේ ඒජන්තයා වෙනුවට.

C 1

No. 1,667, w. P.

Colonial Secretary's Office,  
Colombo, May 31, 1899.

ON Tuesday, August 8, 1899, at 12 noon, the Hon. the Government Agent for the Western Province will put up for sale or settlement, at his office in Colombo, the under-mentioned portions of Crown Land, on the terms authorized by Government.

Sixty-one allotments of land situated in the Ragam pattu of Alutkuru korale south, Colombo District, of the Western Province.

## Preliminary plan 9,525. Village—Bollata.

Lot.	Name of Land.	Name of Claimant.	Description.	Upset Price			
				Extent, per Acre.			Rs.
				A.	R.	P.	
166½	Halgahawatta	Crown	To be reserved as road reservation	0	0	15	—
167	Gorakagahalanda	W. Harmanis	Cocoanut 8 years old	0	2	35	12
168	Kekunagahalanda	do.	do.	0	1	4	12
170	Do.	W. Baronchi Appu	Cocoanut 6 years old	1	0	20	20
170½	Do.	do.	do.	0	0	13	10
171	Do.	Crown land claimed by Harmanis					
		Appu and others	Cinnamon	1	1	31	10
171½	Do.	do.	do.	0	0	17	10
172	Delgahawatta	D. Girigoris Appu	Two cocoanut trees 3 years old	0	3	19	10
173	Do.	do.	Two cocoanut trees 6 years old	0	3	17	20
173½	Do.	do.	do.	0	0	7	20
174	Do.	do.	Cocoanut and jak over 3 years old	0	2	1	30
175	Halgahawatta	W. Paulu Appu	Young cocoanut plants	1	1	14	10
175½	Do.	do.	One young cocoanut plant	0	0	22	10
176	Do.	do.	Cinnamon and young cocoanut 4 years old	0	3	5	10
176½	Do.	do.	Cinnamon	0	0	10	10
177	Ketakelegahawatta alias Halgahawatta	Crown land claimed by Bastian Appu	Jungle	1	0	13	10
178	Do.	K. Bastian Appu	Cinnamon and cocoanuts 5 years old	1	1	9	10
178½	Do.	do	do.	0	0	32	10
179	Delgahawatta	Crown land claimed by Liyanage Pelis Appu	Jungle	10	2	12	10
179½	Do.	do.	To be reserved for road reservation	0	0	30	—
180	Millagahawatta	do.	Burial ground reserved	2	0	25	—
181	Millagahalanda	do.	do.	0	2	15	—
182	Delgahawatta	M. Anthony Appu	Cocoanut 30 years old	0	2	33	30
182½	Do.	do.	do.	0	0	20	30
183	Bogahawatta	B. Baronchi Appu	do.	1	0	27	30
183½	Do.	do.	do.	0	0	37	30
184	Nugahawatta	D. S. Samaranyaka, Vel-vidane	Three cocoanut trees 30 years old	0	3	36	10
184½	Do.	do.	do.	0	0	10	10
185	Do.	do.	Cocoanut 8 years old	3	2	38	20
185½	Do.	do.	do.	0	0	32	20
186	Delgahawatta	Crown land claimed by Maingu Fernando	Jungle	0	1	24	10
186½	Do.	do.	To be reserved for road reservation	0	0	9	—
187	Do.	N. Mango Fernando	Cocoanut 30 years old	1	0	10	10
188	Do.	Crown land claimed by N. Maingu Fernando	Jungle	0	2	30	10
188½	Do.	do.	Road reservation to be reserved	0	1	4	—
189	Kogahawatta	S. Anahamy and others	Cocoanut 30 years old	4	2	29	30
189½	Do.	do.	do.	0	3	32	30
190	Ketakelegahawatta	D. Don. Joronis and others	do.	1	1	12	30
190½	Do.	do.	do.	0	0	1	30
191	Bogahawatta	S. Don Romanis	Cocoanut 10 years old	0	3	31	10
191½	Do.	do.	do.	0	0	7	10
192	Do.	do.	Cocoanut 30 years old	0	0	30	30
192½	Do.	do.	do.	0	0	14	30
193	Delgahawatta	S. Don Sardiell and others	Cocoanut 10 years old	1	0	20	20
193½	Do.	do.	do.	0	1	2	20
194	Gorakagahawatta	Y. Bibilianahamy and others	Cocoanut 30 years old	3	1	39	30
194½	Do.	do.	do.	0	0	30	30
195	Bogahalanda	K. Juse Appu and others	do.	0	1	11	30
195½	Do.	do.	do.	0	0	4	30
196	Do.	K. Gabriel Appu and others	Cocoanut 6 years old	0	3	21	10
196½	Do.	do.	do.	0	0	25	10
197	Halgahawatta	Crown land claimed by S. Sanchihami and Siman Appu	Jungle	0	1	21	10
197½	Do.	do.	Road reservation to be reserved	0	0	17	—



නො.	ඉඩමේ නම.	අයිතිකම් කීයන්තා.	අන්දම.	අක්කර			
				මහක.	රූ.	ප.	මිල.
186	දෙල්ගහවත්ත	රාජසත්තක—මායිගග ප්‍රනාන්දු	කැලේ	0	1	24	10
186½	එම	එම	තහනම්කර පාර	0	0	9	—*
187	එම	නවගම. මන්ගොප්‍රනාද	පොල් වගස අවුරුදු 30යි	1	0	10	10
188	දෙල්ගහවත්ත	රාජසත්තක, දැන් මායිගග ප්‍රනාන්දු අයිතිකාරයා	කැලේ	0	2	30	10
188½	එම	එම	තහනම්කර පාර	0	1	4	—*
189	කොස්ගහවත්ත	සේ. ආනාභාමි සහ තවත් අය	පොල්, වගස අවුරුදු 30යි	4	2	29	30
189½	එම	එම	එම	0	3	32	30
190	කැටකැලුගහවත්ත	දී. දෙව ප්‍රමානිස් සහ තවත් අය	එම	1	1	12	30
190½	එම	එම	එම	0	0	1	30
191	බෝගහවත්ත	සෝ. දෙව රෝමානිස්	එම	10යි	0	3	31
191½	එම	එම	එම	0	0	7	10
192	එම	එම	එම	30යි	0	0	30
192½	එම	එම	එම	0	0	14	30
193	දෙල්ගහවත්ත	සෝ. දෙව සර්දිගෙල් සහ තවත්	එම	10යි	1	0	20
193½	එම	එම	එම	0	1	2	20
194	ගොරකහවත්ත	යා. බිබ්ලියානාභාමි සහ තවත් කෙනෙක්	පොල්, වගස අවුරුදු 30යි	3	1	39	30
194½	එම	එම	එම	0	0	30	30
195	බෝගහලුන්ද	කුරු. ජ්‍යෙෂ්ඨ සහ තවත් අය	එම	0	1	11	30
195½	එම	එම	එම	0	0	4	30
196	එම	කුරු. ගව්‍යයල් අප්පු සහ තවත් අය	එම	6යි	0	3	21
196½	එම	එම	එම	0	0	25	10
197	ගල්ගහවත්ත	රාජසත්තක, ඇස්. සාන්විභාමි සහ සිමන්අප්පු අයිතිකාරයෝ	කැලේ	0	1	21	10
197½	එම	එම	තහනම්කර පාර	0	0	17	—*
198	එම	චේ. සිමන්අප්පු සහ තවත් අය	පොල්, වගස අවුරුදු 30යි	2	0	24	30
198½	එම	එම	එම	0	0	18	30
199	එම	චේ. නොනොභාමි	එම	3යි	0	1	8
199½	එම	එම	එම	0	0	18	20
200	එම	සෝ. දෙව සර්දිගෙල් සහ තවත්	එම	6යි	1	0	23
200½	එම	එම	එම	0	0	26	20
201	එම	එම	පොල් සහ කොස් වගස අවුරුදු 30යි	1	3	13	30
201½	එම	එම	එම	0	0	27	30

\* තහනම්.

මෙම ඉඩම් ගැණ වැඩිදුර කාරණා සර්වේච්ඡන්ද්‍රාලයක්වන සේගෙන්ද, විකිනීමේ කොන්දේසි හා බස්නාහිර දිසාමේ වංශාධිපති ආණ්ඩුවේ ඒජන්තවරයාගේද දැනගත්ව පුළුවන.

උපආණ්ඩුකාර උතුරුමාතවතවත්තේගේ ආඥාව ලෙස,  
ඩබ්ල්. ඩබ්ල්. ඩබ්ල්. ඩබ්ල්.  
වැඩබලන මහසෙනෙකාරිස් වම්සා.

No. 1,668, W. P.

Colonial Secretary's Office,  
Colombo, June 13, 1899.

ON Friday, August 18, 1899, at 12 noon, the Hon. the Government Agent for the Western Province will put up for sale or settlement, at his office in Colombo, the under-mentioned portions of Crown Land, on the terms authorized by Government.

Sixty allotments of land situated in the Ragam pattu of Alutkuru korale south, Colombo District of the Western Province.

Preliminary plan 9,525. Village—Bollata.

Lot.	Name of Land.	Name of Claimant.	Description.	Upset Price			
				Extent.	per Acre.	Rs.	
				A.	R.	P.	
244	Delgahawatta	Pali. Bastian Appu and others	Cocoanut over 30 years old	2	0	12	30
244½	Do.	do.	do.	0	0	20	20
245	Bogahakumburepillewa	Wera. Harmanis and others	Owita	0	0	11	20
246	Narangahawatta	do.	Cocoanut over 30 years old	1	0	0	30
247	Bogahakumburepillewa	do.	Cocoanut plants over 4 years old	0	0	17	30
248	Do.	do.	Owita	0	0	6	30
249	Hirikumbureowita	Mada. Warlianu Appu and others	do.	0	0	35	30
250	Do.	do.	do.	0	0	6	20
251	Hirikumbura	do.	Paddy field	1	1	25	20

Lot.	Name of Land.	Name of Claimant.	Description.	Upset Price	
				Extent. per Acre.	Rs.
252	Delgahawatta	Moda. Lawaris and others	Cocpanut over 12 years old	1 0 0	30
253	Do.	Diki. Girigoris Appu	Cocoanut over 30 years old	0 3 3	30
254	Do.	Wera. Paulu Appu	do.	0 1 4	30
255	Halgahawatta	do.	do.	0 0 37	30
256	Kopiwattekumbura	Wera. Paulu Appu and others	Paddy field	0 1 33	20
257	Kopiwattekumburaowita	do.	Four cocoanut 10 years old	0 0 4	30
258	Millagahawatta	Kuru. Juwanis Appu and another	Cocoanut 30 years old	2 0 12	30
259	Kopiwattekumbura	Kuru. Juwanis Appu	Paddy field	0 0 30	20
260	Ketakelagahawatta <i>alias</i> Halgahawatta	do.	Cocoanut 30 years old	1 0 38	30
261	Kopiwattekumburepillewa	do.	Cinnamon and arecanut 15 years old	0 0 5	20
262	Kopiwattekumbura	Kuru. Gabriel and others	Paddy field	0 2 22	20
263	Millagahawatta	Kuru. Juwan Appu and others	Cocoanut 30 years old	0 0 36	30
264	Do.	do.	Cocoanut 10 years old	0 1 19	20
265	Do.	Kuru. Gabriel Appu and others	Cocoanut 25 years old	0 2 27	30
266	Halgahakumbura	Wera. Pedro Appu	Paddy field	1 0 36	20
267	Halgahakumburepillewa	do.	Pillewa	0 0 28	20
268	Bogahawatta	Sol. Caranis Appu	Cinnamon and arecanut 20 years old	0 1 18	20
269	Millagahakumbura	do.	do.	0 3 8	20
270	Do.	do.	Paddy field	1 0 4	20
271	Millagahakumburaowita	do.	Cocoanut 20 years old	0 0 10	20
272	Millagahakumbura	Sol. Dionis and others	Paddy field	0 3 17	20
273	Kahatagahaowita	do.	Owita	0 1 26	20
274	Millagahakumbura	Sol. Karanis Appu and others	Paddy field	0 2 32	20
275	Do.	Kuru. Nicholas Appu	do.	0 1 2	20
276	Millagahakumburaowita	Mo. Warlianu and others	Cocoanut 30 years old	0 1 23	20
277	Kahatagahaowita	Wera. Paulu Appu and another	Owita	0 0 30	20
278	Millagahakumbura	do.	Paddy field	1 0 3	20
279	Do.	Mo. Anthony Appu	do.	0 2 4	20
280	Do.	Bamu. Herat Appu	do.	0 1 4	20
281	Do.	Jaya. Mariyanu Appu	do.	0 1 3	20
282	Do.	Wano. Rapiel Appu	do.	0 0 37	20
283	Do.	Mo. Warlianu Appu	do.	0 1 0	20
284	Do.	Mo. Lawaris Appu	do.	0 1 9	20
285	Do.	Wera. Pedro Appu	do.	0 1 23	20
286	Bogahakumbura <i>alias</i> Kahatagahakumbura	Wera. Migel Appu	do.	1 0 21	20
287	Bogahakumburaowita <i>alias</i> Kahatagahakumburaowita	do.	Owita	0 0 3	20
288	Bogahakumbura <i>alias</i> Kahatagahakumbura	Mod. Don Anthony	Paddy field	1 0 11	20
289	Bogahakumbura <i>alias</i> Kahatagahakumburaowita	do.	do.	0 0 7	20
290	Elangamakumbura	Wera. Pedro Appu and others	do.	1 3 20	20
291	Do.	do.	do.	1 3 15	20
292	Do.	Bamu. Herat Appu	do.	1 0 36	20
293	Do.	Bamu. Baronchi Appu, Bamu. Punch Appu, Bamu. Sinnappu and others	do.	0 3 19	20
294	Delgahawatta	Dikirikege Don Juwanis Appu	Cocoanut about 12 years and cinnamon	1 1 7	25
294½	Do.	do.	do.	0 0 0-50	25
295	Wewawatta <i>alias</i> Kongahawatta	Crown land claimed by K. M. Fernando and others	Jungle	0 1 27	20
296	Do.	Naw. Mathes	Cocoanut 30 years old	1 0 18	35
297	Do.	Kalu. Istakki Fernando	do.	1 3 1	30
298	Kekunagahawatta	Nawa. Awanis Fernando	Cinnamon	0 1 28	20
299	Do.	do.	Cocoanut 30 years old	0 1 1	30
300	Dawatagahawatta	Sol. Don Romanis and others	do.	6 1 20	30
301	Millagahawatta	do.	do.	3 2 27	30

Further information respecting these lands may be obtained from the Surveyor-General, and respecting the conditions of sale from the Hon. the Government Agent, Western Province.

By His Excellency the Lieut.-Governor's command,

W. T. TAYLOR,  
Acting Colonial Secretary.

No. 1,668, W. P.

වර්ෂ 1899 ජූනි මස 13 වෙනි දින කොළඹ

මහසෙනෙවිතුමාගේ කාර්යාලයේ කටයුතු වේදිය.

වස්තුවර්ෂ දිසාවේ කොළඹ විශාලතම ආණ්ඩුවේ ඒජන්තවරයාගේ විසින් මෙහි පහත සඳහන්වන ආණ්ඩුව සන්තක ඉඩම් ආණ්ඩුවේ නියෝගවල ප්‍රකාරයට වර්ෂ 1899 ජූනි මස (18) දහඅටවෙනි දිනට සිකුරුදා දවල් 12.30ට කොළඹ තව්වේරියේදී වෙන්දේසිකර විකුනනට හෝ නිවැරදිකරනට යෙදෙනවා ඇත.

වස්තුවර්ෂ දිසාවේ කොළඹ පලාතේ දකුණු අවන්කුරුකෝරලේ රාගම්පත්තුවේ කොට්ඨාසයේ පිහිටා තිබෙන බිම්කැබලි 60ක්.

සිතියම 9,525. ගම—බොල්ලත.

නො.	ඉඩමේ නම.	අයිතිකම් නිකුත්කර.	අන්දම.	මහස.	අක්කර
				අ. රු. ප.	රු.
244	දෙල්ගහවත්ත	පා. බස්නාහිරිපිටිය සහ තවත්අංශ	පොල්, වයස අවුරුදු 30යි	2 0 12	30
244½	එම	එම	එම	0 0 20	20
245	බෝගහකුඹුරේ පිල්ලාව	මේ. කර්මානිස් සහ තවත්අංශ	බිඹට	0 0 11	20
246	කාරන්ගහවත්ත	එම	පොල්, වයස අවු. 30යි	1 0 0	30
247	බෝගහකුඹුරේ පිල්ලාව	එම	එම පැල එම 4යි	0 0 17	30
248	එම	එම	බිඹට	0 0 6	30
249	හිරිකුඹුරේ බිඹට	මේ. වර්ලියානු අප්පු සහ තවත්අංශ	එම	0 0 35	30
250	එම	එම	එම	0 0 6	10
251	හිරිකුඹුර	එම	කුඹුර	1 1 25	10
252	දෙල්ගහවත්ත	මේ. ලවරිස් අප්පු සහ තවත්අංශ	පොල්, වයස අවුරුදු 12යි	1 0 0	30
253	එම	දී. හිරිකෝරිස් අප්පු	එම එම 30යි	0 3 3	30
254	එම	මේ. පානුච්ඡා අප්පු	එම එම	0 1 4	30
255	ගල්ගහවත්ත	එම	එම එම	0 0 37	30
256	කෝපිවත්තේ කුඹුර	එම සහ තවත්අංශ	කුඹුර	0 1 33	10
257	කෝපිවත්තේ කුඹුරේ බිඹට	එම සහ තවත්අංශ	පොල්ගස් 4යි වයස අවුරුදු 10යි	0 0 4	30
258	මිල්ලගහවත්ත	කු. ජුවානිස් අප්පු සහ තවත් කෙනෙක්	පොල්, වයස අවු. 30යි	2 0 12	30
259	කෝපිවත්තේ කුඹුර	කු. ජුවානිස් අප්පු	කුඹුර	0 0 30	10
260	කැටකැලගහවත්ත නොහොත් ගල්ගහ වත්ත	එම	පොල්, වයස අවු. 30යි	1 0 38	30
261	කෝපිවත්තේ කුඹුරේ පිල්ලාව	එම	කුරුදු සහ පුවක්, වයස අවුරුදු 15යි	0 0 5	10
262	කෝපිවත්තේ කුඹුර	කු. ගඹුගෙල් සහ තවත්අංශ	කුඹුර	0 2 22	10
263	මිල්ලගහවත්ත	කු. ජුවන් අප්පු සහ තවත්අංශ	පොල් වයස අවු. 30යි	0 0 36	30
264	එම	එම	එම එම 10යි	0 1 19	10
265	එම	කු. ගඹුගෙල් අප්පු සහ තවත්අංශ	එම එම 25යි	0 2 27	30
266	ගල්ගහකුඹුර	මේ. ජේදු අප්පු	කුඹුර	1 0 36	10
267	ගල්ගහකුඹුරේ පිල්ලාව	එම	පිල්ලාව	0 0 28	10
268	බෝගහවත්ත	සෝ. කර්නිස් අප්පු	කුරුදු සහ පුවක්, වයස අවුරුදු 20යි	0 1 18	10
269	මිල්ලගහකුඹුර	එම	එම	0 3 8	10
270	එම	එම	කුඹුර	1 0 4	10
271	මිල්ලගහකුඹුරේ බිඹට	එම	පොල්, වයස අවු. 20යි	0 0 10	10
272	මිල්ලගහකුඹුර	සෝ. දියෝනිස් සහ තවත්අංශ	කුඹුර	0 3 17	10
273	කහටගහබිඹට	එම	බිඹට	0 1 26	10
274	මිල්ලගහකුඹුර	සෝ. කර්නිස් අප්පු සහ තවත්අංශ	කුඹුර	0 2 32	10
275	එම	කු. තිකොලස් අප්පු	එම	0 1 2	10
276	මිල්ලගහ කුඹුරේ බිඹට	මේ. වර්ලියානු සහ තවත්අංශ	පොල් වයස අවු. 30යි	0 1 23	10
277	කහටගහබිඹට	මේ. පානුච්ඡා අප්පු සහ තවත් කෙනෙක්	බිඹට	0 0 30	10
278	මිල්ලගහකුඹුර	එම	කුඹුර	1 0 3	10
279	එම	මේ. අත්තෝනි අප්පු	එම	0 2 4	10
280	එම	බී. හේරන් අප්පු	එම	0 1 4	10
281	එම	ජා. මරියානු අප්පු	එම	0 1 3	10
282	එම	ව. රජිගෙල් අප්පු	එම	0 0 37	10
283	එම	මේ. වර්ලියානු අප්පු	එම	0 1 0	10
284	එම	මේ. ලවරිස් අප්පු	එම	0 1 9	10
285	එම	මේ. ජේදු අප්පු	එම	0 1 28	10
286	බෝගහකුඹුර නොහොත් කහටගහ කුඹුර	මේ. මිගෙල් අප්පු	එම	1 0 21	10

නො.	ඉඩමේ නම.	අයිතිකම කියන්නා.	අයුම.	මහත. අ. රු. ප.	අක්කර සහ මිල. රු.
287	බෝගහකුඹුරේ ඕවිට නොහොත් කහට ගහ කුඹුරේ ඕවිට	එම	ඕවිට	0 0 3	10
288	බෝගහකුඹුර නොහොත් කහටගහ කුඹුර	මෝ. දොන් අන්තෝනි	කුඹුර	1 0 11	10
289	බෝගහකුඹුර නොහොත් කහටගහ කුඹුරේ ඕවිට	එම	එම	0 0 7	10
290	ඇලුගම කුඹුර	චේ. ජේද්දපු සහ තවත්අය	එම	1 3 20	10
291	එම	එම	එම	1 3 15	10
292	එම	බ. හේරත්අපු	එසි	1 0 36	10
293	එම	බ. බාරොන්ච්ඡපු, එම පුත්ච්ඡපු, එම සිසිඤ්ඤපු සහ තවත්අය	එම	0 3 19	10
294	දෙල්ගහවත්ත	දී. දොන් ජුවානිස්අපු	පොල්, වගස අවුරුදු 12ක් පමණ සහ කුරුඳු	1 1 7	25
294½	එම	එම	එම	0 0 0.50	25
295	වැවවත්ත නොහොත් කෝත්තගහවත්ත	රුජසන්තක, අයිතිකම කියන්නෝ කේ. ඇම්. පුනාන්ද්‍රසහ තවත්අය	කැලේ	0 1 27	35
296	එම	නව. මන්තෙස්	පොල්, වගස අවු. 30යි	1 0 18	35
297	එම	ක. ඉස්තාක්කි පුනාන්දු	එම	1 3 1	30
298	කැකුනගහවත්ත	නව. අවනිස් පුනාන්දු	කුරුඳු	0 1 28	10
299	එම	එම	පොල්, වගස අවු. 30යි	0 1 1	30
300	දවටගහවත්ත	සො. දොන් රෝමානිස් පහ තවත්අය	එම	6 1 20	30
301	මිල්ලගහවත්ත	එම	එම	3 2 27	30

මෙම ඉඩම් ගැන වැඩිදුර කාරණා සර්වේසර්ජනරුලීලානාන්තේශෙත්ද, විකිනීමේ කොන්දේසි ගැන බස්නාහිර දිනවේ වංශාධිපති ආණ්ඩුවේ එජන්තරුලානාන්තේශෙත්ද දැනගත්ව පුළුවන.

ලපආණ්ඩුකාර උතුරුගහවත්තන්තේශේ ආඥාව ලෙස,  
 ඩබ්ලිව්. පී. චේලර්,  
 වැඩබලන මහසෙකුකාරිස් වමිහ.

No. 1,669, W. P. Colonial Secretary's Office, Colombo, June 12, 1899.

ON Friday, August 11, 1899, at 12 noon, the Hon. the Government Agent for the Western Province will put up for sale or settlement, at his office in Colombo, the under-mentioned portions of Crown Land, on the terms authorized by Government.

Preliminary plan 392. Situation—Meda pattu of Siyane korale. Village—Imbulgoda.

Lot.	Name of Land.	Name of Claimant.	Description.	Extent. A. R. P.	Upset Price per Acre. Rs.
1648	Dawatagahalanda	Dedigama-acharige Tepanis Silva	Cocoonut in jungle	4 3 22	20
L 605	Preliminary plan 9,556. Godaporagahalanda	Situation—Udugaha pattu of Salpiti korale. Matara-arachehige	Village—Jamburaliya. Cocoonut 8 to 16 years old	16 1 20	100
L 605½	Do.	Baronchihami Gamage Suwaris	Cocoonut 4 to 16 years old	0 2 8	100
L 605¾	Do.	Gamage Caramanis	To be kept as a reservation for road	0 2 10	—
M 605	Elagahalanda	do. do.	do.	0 0 37	—
U 9	Preliminary plan 4,742. —	Situation—Ragam pattu of Alutkuru korale south. G. Anthony Perera	Village—Maha Pamunugama. Swamp and low ground fit for paddy	11 3 25	10
9266	Preliminary plan 10,689. Indigahadeniya	Situation—Udugaha pattu of Siyane korale. M. Miganchiya	Village—Bopetta. Deniya	0 3 28	25
9267	Preliminary plan 10,690. Katukelelanda	Situation—Udugaha pattu of Siyane korale. W. Don William	Village—Mewitigammana. Cocoonuts 20 years old	1 3 32	150
9268	Do.	Appuhamy do.	Low jungle	5 3 1	40
H 752	Preliminary plan 10,688. Kahatagahawatta	Situation—Meda pattu of Siyane korale. Ranasingha Hettiarachige Menikhamy	Village—Mangalatiya. Garden	3 3 0	150
2782	Preliminary plan 723. Tuttirihena	Situation—Adikari pattu of Siyane korale. T. John Perera	Village—Makola north. Cocoonuts and jak 5 to 20 years old	3 0 38	25

Lot.	Name of Land.	Name of Claimant.	Description.	Upset Price	
				Extent. A. R. P.	per Acre. Rs.
Preliminary plan 10,674. Situation—Udugaha pattu of Salpiti korale. Village—Mattegoda.					
9218	Kahatagaha <i>alias</i> Delgahanatta	Crown	Low jungle	1 0 25	50
9219	Do.	do.	do.	0 3 9	50
9220	Do.	do.	do.	1 0 9	50
9221	Do.	do.	do.	0 0 35	50
9222	Do.	do.	do.	0 0 8	50
9223	Do.	do.	do.	0 0 13	50
9224	Kahatagahawatta <i>alias</i> Delgahawatta	Gangodauralage Don Charlis	Garden	1 2 1	100
9225	Do.	do.	do.	0 1 28	100
Village—Kudamaduwa.					
9226	Kudamaduwanatta	Crown	Low jungle	0 3 28	50
9227	Do.	do.	do.	0 0 15	50
9228	Do.	do.	Jungle	0 2 5	50
9229	Do.	do.	do.	0 2 7	50
Preliminary plan 10,675. Situation—Udugaha pattu of Salpiti korale. Village—Pellenwatta.					
9230	Kajugahakanatta <i>alias</i> Alubogahakanatta	Crown	Jungle	2 2 24	50
9231	Do.	Welliwatege Don Odris	3 cocoanut plants 10 years old	0 1 10	50
9232	Do.	Don Davit Vedarala	Cocoanuts 3 to 30 years old	0 0 32	100
Preliminary plan 10,000. Situation—Adikari pattu of Siyane korale. Village—Mabima.					
6951	Kahatagahalanda	G. Don Piloris	Cocoanut plants 3 years old	0 0 33	20
G 643	Kahatagahalanda or Delgahalanda	Kahandage Charlis Appu	Cocoanut plants 8 years old	0 2 39	20
H 643	Kahatagahalanda	do.	8 cocoanut plants 30 years old	0 2 8	20
I 643	Do.	Crown	Landu jungle	0 3 20	20
6952	Do.	do.	do.	5 3 24	20
J 643	Kahatagahalanda or Horagahawatta	do.	do.	0 2 33	20
K 643	Do.	K. Piloris Appu	1 jak tree 30 years old	0 1 15	20
L 643	Kahatagahalanda or Milla-gahawatta	K. Sinno Appu	Landu jungle	0 0 24	20
M 643	Do.	do.	do.	0 0 26	20
N 643	Do.	Kahandage Davit Appu	Cocoanuts 20 years old	0 0 28	20
O 643	Do.	do.	Jak and arecanuts 5 years old	1 0 25	20
P 643	Do.	do.	Bata jungle	0 0 18	20
Q 643	Kahatagahalanda or Jambugahawatta	Pallawallage Don Allis Appu	do.	0 1 9	20
6953	Kahatagahalanda	G. Poloris Appu	Cocoanut plants 5 years old	0 1 33	20
6954	Do.	H. Don John Isaac	do.	0 0 28	20
6955	Kahatagahalanda or Kogahawatta	G. Dona Ana	do.	0 2 29	20

Further information respecting these lands may be obtained from the Surveyor-General, and respecting the conditions of sale from the Hon. the Government Agent, Western Province.

By His Excellency the Lieut.-Governor's command,

W. T. TAYLOR,  
Acting Colonial Secretary.

No. 1,669, W. P.

වම් 1899 ක්වු ජුනි මස 12 වෙනි දින කොළඹ

මහසෙකුකාරිස්ථලත්තාත්සේනේ කන්තෝරුවේදී.

වස්තුවේ දිසාවේ කොළඹ වංකාසිසති ආණ්ඩුවේ ඒජන්තලත්තාත්සේ විසින් මෙහි පහත සඳහන්වෙන ආණ්ඩුව සන්තක ඉඩම් ආණ්ඩුවේ නියෝගවල ප්‍රකාරයට වම් 1899 ක්වු අගෝස්තු මස (11) එකොලොස්වෙනි දිනව සිකුරුදු දවල් 12ට කොළඹ කවිචේරියේදී වෙන්දේසිකර විකුණනට ගෝ නිවැසුකරනට යෙදෙනවා ඇත.

සිසනාකෝරලේ මැදපත්තුවේ. සිනියම 392. ගම—ඉබුල්ගොඩ.

නො.	ඉඩමේ නම.	අයිතිකම කිසත්තා.	අත්දම.	අ. රු. ප.	ගමන. රු.
1648	දවටගහලත්ද	දුඩි: ගොපාතිස් සීල්වා	පොල් වගාව සහ කැලේ	4 3 22	20
L 605	උඩුගහපත්තුවේ සල්පිටිකෝරලේ. නොඩපරගහලත්ද	මාතර: ඩාරෙත්තිහාමි	පොල්, වැස අඩු. 8 සිට 16 දක්වා	16 1 20	100
L 605½	එම	ගමගේ සුවාරිස්	” ” 4 සිට 16 ”	0 2 8	100
L 605¾	එම	ගමගේ කරමාතිස්	පාරක් සැදීම පිනිසහන නම්කර තිබේ	0 2 10	—
M 605	එම	එම	එම	0 0 37	—
M 605	ඇලගහලත්ද	ගමගේ දෙග් රේහාතිස්	කුරුදු සහ පොල්, වැස අඩුරුදු 6යි	3 1 4	80
U 9	දකුණු අවත්කුරුකෝරලේ රාගම්පත්තුවේ.	සිනියම 4,742. ගම—මහපවුහුගම. ජී. අන්තෝනි ප්‍රෙරු	මිටිසාවන	11 3 25	10



නො.	ඉඩමේ නම.	අයිතියක් කියන්නා.	අන්දම.	මෙක. අ. රු. ප.	අක්කර සංඛ්‍යා මිල. රු.
9266	සියනාකෝරලේ ඉන්දිගසදෙහිය	උඩුගහපත්තුවේ. සිතියම 10,689. ඇම්. මහත්මිය සිතියම 10,690.	ග—බොටෙන්න. දෙහිය	0 3 28	25
9267	කවුකුලේලන්ද	බබ්ලිවු. දෙව් පිලියම් අප්පු	පොල් වයස අවුරුදු 20යි	1 3 32	150
9268	එම	එම	පුත්ති කැලේ	5 3 1	40
H 752	කහවගහවත්ත	සියනාකෝරලේ මැදපත්තුවේ. සිතියම 10,688. රනසිංගා මැතින්ගාමි	ගම—මන්ගලකිරිය. වහාව	3 3 0	150
2782	කුන්තිරිහේන	සියනාකෝරලේ අදිකාරිපත්තුවේ. සිතියම 723. පී. ජෝන් පෙරු	ගම—මාකොල උතුර. පොල් සහ කොස් වයස අවුරුදු 15 සිට 20 දක්වා	3 0 38	25
9218	කහවගහ නොහොත් දෙල් ගහකනත්ත	සල්පිටිකෝරලේ උඩුගහපත්තුවේ. සිතියම 10,674. රජසත්තක	ගම—මන්ගේගොඩ. පුත්ති කැලේ	1 0 25	50
9219	එම	එම	එම	0 3 9	50
9220	එම	එම	එම	1 0 9	50
9221	එම	එම	එම	0 0 35	50
9222	එම	එම	එම	0 0 8	50
9223	එම	එම	එම	0 0 13	50
9224	කහවගහවත්ත නොහොත් දෙල්ගහවත්ත	ගන්ගොඩවිලගේ දෙව් වාර්ලිස්	වහාව	1 2 1	100
9225	එම	එම	එම	0 1 28	100
9226	කුඩාමඩුවේකනත්ත	රජසත්තක	ගම—කුඩාමඩුව. පුත්ති කැලේ	0 3 28	50
9227	එම	එම	එම	0 0 15	50
9228	එම	එම	එම	0 2 5	50
9229	එම	එම	එම	0 2 7	50
9230	කපුගහකනත්ත නොහොත් අළුබෝගහකනත්ත	රජසත්තක	සිතියම 10,675. ගම—පැලැන්වත්ත. කැලේ	2 2 24	50
9231	එම	වැලි: දෙව් බිදිස්	පොල්පැල 3යි, වයස අවුරුදු 10යි	0 1 10	50
9232	එම	දෙව් දැව්ත් වෙදරල	පොල් වයස අවුරුදු 3 සිට 30 දක්වා	0 0 32	100
6951	කහවගහලන්ද	සියනාකෝරලේ අදිකාරිපත්තුවේ. සිතියම 10,000. ජී. දෙව් පිලෝරිස්	ගම—මාබ්ම. පොල් පැල, වයස අවුරුදු 3යි	0 0 33	20
G 643	කහවගහලන්දවත්ත නොහොත් දෙල්ගහලන්දවත්ත	කහදගේ වාර්ලිස්අප්පු	8යි	0 2 39	20
H 643	කහවගහලන්ද	එම	පොල්ගස් 8යි වයස අවුරුදු 30යි	0 2 8	20
I 643	එම	රජසත්තක	ලන්ද කැලේ	0 3 20	20
6952	එම	එම	එම	5 3 24	20
J 643	කහවගහලන්ද නොහොත් හොරගහවත්ත	එම	එම	0 2 33	20
K 643	එම	කේ. පිලෝරිස්අප්පු	කොස්ගස් 1යි, වයස අවුරුදු 30යි	0 1 15	20
L 643	කහවගහලන්ද නොහොත් මිල්ලගහවත්ත	කේ. සික්කුඅප්පු	ලන්ද කැලේ	0 0 24	20
M 643	එම	එම	එම	0 0 26	20
N 643	එම	කහදගේ දැව්ත්අප්පු	පොල්, වයස අවුරුදු 20යි	0 0 28	20
O 643	එම	එම	කොස් සහ පුවත්, වයස අවුරුදු 5යි	1 0 25	20
P 643	එම	එම	බට කැලේ	0 0 18	20
Q 643	කහවගහලන්ද නොහොත් ජම්බුගහවත්ත	පල්ලවල්ලගේ දෙව් අල්ලිස්අප්පු	එම	0 1 9	20
6953	කහවගහලන්දවත්ත	ජී. පිලෝරිස්අප්පු	පොල් පැල, වයස අවුරුදු 5යි	0 1 33	20
6954	එම	එම්. දෙව් ජෝන් අයිගස්	එම	0 0 28	20
6955	කහවගහලන්දවත්ත නොහොත් කොස්ගහවත්ත	ජී. ජෝන් ආනා	පොල් පැල, වයස අවුරුදු 5යි	0 2 29	20

මෙම ඉඩම් ගැණ වැඩිදුර කාරණා සර්වේශ්වර්ණනල්ලන්තාත්සේගෙන්ද, විකිනිමේ කොන්දේසි ගැණ බස්නාතිර දියාවේ වංගාසිපති ආණ්ඩුවේ ඒජන්තලන්තාත්සේගෙන්ද දැනගන්ට පුළුවන.

ලපආණ්ඩුකාර උතුරානන්වහන්සේගේ ආඥාව ලෙස,  
 බබ්ලිවු. පී. වෙලර්,  
 වැඩබලන මහසේනාකාරිස් වම්හ.

No. 1,670, w. p.

Colonial Secretary's Office,  
Colombo, June 11, 1899.

ON Tuesday, August 15, 1899, at 12 noon, the Hon. the Government Agent for the Western Province will put up for sale or settlement, at his office in Colombo, the under-mentioned portions of Crown Land, on the terms authorized by Government.

Sixty-five allotments of land situated in the Ragam pattu of Alutkuru korale south, Colombo District of the Western Province.

Lot.	Name of Land.	Name of Claimant.	Description.	Extent.		Upset Price per Acre.
				A.	R. P.	
202	Laulughawatta	Solan. Sardiel and others	Cocoanut 30 years old	5	1 30	30
202½	Do.	do.	do.	0	1 29	30
203½	Kekunagahalanda	Crown land claimed by W. Don Piloris and others	Jungle	0	0 17	10
204	Do.	Wera. Pedro Appu and others	Cocoanut 30 years old	0	1 23	20
205	Do.	Wera. Santi Appu and others	Cocoanut plants 1 year old	1	0 31	10
206	Do.	do.	Cocoanut and cinnamon 6 years old	0	1 22	20
206½	Do.	do.	do.	0	0 24	20
207	Paluwatta	Crown land claimed by M. Santi Annavirala and others	Jungle	0	2 9	10
208	Kekunagahalanda	Crown land claimed by W. Pedru Appu and others	do.	0	3 36	10
209	Do.	Wera. Harmanis Appu and others	Young cocoanut 6 years old and cinnamon	1	1 39	20
209½	Do.	do.	do.	0	0 30	20
210	Delgahawatta	Diki. Girigoris Appu	Cocoanut and jak 10 years old	0	2 19	30
210½	Do.	do.	do.	0	0 12	30
211	Do.	do.	Cinnamon 10 years old	0	1 1	12
211½	Do.	do.	do.	0	0 23	10
212	Do.	Selan. Kusalhamy and another	Cocoanut and jak 30 years old	0	2 39	30
212½	Do.	do.	do.	0	1 2	30
213	Halgahawatta	Wera. Paulu Appu	Cocoanut 30 years old	0	1 36	30
213½	Do.	do.	do.	0	0 6	30
214	Halgahawatta <i>alias</i> Ketakelagahawatta	Karuwitiarachchige Juwan Appu	3 jak trees	0	3 1	10
214½	Do.	do.	do.	0	0 32	10
216	Millagahawatta	Crown land claimed by B. Herat Appu and another	Jungle	0	1 26	10
216½	Do.	do.	do.	0	0 24	10
217	Do.	Bamu. Herat Appu and others	Cocoanut 30 years old	1	0 1	30
217½	Do.	do.	do.	0	0 5	30
218	Madatiyagahawatta	Wera. Migel Appu	Cinnamon and cocoanut 30 years old	1	0 37	10
218½	Do.	do.	do.	0	0 25	10
219	Delgahawatta	Moda. Anthony Appu	Cocoanut over 30 years old	0	1 1	30
219½	Do.	do.	do.	0	0 20	30
220	Kahatagahakumbura	Bamu. Daniel Appu	Paddy field, one-tenth	0	2 16	10
222	Kāhatagahawatta	Dikiri Don Juwanis Appu and another	Cocoanut and jak 18 years old	0	1 29	30
222½	Do.	do.	do.	0	0 17	30
223	Kongahawatta	Dikiri Don Juwanis and Appu others	Cocoanut over 30 years old	0	1 33	30
223½	Do.	do.	do.	0	0 18	30
224	Kahatagahadeniya	Crown	Deni land	0	0 33	10
225	Patahawatta	Kum. Juwanis Appu	Cocoanut 20 years old and cinnamon	1	3 2	30
225½	Do.	do.	do.	0	0 36	30
226	Nugagahawatta	Don Step. Samaranayaka, Velvidane	Cinnamon and cocoanut plants 4 years old	1	1 22	10
226½	Do.	do.	do.	0	0 21	10
227	Do.	do.	Cocoanut over 30 years old	2	1 27	30
227½	Do.	do.	do.	0	0 27	30
228	Wewawatta <i>alias</i> Kongahawatta	Nawa. Istakki Fernando	Cinnamon	0	1 36	20
229	Kekunagahawatta	Nawa. Istakki Fernando and Nawa. Awanis Fernando	Jungle	1	3 36	10
229½	Do.	do.	do.	0	0 3	10
230	Kosgahawatta	Edri. Migeer Saram and others	Cocoanut plants 5 years old	0	0 27	10
230½	Do.	do.	do.	0	0 18	10
231	Dawatagabakumbure-pillewa	Solen. Don Sardiel & Don Romanis	Cinnamon and cocoanut plants 5 years old	0	2 19	20
232	Halgahakumbura	do.	Paddy field, one-tenth	0	3 2	20
233	Halgahawatta	do.	Cocoanut 30 years old	0	1 19	30

Lot.	Name of Land.	Name of Claimant.	Description.	Extent. A. R. P.	Upset Price
					per Acre. Rs.
234	Halgahakumbura	Wera. Siman Appu and others	Paddy field	0 2 38	25
235	Halgahawatta	do.	Cocoanut over 30 years old	2 0 6	25
236	Halgahakumbure-pillewa	do.	Three cocoanuts 12 years old	0 0 12	10
237	Do.	Wira. Carolis Ranasinhe and others	One cocoanut 30 years old	0 0 13	10
238	Laulugahawatta	Solan. Don Sardiel	Cocoanut over 20 years old	2 3 21	25
239	Do.	Crown land claimed by S. Don Sardiel	Chena	0 2 0	10
240	Paluwatta	Wera. Piloris Appu	Cocoanut 10 years old	1 3 27	10
240½	Do.	do.	do.	0 0 12	10
241	Do.	Crown land claimed by Santi Appu	Chena	0 0 35	10
241½	Do.	Annvirala and others	do.	0 0 9	10
242	Delgahawatta	Kuru. Gustinahamy and others	Cocoanut over 30 years old	3 1 26	30
242½	Do.	Kuru. Gustinahamy and another	do.	0 1 12	30
243	Narangahawatta	Wel. Doma Agida and others	do.	3 0 4	30
243½	Do.	do.	do.	0 0 14	30

Further information respecting these lands may be obtained from the Surveyor-General, and respecting the conditions of sale from the Hon. the Government Agent, Western Province.

By His Excellency the Lieut.-Governor's command,

W. T. TAYLOR,  
Acting Colonial Secretary.

No. 1,670, W. P.

වර්ෂ 1899 ක්වූ ජුනි මස 11 වෙනි දින කොළඹ

මහසෙනෙකාරීජිලිවනාන්තරයේ කන්තෝරුවේදී.

බස්නාහිර දිසාවේ කොළඹ වංශාධිපති ආණ්ඩුවේ ඒජන්තවරයාන්තරයේ විසින් මෙහි පහත සඳහන්වන ආණ්ඩුව සන්තක ඉඩම් ආණ්ඩුවේ නියෝගවල ප්‍රකාරයට වර්ෂ 1899 ක්වූ අගෝස්තු මස (15) පහලොස්වෙනි දිනවූ අභ්‍යන්තරව දවල් 12ට කොළඹ කවිචේරියේදී වෙන්දේසිකර විකුණනට හෝ නිවැරදිකරනට ගදෙවනා ඇත.

බස්නාහිර දිසාවේ කොළඹ පලාතේ දකුණු අවන්කුරු කෝරළේ රාමම්පත්තුවේ කොවිඩාසයේ පිහිටා තිබෙන බිම්කැබෙලි 65ක්.

සිතියම 9,525. ගම—බොල්ලන.

නො.	ඉඩමේ නම.	අයිතිකම කියන්නා.	අන්දම.	මහත.		අක්කර සක මිල.
				අ. රු. ප.	රු.	
202	ලාචුඵගහවත්ත	සො. සර්දියෙල් සහ තවත් අය පොල්, වසස අවුරුදු 30යි	ඵම	5	1 30	30
202½	ඵම	ඵම	ඵම	0	1 29	30
203½	කැකුනගහලන්ද	රජසන්තක, අයිතිකාරයෝ ඵම. දොන් පිලෝරිස් සහ තවත් අය කැලේ	ඵම	0	0 17	10
204	ඵම	ඵම, ඵම, ඵම සහ තවත් අය පොල්, වසස අවුරුදු 30යි	ඵම	0	1 23	20
205	ඵම	ඵම, ඵම සහ තවත් අය	ඵම	1	0 31	10
206	ඵම	ඵම	පොල් සහ කුරුදු වසස අවුරුදු 6යි	0	1 22	20
206½	ඵම	ඵම	ඵම	0	0 24	20
207	පාඵවත්ත	රජසන්තක, අයිතිකම කියා සිටින අය ඇම්. සන්ති අන්තවිජල සහ තවත් අය	කැලේ ඵම	0	2 9	10
207½	ඵම	ඵම	ඵම	0	1 2	10
208	කැකුනගහලන්ද	රජසන්තක, අයිතිකම කියා සිටින අය, ඩබ්ලිව්. ජේදා අප්පු සහ තවත් අය	ඵම	0	3 36	10
208½	ඵම	ඵම	ඵම	0	1 11	10
209	ඵම	ඵම	ඵම	1	1 39	20
209½	ඵම	ඵම	ඵම	0	0 30	20
210	දෙල්ගහවත්ත	දීකි. හිරිගෝරිස්අප්පු	පොල් සහ කොස්, වසස අවුරුදු 10	0	2 19	30
210½	ඵම	ඵම	ඵම	0	0 12	30
211	ඵම	ඵම	කුරුදු, වසස අවුරුදු 10යි	0	1 1	12
211½	ඵම	ඵම	ඵම	0	0 23	10
212	දෙල්ගහවත්ත	සෝ. කුසල්ගාමි සහ තවත් කෙනෙක්	පොල් සහ කොස්, වසස අවුරුදු 30යි	0	2 39	30
212½	ඵම	ඵම	ඵම	0	1 2	30
213	ගල්ගහවත්ත	ඵම. ප. චුඵඅප්පු	පොල්, වසස අවුරුදු 30යි	0	1 36	30
213½	ඵම	ඵම	ඵම	0	0 6	30

නො.	ඉඩමේ නම.	අයිතිකම් කියන්නා.	අන්දම.	මහත. අ. ර. ප.	අක්කර ගත මිල. රු.
214	හල්ගහවත්ත නොහොත් කැටකැලගහවත්ත කුරු. ජුවන්අප්පු එම		කොස්ගස් 3යි එම	0 3 1	10
214½	එම		එම	0 0 32	10
216	මිල්ලගහවත්ත	රාජසන්තක, අයිතිකම් කියා සිටින අය, බී. පෙරන් අප්පු සහ තවත් කෙනෙක්	කැලේ එම	0 1 26	10
216½	එම		එම	0 0 24	10
217	එම	බඩුනු. හේරන්අප්පු සහ තවත් කෙනෙක්	පොල්, වයස අවුරුදු 30යි එම	1 0 1	30
217½	එම		එම	0 0 5	30
218	මදවිගහවත්ත	වේර. මිගෙල්අප්පු	කුරුදු සහ පොල්, වයස අවුරුදු 30යි එම	1 0 37	10
218½	එම		එම	0 0 25	10
219	දෙල්ගහවත්ත	මෝ. අත්තෝතිඅප්පු	පොල්, වයස අවුරුදු 30කට වැඩිපමන එම	0 1 1	30
219½	එම		එම	0 0 20	30
220	කහටගහකුඹුර	බඩු. දතිගෙල්අප්පු	කුඹුර 1/10	0 2 16	10
222	කහටගහවත්ත	දිකිරි. දෙත් ජුවාතිස්අප්පු සහ අනො	පොල් සහ කොස්, වයස අවුරුදු 18යි එම	0 1 29	30
222½	එම		එම	0 0 17	30
223	කෝන්ගහවත්ත	දිකිරි. දෙත් ජුවාතිස් අප්පු සහ තවත් අය	පොල්, වයස අවුරුදු 30යි එම	0 1 33	30
223½	එම		එම	0 0 18	30
224	කහටගහදෙතිස	රාජසන්තක	දෙතිස	0 0 33	10
225	පහතවත්ත	කුරු. ජුවාතිස්අප්පු	පොල්, වයස අවුරුදු 20ක් සහ කුරුදු වතාවද එම	1 3 2	30
225½	එම		එම	0 0 36	30
226	නුගහවත්ත	දෙත් ඉස්තිවත් සමර නායක ඩී. ඩී.	කුරුදු සහ පොල් පැල වයස අවුරුදු 4යි එම	1 1 22	10
226½	එම		එම	0 0 21	10
227	එම		පොල්, වයස අවුරුදු 30යි එම	2 1 27	30
227½	එම		එම	0 0 27	30
228	වැවවත්ත නොහොත් කෝන්ගහවත්ත	නව. ඉස්තාන්කි ප්‍රනානන්ද	කුරුදු	0 1 36	20
229	කැකුගහවත්ත	නව. අවතිස්ප්‍රනාන්ද	කැලේ එම	1 3 36	18
229½	එම		එම	0 0 3	10
230	කොස්ගහවත්ත	ඉදිරි. මිගෙල් සහ තවත්	පොල්පැල, වයස අවුරුදු 5යි එම	0 0 27	10
230½	එම		එම	0 0 18	10
231	දවටගහකුඹුරේපිල්ලාව	සෝ. දෙත් සර්දිගෙල් සහ තවත් අය	කුරුදු සහ පොල්, වයස අවුරුදු 5යි	0 2 19	20
232	හල්ගහකුඹුර		කුඹුර 1/10	0 3 2	20
233	හල්ගහවත්ත		පොල්, වයස අවුරුදු 30යි	0 1 19	30
234	හල්ගහකුඹුර	වේර. සිමන්අප්පු සහතවත්	කුඹුර	0 2 38	25
235	හල්ගහවත්ත		පොල්, වයස අවුරු 30යි	2 0 6	25
236	හල්ගහකුඹුරේපිල්ලාව		පොල් ගස් 3යි, වයස අවුරුදු 12යි	0 0 12	10
237	එම	ඩී. කරෝලිස් රතසිංහ සහ තවත් අය	පොල් ගස් 1යි, වයස අවුරුදු 30යි	0 0 13	10
238	ලාඩුඵගහවත්ත	සෝ. දෙත් සර්දිගෙල්	පොල්, වයස අවුරුදු 20යි	2 3 21	25
239	එම	රාජසන්තක, අයිතිකම් කියා සිටින අය, ඇස්. දෙත් සර්දිගෙල්	සේන	0 2 0	10
240	පාඵවත්ත	වේ. පිලෝරිස්අප්පු	පොල්, වයස අවුරුදු 10යි එම	1 3 27	10
240½	එම		එම	0 0 12	10
241	එම	ඇම්. සන්තිඅප්පු අත්තවිරාල සහ තවත් අය	සේන එම	0 0 35	10
241½	එම		එම	0 0 9	10
242	දෙල්ගහවත්ත	කුරු. ඉස්තිනාගාමි සහ තවත් කෙනෙක්	පොල්, වයස අවුරුදු 30යි එම	3 1 26	30
242½	එම		එම	0 1 12	30
243	කාරත්තහවත්ත	වේ. දෙන අග්ද සහ තවත් අය	එම	3 0 4	30
243½	එම		එම	0 0 14	30

මෙම ඉඩම් ගැණ වැඩිදුර කාරණා සර්වේශර්ජනරාජ්‍යාන්තර්ගතවත්ත, විකිනිමේ කොන්දේසි ගැණ බිස්නාසිර දිසාමේ වංශවිපති ආණ්ඩුවේ ඒජන්ත උත්තාන්තර්ගතවත්ත ද දුනාගත්ව පුළුවන.

උපආණ්ඩුකාර උතුරුතත්තවත්තේසේනේ අභ්‍යව ලෙස,  
 ඩබ්ලිව්. ඩී. වේලර්,  
 වැඩබලන මහසේනාකාරිස් වම්හ.

No. 1,671, W. P.

Colonial Secretary's Office,  
Colombo, June 11, 1899.

ON Tuesday, August 15, 1899, at 12 noon, the Hon. Government Agent for the Western Province will put up for sale or settlement, at his office in Colombo, the under-mentioned portions of Crown Land, on the terms authorized by Government.

Thirteen allotments of land situated in the Hapitigam korale of the Colombo District of the Western Province.

Lot.	Village.	Name of Land.	Description.	Extent.		Upset Price per Acre.
				A.	R. P.	
Preliminary plan 10,327.						
M 710	Nugadeniya	Alutwatta	Cocoanut	0	0 26	20
N 710	Henagama	Halgahahena	do.	0	1 3	25
O 710	Do.	do.	do.	0	1 27	60
P 710	Do.	Siyambalagahawatta	do.	0	3 35	60
Q 710	Do.	Mahayawatta	do.	0	0 22	40
R 710	Do.	Halgahahena	do.	0	0 19	50
S 710	Do.	Talawatta	do.	0	0 28	35
T 710	Do.	Kadurugahawatta	do.	0	2 3	60
U 710	Do.	Totapolawatta	do.	0	3 12	45
V 710	Do.	Kahatagahawatta	do.	0	1 22	35
W 710	Do.	Kakuramanawatta	do.	0	0 9	35
Preliminary plan 9,080.						
H 533	Bokalagama	Kadurugahalanda	Low jungle	0	2 28	12
Preliminary plan 10,657.						
9207	Keppitiwalana	Halwattakele	Forest	0	1 13	40

Further information regarding these lands may be had from the Surveyor-General, and respecting the conditions of sale from the Hon. the Government Agent of the Western Province.

By His Excellency the Lieut.-Governor's command,

W. T. TAYLOR,  
Acting Colonial Secretary.

No. 1,671, W. P.

වම් 1899 ක්වූ ජුනි මස 11 වෙනි දින නොලඹ

මහසෙනෙකාරිපලායනායකයන්ගේ කන්තෝරුවේදීය.

බස්නාහිර දිසාවේ වංශාධිපති ආණ්ඩුවේ ඒජන්තලායනායකයන් විසින් මෙහි පහත සඳහන්වන ආණ්ඩුව සහ තනි ඉඩම් ආණ්ඩුවේ නියෝගවල ප්‍රකාරයට වම් 1899 ක්වූ අගෝස්තු මස 15 වෙනි දින වූ අගනරුවාද දවල් 12ට පමණ කොළඹ කවිවේරියේදී වෙන්දේසිකර එකුණුවට නොගොත් නිවැසිකරදෙන්නට යෙදෙනවා ඇත බස්නාහිර දිසාවේ මහවැලිකොට්ඨාසයේ භාපිවිගමකෝරලේ පිහිටා තිබෙන බිම්කැබෙලි 13යි.

සිතියම 10,327. ගම—හුගදෙනිය.

කො.	ඉඩමේ නම.	අයිතිකම කියන්නා.	අන්දම.	අක්කර මහත. සක මිල.		
				අ. රු. ප.	රු.	
M 710	අලුත්වත්ත	කෙ. සුබසේරිඅප්පු	පොල්	0	0 26	20
ගම—හේනේගම.						
N 710	හල්ගහගේන	අ. සලකොදු	එම	0	1 3	25
O 710	එම	මි. දිලාන්විතා සහ කෙකෙක්	එම	0	1 27	60
P 710	සිගඹලගහවත්ත	අ. දැනියලේ සිංහෙය	එම	0	3 35	60
Q 710	මහසායවත්ත	රයිවි මහත්මයා	එම	0	0 22	40
R 710	හල්ගහගේන	කොරනිසියා වෙදු	එම	0	0 19	50
S 710	තලවත්ත	අ. දැනියලේ සිංහෙය	එම	0	0 28	35
T 710	කදුරුගහවත්ත	ප. ජනිස්අප්පු	එම	0	2 3	60
U 710	තොටුපොල්වත්ත	අ. ජන්වියර්	එම	0	3 12	45
V 710	කහවගහවත්ත	ස. පුත්වස්සභාමි	එම	0	1 22	35
W 710	කුකුරුමාවත්ත	ර. වෙලුන්අප්පුභාමි	එම	0	0 9	35
සිතියම 9,080. ගම—බොකලගම.						
H 533	කදුරුගහලන්ද	විජලන්සේඛිගේ ගුණසා	ලද කැලෑව	0	2 28	12
සිතියම 10,657. ගම—කැප්පෙට්ටලාන.						
9207	හල්වත්තකැලේ	ග. පිරිසප්පුර සහ තවත්	මුකලාන	0	1 13	40

මෙම ඉඩම් ගැණ වැඩිදුර කාරණ සර්වේයර්ජන්තලායනායකයන්ගෙන්ද, විකිනීමේ කොන්දේසි ගැණ බස්නාහිර පලාතේ වංශාධිපති ඒජන්තලායනායකයන්ගෙන්ද දැනගත හැකිවේ.

ලපආණ්ඩුකාර උතුමානවගන්ගේ ආඥාව ලෙස,

ඩබ්ල්. ඩී. ටේලර්,  
වැඩබලන මහසෙනෙකාරිස් මමිස.

LAND SALES IN THE CENTRAL PROVINCE.

No. 1,629, C. P.

Colonial Secretary's Office,  
Colombo, June 11, 1899.

ON Wednesday, August 23, 1899, at 12 o'clock noon, the Assistant Government Agent for the Matale District will put up to auction, at his office in Matale, the under-mentioned portions of Crown Land, on the terms authorized by Government.

Two allotments of land situated in the Udugoda Udasiya pattu of the Matale North District of the Central Province.

Preliminary plan 3,203.

Lot	Village.	Name of Applicant	Name of Claimant.	Description.	Extent. A. R. P.
9071	Kinigama	Abraham Dullewe	Crown	Chena about 10 years old	1 2 6
9072	Do.	Abraham Dullewe and another	do.	Chena 6 years old	1 3 11

Upset price, — Rs. 15 per acre.

Further information respecting these lands may be obtained from the Surveyor-General, and respecting the condition of sale from the Assistant Government Agent, Matale.

By His Excellency the Lieut.-Governor's command,

W. T. TAYLOR,  
Acting Colonial Secretary.

No. 1,629, C. P.

වම් 1899 ක්වූ ජුනි මස 11 වෙනි දින කොළඹ

මහසෙනෙවරිජනනායකයන්ගේ කන්තෝරුවේදීය.

මධ්‍යම දිසාවේ මාතලේ උපජිවනඋත්තායනසේ විසින් මෙහි පහත සඳහන්වෙන ආණ්ඩුව සන්තක ඉඩම් ආණ්ඩුවේ නියෝගවල ප්‍රකාරයට වම් 1899 ක්වූ අගෝස්තු මස 23 වෙනි දින වදාදා දවල් 12ට මාතලේ කවිවේරියේදී වෙන්දේසිකර විකුනනට යෙදෙනවා ඇත.

මධ්‍යම දිසාවේ මාතලේ උතුරු පලාතේ උඩුගොඩ උඩසිසපත්තුවේ කොට්ඨාසයේ පිහිටා තිබෙන බිම් කැබලි 2ක්.

සිතියම 3,203. ගම—කිනිගම.

නො.	ඉඩමේ නම.	ඉල්ලුම්කාරයා.	අත්දම.	මහත. අ. රු. ප.
9071	පද්දෙකියේ හේන	ඒබ්‍රහම් දුල්ලාවේ	අවුරුදු 10ක් වයස ඇති හේන	1 2 6
9072	එම	එම අය සහ තවත් එක් කෙනෙක්	අවුරුදු 6ක් වයස ඇති හේන	1 3 11

අක්කරයක් රූපියල් 15වේ හිට විකුනනට පටන්ගනු ලැබේ.

මෙම ඉඩම් ගැණ වැඩිදුර කාරණා සර්වේඤ්චන්ද්‍රනායකයන්ගේද, ඒකිනිමේ කොන්දේසි ගැණ කාරණා මාතලේ උපජිවනඋත්තායනසේගෙන්ද දැනගන්නට පුළුවන.

උපආණ්ඩුකාර උතුමානන්වහන්සේගේ ආඥාවලෙස,

ඩබ්ල්යු. ඩී. වෙලර්,  
වැඩබලන මහසෙනෙවරිජනනායකයන්ගේ.

No. 1,630, C. P.

Colonial Secretary's Office,  
Colombo, June 11, 1899.

ON Wednesday, August 16, 1899, at 12 o'clock noon, the Hon. the Government Agent for the Central Province will put up to auction, at his office in Kandy, the under-mentioned portion of Crown Land, on the terms authorized by Government.

An allotment of land situated in the Pata Dumbara division of the Kandy District of the Central Province.

Preliminary plan 2,857.

Lot.	Village.	Name of Applicant.	Description.	Extent. A. R. P.
O 354	Udugoda	William Hardy	Chena	3 1 18

Upset price,—Rs. 20 an acre.

Further information respecting this land may be obtained from the Surveyor-General, and respecting the condition of sale from the Hon. the Government Agent, Kandy.

By His Excellency the Lieut.-Governor's command,

W. T. TAYLOR,  
Acting Colonial Secretary.

No. 1,630, C. P.

වර්ෂ 1899 ජූන මස 11 වෙන දින කොළඹ  
මහසෙනෙවිවරයාගේ කන්තෝරුවේදී.

මධ්‍යම දිසාවේ ගෞරවනීය වූ ඒජන්තවරයාගේ විසින් මෙහි පහත සඳහන්වන ආණ්ඩුව සත්කම ඉඩම ආණ්ඩුවේ නිකුත්වනු ලබනුයේ වර්ෂ 1899 ජූන මස 16 වෙනි වැනි දින දවල් 12ට මහනුවර කුමරුගේදී වෙන්දේසි කර විකුණනු ලබනුයේ යයි දන්වා ඇත.

මධ්‍යම දිසාවේ මහනුවර පලාතේ පානදුම්බර කොට්ඨාසයේ පිහිටා තිබෙන බිම්කැබලි 1 ක්.

සිතියම 2,857.

නො.	ගම.	ඉල්ලුම්කාරයා.	අයිතිකම් කිසිවක්.	අන්දම.	මතක.
O 354	උඩුගොඩ	පිලියම් භාර්ඩි	ආණ්ඩුව	හෙත	අ. රු. ප. 3 1 18

අත්කරගත් රුපියල් 20 බැගින් පටන්ගෙන විකුණනු ලබනුයේ යයි දන්වා ඇත.

මේ ඉඩම ගැණ වැඩිදුර කාරණා සර්වේජර්ජන්තවරයාගේ දැනගත් බව හැඟවනු ලැබේ, එකී නිමේ කොන්දේසි ගැණ තොරතුරු මහනුවර ගෞරවනීය වූ ඒජන්තවරයාගේ කන්තෝරුවේදී දැනගත හැකි වේ.

උපආණ්ඩුකාර උදාමානන්දන්ගේ ආඥාවලෙස,  
ඩබ්ල්. ටී. ටේලර්,  
වැඩබලන මහසෙනෙවිවරයා වෙත.

LAND SALES IN THE SOUTHERN PROVINCE.

IT is hereby notified that the sale of Crown Lands fixed for Tuesday, July 11, 1899, at 12 noon, at the Galle Kachcheri, has been postponed for Tuesday, July 18, 1899, to be held at the same time and place.

By His Excellency the Lieut.-Governor's command,

Colonial Secretary's Office,  
Colombo, May 27, 1899.

W. T. TAYLOR,  
Acting Colonial Secretary.

වර්ෂ 1899 ජූන මස 11 වෙනි දින ගනරුවාදා දවල් 12ට ගාල්ලේ කච්චේරියේදී වෙන්දේසි කර විකුණීමට නියම කර තිබුණු ඉඩම් විකුණීම 1899 ජූන මස 18 වෙනි දින ගනරුවාදාදී එම සුදුසුකම් දී එම වෙලාවට කල්දමුව මෙහි දැනුම් දෙනු ලැබේ.

උපආණ්ඩුකාර උදාමානන්දන්ගේ ආඥාවලෙස

වර්ෂ 1899 ජූන මස 27 වෙනි දින කොළඹ  
මහසෙනෙවිවරයාගේ කන්තෝරුවේදී.

ඩබ්ල්. ටී. ටේලර්,  
වැඩබලන මහසෙනෙවිවරයා වෙත.

No. 1,005, S. P.

Colonial Secretary's Office,  
Colombo, May 31, 1899.

ON Tuesday, July 25, 1899, at 12 noon, the Government Agent for the Southern Province will put to auction, at his office in Galle, the under-mentioned portions of Crown Land, on the terms authorized by Government.

Seventy-seven allotments of land situated in the Gangaboda pattu and Bentota-Walallawiti korale divisions of the Galle District of the Southern Province.

Preliminary plan 4,695.—Gangaboda pattu.

Applicant—Pussewalagehami Appu.

Lot.	Name of Land.	Village.	Description.	Upset Price per Acre.	
				A. R. P.	Rs.
13126	Palaketiyawattabedda	Yatalamatta	Jungle	0 2 28	15

Lot.	Name of Land.	Village.	Description.	Extent. A. R. P.	Upset Price per Acre. Rs.
Preliminary plan 4,898.—Gangaboda pattu.					
Applicant—Tiranagama Abensa.					
14008	Okandagodawatta	Ihalawetiwitiya	Jungle	0 1 21	10
14009	Ratneherakandawatta	do.	Chena	0 0 25	10
Preliminary plan 5,026.—Gangaboda pattu.					
10568	Heendeniyagoda or Kanuderiyana-goda	Wanduramba	Owita cultivated with yams	0 0 19	15
10569	Heendeniya	do.	Field	0 1 2	20
10570	Heendeniya or Kanuderiyana-owita	do.	Cultivated owita	1 0 36.	15
10571	Heendeniyagoda or Kanuderiyana-goda	do.	Garden	1 0 34	15
10572	Do.	do.	Owita cultivated with yams	0 3 9	10
Preliminary plan 4,233.—Gangaboda pattu.					
D 474	Diganwelagoda	Halpatota	Garden	1 0 16	20
E 474	Kandawelagoda	do.	do.	0 1 24	20
F 474	Do.	do.	do.	0 0 34	20
G 474	Do.	do.	do.	0 1 5	20
H 474	Do.	do.	do.	0 1 6	10
I 474	Do.	do.	do.	0 2 25	10
J 474	Do.	do.	do.	0 1 7	10
K 474	Patawatta or Punchiwatta	do.	do.	0 0 8	10
Preliminary plan 4,893.—Gangaboda pattu.					
Applicant—Don Johannes Weeratunga.					
13992	Gonnagahagodella	Yatalamatta	Garden	0 0 17	20
Preliminary plan 1,128.—Bentota-Walallawiti korale.					
C 488	Gonnagahawatta	Igala	Garden	0 2 28	15
8820	Egodakanatta	do.	do.	0 1 36	15
8821	Ihalawela	do.	Owita cultivated occasionally	0 0 32	15
8822	Gonnagahawatta-addaradeniya	do.	Garden	0 2 18	15
8823	Do.	do.	Potato garden	0 1 0	15
D 488	Galawatta	Batuwanhena	Garden	0 1 14	15
E 488	Do.	do.	do.	0 1 30	15
F 488	Narangahawatta	do.	do.	0 1 8	15
G 488	Do.	do.	do.	0 1 7	15
8824	Batuwanhenakanda-addaradeniya	do.	do.	0 0 28	15
H 488	Kahambiliyagoda or Kinagahawatta	Igala	do.	0 2 33	15
8825	Kahambiliyagodabedda	do.	do.	0 2 25	15
8831	Kahambiliyagodadeniya	do.	Cultivated deniya	1 2 2	15
8833	Do.	do.	Deniya	0 2 20	15
8835	Igalvelawatta-addara Pahalakattiya-kumbura	do.	Paddy field	3 2 23	15
J 488	Liyanage or Puwagahawatta	do.	Garden	0 0 18	15
8838	Kahambiliyagodadeniya	do.	Deniya	0 2 27	15
8840	Ettamaflawilagodella	do.	Jungle	5 1 16	50
K 488	Kahambiliyagodawatta	do.	Garden	0 1 32	15
L 488	Igalawelapahaladuwwewatta	do.	do.	0 1 3	15
N 488	Liyanage or Puwagahawatta	do.	do.	1 2 9	15
O 488	Liyanagewatta-addarakumbura-kalvetta	do.	Cultivated deniya	0 1 3	15
M 488	Liyanage or Puwagahawatta-addarakumbura	do.	Paddy field	9 3 22	15
P 488	Berawaduwa-addarakumbura	do.	do.	5 3 28	15
R 488	Ambalamalangakumbura	do.	do.	1 0 27	15
S 488	Egodaowita	do.	Garden	0 3 24	15
T 488	Hinpanwilakumbura	do.	Paddy field	0 3 25	15
U 488	Panwilakumbura	do.	do.	1 1 1	15
V 488	Hewagewatta-addarakumbura	do.	do.	0 3 13	15
A 489	Bopathawatta-addarawita	do.	do.	0 0 10	15
B 489	Do.	do.	do.	0 1 0	15
C 489	Hinpanwiladeniya	do.	Cultivated deniya	0 1 38	15
8850	Masmorundeniya	do.	Cultivated deniya, occasionally cultivated	1 1 6	20
K 489	Panwila or Parawilakumbura	do.	Paddy field	1 1 30	15
L 489	Panwilakumbura	do.	do.	2 2 21	15
N 489	Panwilakumbura-addarakattiya	do.	do.	0 2 6	15
Q 489	Parawila or Panwilakumbura	do.	do.	0 0 7	15
R 489	Dalaliyaddakumbura	do.	do.	0 1 20	15



Lot.	Name of Land.	Village.	Description.	Extent.		Upset Price
				A.	R. P.	per Acre. Rs.
S 489	Pawara	Igala	Owita used as a threshing-floor	0	0 17	15
T 489	Egodahawatta-addarawela	do.	Paddy field	3	0 17	15
U 489	Panwilakumbura-addara	do.	Cultivated owita	1	0 0	15
V 489	Batadombagahaduawatta	do.	Garden	0	0 16	15
W 489	Matapala or Bopatha-addarakumbura	do.	Paddy field	2	1 0	15
X 489	Delgahawatta-addaraowita	do.	do.	3	3 36	15
Preliminary plan 2,564.—Bentota-Walallawiti korale. Applicant—K. U. Andris Appu.						
4539	Wagodakanda	Elpitiya	Jungle	1	0 19	10
Preliminary plan 5,007.—Bentota-Walallawiti korale.						
14465	Dehigahapelpolaowita	Duwepituwala	Deniya	0	1 38	10
14466	Dehigahapelpoladeniya	do.	Paddy	0	1 33	10
14467	Dehigahapelpolaowita	do.	Deniya, occasionally cultivated	0	1 1	10
14468	Dehigahapelpolawatta	do.	Garden	1	3 1	10
14469	Dehigahapelpolaowita	do.	Owita, cultivated and abandoned	0	0 28	10
14470	Dehigahapelpolawatta or Kanat-tege Malapalawa	do.	Garden	0	13	10
Preliminary plan 4,969.—Bentota-Walallawiti korale. Applicant—W. A. K. Pichoris.						
14342	Katugalakelewatta	Gonagala	Garden	0	0 33	20
Preliminary plan 3,289.—Bentota-Walallawiti korale. Applicant—A. Ango Appu.						
7575	Kitulpitikandadeniya	Kosgoda	Owita	0	2 22	15
Preliminary plan 5,034.—Bentota-Walallawiti korale.						
10588	Galgodakele	Hewagama	Garden	0	3 24	30
10589	Do.	do.	Old chena	2	1 14	30

Any persons considering that they have any claims to these lands are hereby noticed to produce evidence of their title before the Government Agent on the day of sale.

Further information respecting these lands may be obtained from the Surveyor-General, and respecting the conditions of sale from the Government Agent, Galle.

By His Excellency the Lieut.-Governor's command,

W. T. TAYLOR,  
Acting Colonial Secretary.

No. 1,005, s. P

වර්ෂ 1899 ජූලි මස 31 වෙනි දින කොළඹ මහසෙනෙවිවරයාගේ කන්තෝරුවේදීය.

දකුණු දිසාවේ භාල්ලේ ඒජන්තවරයාගේ විසින් මෙහි සහක සඳහන්වන ආණ්ඩුව සන්තක ඉඩම් ආණ්ඩුවේ නියෝගවල ප්‍රකාරයට වර්ෂ 1899 ජූලි මස 25 වෙනි දින වූ අඟහරුවාදා දවල් දෙලඟට භාල්ලේ කව්වේරියේදී වෙන්දේසිකර විකුණනට යෙදෙනවා ඇත.

දකුණු දිසාවේ භාල්ලේ ඒජන්තවරයාගේ සහ බෙන්තර වලල්ලාච්චිකෝරලේ කොට්ඨාසයේ පිහිටි ස්වදේශ භික්ෂූන්ගේ 77ක්.

සිතියම 4,695. ගඟබොඩපත්තුව. ඉල්ලුම්කාරයා—පුස්සවලගෙ හාමිඅප්පු.

නො.	ඉඩමේ නම.	ගම.	අන්දම.	අක්කර මහක.	
				අ. රු. ප.	රු.
13126	පාලකූචියවත්තේ බැද්ද	ගවුරමත්ත	බැද්ද	0	2 28
සිතියම 4,898. ඉල්ලුම්කාරයා—නිරාගමගේ අබේත්තා.					
14008	ඔකන්දෙගොඩවත්ත	ඉහලවැලිපිටිය	බැද්ද	0	1 21
14009	රත්නාභරකන්දෙ වත්ත	එම	ගේන	0	0 25
සිතියම 5,026. මෙම ඉඩම්වලට ඉල්ලුම්කාරයෙක් නැ.					
10568	හීන්දෙහියගොඩ නොහොත් කනුදෙරියගොඩ	වදුරමඩ	අලු හිටවාපු ඔව්ව	0	0 19
10569	හීන්දෙහිය	එම	කුඹුර	0	1 2
10570	හීන්දෙහිය නොහොත් කනුදෙරියගොඩ	එම	වැවිලිකරපු ඔව්ව	1	0 36
10571	හීන්දෙහියගොඩ නොහොත් කනුදෙරියගොඩ	එම	වත්ත	1	0 34
10572	එම	එම	අලු හිටවාපු ඔව්ව	0	3 9

සිතියම 4,233.				අක්කර.	
නො.	ඉඩමේ නම.	ගම.	අක්කර.	ආ. රු. ප.	රු.
D 474	දිගන්වෙලගොඩකන්ද	ගල්පානොට	වත්ත	1 0 16	20
E 474	එම	එම	එම	0 1 24	20
F 474	එම	එම	එම	0 0 34	20
G 474	එම	එම	එම	0 1 5	20
H 474	එම	එම	එම	0 1 6	10
I 474	එම	එම	එම	0 2 25	10
J 474	එම	එම	එම	0 1 7	10
K 474	පලවත්ත නොහොත් පුත්ති වත්ත	එම	එම	0 0 8	10
සිතියම 4,893. ඉල්ලුම්කාරයා—දෙවන ජෙනරාල්ස් විරතුන්ග.					
13992	ගොන්නගහගොඩවැල්ල	උරුමවත්ත	වත්ත	0 0 17	20
C 488	සිතියම 1,128. බෙන්කර වලල්ලා විවිකෝරලේ. ගොන්නගහවත්ත	ජගල	වත්ත	0 2 28	15
8820	එගොඩකන්ද	එම	එම	0 1 36	15
8821	ඉහලවෙල	එම	ඉදහිටලා වැව්ලි කරපු ඕව	0 0 32	15
8822	ගෙන්නගහවත්ත අද්දර දෙකිස	එම	වත්ත	0 2 18	15
8823	එම	එම	බකල කිට්ටාපු වත්ත	0 1 0	15
D 488	ගලවත්ත	බඩුවන්හේන	වත්ත	0 1 14	15
E 488	එම	එම	එම	0 1 30	15
F 488	භාරන්නගහවත්ත	එම	එම	0 1 8	15
G 488	එම	එම	එම	0 1 7	15
8824	බඩුවන්හේනකන්ද අද්දර දෙකිස	එම	එම	0 0 28	15
H 488	කහම්බිලියාගොඩ නොහොත් කිහිගහවත්ත	ජගල	එම	0 2 33	15
8825	කහම්බිලියාගොඩ බැද්ද	එම	එම	0 2 25	15
8831	කහම්බිලියාගොඩ දෙකිස	එම	වැව්ලි කරපු දෙකිස	1 2 2	15
8833	එම	එම	දෙකිස	0 2 20	15
8835	ඉහල්වෙලවත්ත අද්දර පහල කුට්ටිය කුඹුර	එම	කුඹුර	3 2 23	15
J 488	ලියනගෙන්නගහවත්ත පුවක්ගහ වත්ත	එම	වත්ත	0 0 18	15
8838	කහම්බිලියාගොඩ දෙකිස	එම	දෙකිස	0 2 27	15
8840	ඇටමලවලගොඩවැල්ල	එම	බැද්ද	5 1 16	50
K 488	කහම්බිලියාගොඩ වත්ත	එම	වත්ත	0 1 32	15
L 488	ජගලවෙල පහල දුටුව වත්ත	එම	එම	0 1 3	15
N 488	ලියනගෙන්නගහවත්ත පුවක්ගහ වත්ත	එම	එම	1 2 9	15
O 488	ලියනගෙන්නගහවත්ත කුඹුර කල්වැට්ට	එම	වවාපු දෙකිස	0 1 3	15
M 488	ලියනගෙන්නගහවත්ත පුවක්ගහ වත්ත අද්දර කුඹුර	එම	කුඹුර	9 3 22	15
P 488	බෙරවඩුව අද්දර කුඹුර	එම	එම	5 3 28	15
R 488	අම්බලමලක කුඹුර	එම	එම	1 0 27	15
S 488	එගොඩ ඕව	එම	වත්ත	0 3 24	15
T 488	සීන්පත්වල කුඹුර	එම	කුඹුර	0 3 25	15
U 488	පත්වල කුඹුර	එම	එම	1 1 1	15
V 488	හේවාහේවත්ත අද්දර කුඹුර	එම	එම	0 3 13	15
A 489	බෝපාත වත්ත අද්දර ඕව	එම	එම	0 0 10	15
B 489	එම	එම	එම	0 1 0	15
C 489	සීන්පත්වල දෙකිස	එම	වවාපු දෙකිස	0 1 38	15
8850	මස්මොරු දෙකිස	එම	ඉදහිටලා වැව්ලි කරපු දෙකිස	1 1 6	20
K 489	පත්වල නොහොත් පරවල කුඹුර	එම	කුඹුර	1 1 30	15
L 489	පත්වල කුඹුර	එම	එම	2 2 21	15
N 489	පත්වල කුඹුර අද්දර කව්ටිය	එම	එම	0 2 6	15
Q 489	පරවල නොහොත් පත්වල කුඹුර	එම	එම	0 0 7	15
R 489	දලලිය අද්දර කුඹුර	එම	එම	0 1 20	15
S 589	පාවර	එම	පාවරගැටියට පාම්බි විකරගා ඕව	0 0 17	15
T 489	එගොඩගහවත්ත අද්දර වෙල	එම	කුඹුර	3 0 17	15
U 489	පත්වල කුඹුර අද්දර	එම	වැව්ලි කරපු ඕව	1 0 0	15
V 489	බටදෙඹනහපු වත්ත	එම	වත්ත	0 0 16	15
W 489	මලපලා නොහොත් බොපාත අද්දර කුඹුර	එම	කුඹුර	2 1 0	15
X 489	දෙල්ගහවත්ත අද්දර ඕව	එම	එම	3 3 36	15
සිතියම 2,564. ඉල්ලුම්කාරයා—කේ. පු. අන්ද්‍රිස් අප්පු.					
4539	වැගොඩකන්ද	ඇල්පිටිය	බැද්ද	1 0 19	10

නො.	ඉඩමේ නම.	ගම.	අන්දම.	අක්කර	
				මහත. අ. රු. ප.	යක මිල. රු.
	සිතියම 5,007.	මේ ඉඩම්වලට ඉල්ලුම්කාරයෙක් නැ.			
14465	දෙහිගහපැල්පොල බිහිට	දුමේපිටුවල	දෙකිය	0 1 38	10
14466	දෙහිගහපැල්පොල දෙකිය	එම	කුඹුර	0 1 33	10
14467	එම බිහිට	එම	ඉදහිටලා වැව්ලි කරපු දෙකිය	0 1 1	10
14468	දෙහිගහපැල්පොලවත්ත	එම	වත්ත	1 3 1	10
14469	එම බිහිට	එම	වවා අත්ඇරපු බිහිට	0 0 28	10
14470	දෙහිගහපැල්පොලවත්ත කොහොන් කනත්තයෙහි මල පලාව	එම	වත්ත	0 0 13	10
	සිතියම 4,969.	ඉල්ලුම්කාරයා—ඩබ්ලිව්. ඒ. කේ. පිවෝරිස්.			
14342	කළුගල වත්ත	ගොනාගල	වත්ත	0 0 33	20
	සිතියම 3,289.	ඉල්ලුම්කාරයා—ඒ. අංගොප්පු.			
7575	කිතුල්පිටිකන්ද දෙකිය	කොස්ගොඩ	බිහිට	0 2 22	15
	සිතියම 5,034.	මේ ඉඩම්වලට ඉල්ලුම්කාරයෙක් නැ.			
10588	ගල්ගොඩකැලේ	පෙව්ගම	වත්ත	0 3 24	30
10589	එම	එම	පරනපේත	2 1 14	30

මෙම ඉඩම් කැබලිවලට අයිතිවාසිකම් කියා හිටින ගම් අයෙක් ඇත්නම් ඔහු විසින් මේ විකිනීමේ දිනෙදී ඊට අයිතිවාසිකම් කියා තිබෙන ඔප්පු යනාදිය දකුණුපලායේ මහජ්ජන්තලයන් නාන්සේට පෙනතා සිටින්නට බිහිව.

මෙම ඉඩම් ගැණ වැඩිදුර කාරණා සර්වේඨර්ජනරුල්ලන් නාන්සේගෙන්ද, විකිනීමේ කොන්දේසි ගැණ කාරණා දකුණු පලායේ ඒජන්තලයන් නාන්සේගෙන්ද දැනගන්නට පුළුවන.

ලප්තාණ්ඩුකාර උතුමානන්වනන්සේගේ ආඥාවලෙස,

ඩබ්ලිව්. ඒ. පිවෝරිස්,  
වැඩබලන මහාසක්‍රමාර්ථ වම්හ.

## LAND SALES IN THE EASTERN PROVINCE

No. 733, E. P.

Colonial Secretary's Office,  
Colombo, May 30, 1899.

ON Thursday, July 13, 1899, and the following days, the Government Agent for the Eastern Province will put up to auction, at his office in Batticaloa, the under-mentioned portions of Crown Land, on the terms authorized by Government.

Lot.	Village.	Name of Applicant.	Description.	Extent.		Upset Price per Acre.	
				A.	R. P.	Rs.	c.
10880	Vavunativu	T. Saravanamuttu	Fit for paddy	13	2 28	10	0
10881	Do.	do.	do.	13	0 19	10	0
		Preliminary plan 891.—Manmunai pattu.					
4855	Ampilanturai	S. Aliyar, defaulter	Cultivated	10	0 26	12	50
		Preliminary plan 500.					
2811	Tevilamunai	M. Kunchilayappodi	Fit for paddy, cultivated	3	2 16	10	0
		Preliminary plan 1,252.					
		Preliminary plan 1,202.					
2414	Munaikkadu	General sale	Jungle	4	2 34	10	0
2415	Do.	do.	do.	5	1 3	10	0
2416	Do.	do.	do.	1	0 34	10	0
2417	Do.	do.	do.	1	0 33	10	0
2418	Do.	K. Alaiyamullai	Jungle and garden	1	3 17	10	0
2419	Do.	General sale	Jungle	0	3 36	10	0
2421	Do.	K. Alaiyamullai	Jungle and garden	1	0 34	10	0
2422	Do.	S. Usumundan	Jungle	0	3 10	10	0
2423	Do.	Muttaiyappodi	do.	0	3 24	10	0
2424	Do.	K. Alaiyamullai	Jungle and garden	1	0 10	10	0
2428	Do.	P. H. Kantappodi	Jungle	0	3 21	10	0
2429	Do.	N. Kanapatiyar	do.	1	0 4	10	0
2430	Do.	P. Usumundappodi	Open land	1	0 16	10	0
2431	Do.	V. V. Murukappan	Jungle	0	2 34	10	0
2432	Do.	M. Katirkaman	do.	0	2 27	10	0
2433	Do.	P. Usumundappodi	Open land	1	0 2	10	0
2437	Do.	V. Kannappanikkan	do.	0	3 25	10	0
2439	Do.	General sale	do.	0	1 3	10	0
2440	Do.	V. Kantan	Garden	0	0 34	10	0
2446	Do.	K. Sinnan	do.	0	0 31	10	0
2457	Do.	K. Nakappan	Jungle	1	1 0	10	0
2458	Do.	T. Katpuran	do.	0	2 10	10	0
		Preliminary plan 2,166.—Akkarai pattu.					
7236	Tampiluvil	A. Kasinava, defaulter	Cultivated	10	3 26	10	0

Lot.	Village.	Name of Applicant.	Description.	Extent. A. R. P.	Upset Price per Acre. Rs. c.
11660	Oddamavadi	U. Mukammatu Aliyar, defaulter	Preliminary plan 940.—Koralai pattu. Cultivated	5 2 17	10 0
7416	Do.	A. Mukammatu Mustapa, defaulter	Preliminary plan 2,210. Cultivated	5 3 31	10 0
76144	Miravodai	S. Mirakkandupodi, defaulter	Preliminary plan 2,378. Cultivated	5 1 21	10 0

Further information regarding these lands and conditions of sale may be obtained from the Government Agent, Batticaloa.

By His Excellency the Lieut.-Governor's command,  
W. T. TAYLOR,  
Acting Colonial Secretary.

No. 738, E. P.

கொலோனியல் சர்க்கிடுதார ஆபீசில்,  
சொழும்பிலே, 1899 ம் ஆண்டு வைகாசிமீ 30 ந வ.

1899 ம் ஆண்டு ஆடிமாதம் 13 ந் திகதியாகிய வியாழக்கிழமையிலு மதனையடுத்த நாட்களிலும் கிழக்கா மாநாணத்தது கவறணமேந்து ஏசனறவாகள தனது ஆபீசில் இதனடியிற் சொல்லப்படடிருக்கிற முடிக்கரிய காணித்துணடுகளை, அரசாட்சியாரால் உததாவுபண்ணைப்படடிருக்கும் பொருத்தப்பிரகாரம் ஏலததிற்குறி வற்பார.

படம் 891 மண்முனைப்பற்ற.

இல.	குறிச்சி.	கேள்வக்காரனின் பெயர்.	விபரம்.	அ. ரூ. ப.	ரூ. ச.
10880	வவணதீவு	கி. சரவணமுத்து	வேளாண்மைக் கேற்றது	13 2 28	10 0
10881	ரெடி	ரெடி	ரெடி	13 0 19	10 0
4855	அம்பிளாந்துறை	ச. அலியா	படம் 500. செய்கைபண்ணிய பூமி	10 0 26	12 50
2811	தேவிலாமுனை	மு. சூஞ்சிலயாப்போடி	படம் 1,252. வேளாண்மைக்கேற்றது, செய்கைபண்ணியது	3 2 16	10 0
2414	முனைக்காடு	படம் 1,202. பொதுவிற்பனைவு	காடு	4 2 34	10 0
2415	ரெடி	ரெடி	காடு	5 1 3	10 0
2416	ரெடி	ரெடி	காடு	1 0 34	10 0
2417	ரெடி	ரெடி	காடு	1 0 33	10 0
2418	ரெடி	ச. அலியாமுலலை	காடும் வளவும்	1 3 17	10 0
2419	ரெடி	பொதுவிற்பனைவு	காடு	0 3 36	10 0
2421	ரெடி	ச. அலியாமுலலை	காடும் வளவும்	1 0 34	10 0
2422	ரெடி	சு. உசுமுண்டாபேடி	காடு	0 3 10	10 0
2423	ரெடி	முத்தையாப்போடி	காடு	0 3 24	10 0
2424	ரெடி	ச. அலியாமுலலை	காடும் வளவும்	1 0 10	10 0
2428	ரெடி	பொ. ச. கந்தப்பப்பாடி	காடு	0 3 21	10 0
2429	ரெடி	ந. கணபதியார்	காடு	1 0 4	10 0
2430	ரெடி	பை. உசுமுண்டாப்போடி	வெட்டை	1 0 16	10 0
2431	ரெடி	வ. வீ. முருகப்பன	காடு	0 2 34	10 0
2432	ரெடி	மு. கதிராமன்	காடு	0 2 27	10 0
2433	ரெடி	வ. உசுமுண்டாப்போடி	வெட்டை	1 0 2	10 0
2437	ரெடி	வ. கணணப்பணிக்கன	ரெடி	0 3 25	10 0
2439	ரெடி	பொதுவிற்பனைவு	ரெடி	0 1 3	10 0
2440	ரெடி	வ. கந்தன	வளவு	0 0 34	10 0
2446	ரெடி	ச. சினனான	வளவு	0 0 31	10 0
2457	ரெடி	ச. நாகப்பன	காடு	1 1 0	10 0
2458	ரெடி	த. சைப்பூரன்	காடு	0 2 0	10 0
7236	தம்பிலுவீல	படம் 2,166, அககரைப்பற்ற. அ. காசீம்வாவா	செய்கைபண்ணியது	10 3 26	10 0
11660	ஒட்டமாவடி	படம் 940, கோற்றிப்பற்ற. உ. முகமது அலியா	செய்கைபண்ணியது	5 2 17	10 0
7416	ரெடி	படம் 2,210. அ. முகமது முஸ்தபா	செய்கைபண்ணியது	5 3 31	10 0
76144	மிருவோடை	படம் 2,378. ச. மீராக்கணடுப்போடி	செய்கைபண்ணியது	5 1 21	10 0

இக்காணிகளைப்பற்றிய மேலதனமான விளம்பரங்களையும் விற்பனைவீன் கொந்தீசுகளையும்பற்றி மட்டக்களப்பு ஏசன் மூததுரை யவர்களிடம் வினாவு அறிந்துகொள்ளலாம்.

உபதேசாதிபதி மகோத்தமாயவர்களினது கட்டளையின்படி,  
டபிள்யு. ற்றீ. ரேயிலா,  
இராசாங்க விதிதான் வேலைபாரப்பவா.

LAND SALES IN THE NORTH-CENTRAL PROVINCE.

No. 987, N.-C. P.

Colonial Secretary's Office,  
Colombo, June 6, 1899.

ON Friday, July 21, 1899, at 12 noon, the Government Agent for the North-Central Province will put up to auction, at his office in Anuradhapura, the under-mentioned portions of Crown Land, on the terms authorized by Government.

Twenty-eight allotments of land situated in the Nuwaragampalata division of the Nuwarakalawiya District of the North-Central Province.

Lot.	Village.	Name of Applicant.	Description.	Extent.	
				A.	R. P.
Preliminary plan 1,620.—Nuwaragam korale.					
4924	Kudagama	Ambarabadalage Peera	Irrigable land	3	0 6
Preliminary plan 1,591.—Eppawala korale.					
4840	Nawagattagama	A. Menikrala	Land suitable for paddy	1	2 38
4841	Do.	do.	do.	0	0 18
Preliminary plan 1,630.—Eppawala korale.					
4949	Palugaswewa	Palugaswewa Ratemahatmaya	Jungle suitable for paddy	2	0 12
Preliminary plan 1,639.—Eppawala korale.					
4976	Ambagaswewa	Mudalihami Vel-vidane and another	do.	1	0 34
4977	do.	—	do.	0	0 35
Preliminary plan 1,587.—Nuwaragam korale.					
4834	Mehiellewa	A. Gunapala and K. Kiriya	Land fit for paddy	7	0 28
4835	Do.	K. Sabaraya Vel-vidane	do.	6	3 9
Preliminary plan 1,643.—Kende korale.					
4983	Kellanchiya	Appuhami, ex-arachchi	Scrub jungle	1	0 0
Preliminary plan 1,645.—Kende korale.					
4990	Siyambalagaswewa	—	Paddy field	0	0 14
Preliminary plan 1,655.—Eppawala korale.					
5013	Ihalagama	Dissanayake Kirihamy and others	Low jungle fit for paddy	2	3 5
5014	Katticulam	Appuhami Vel-vidane and another	do.	7	2 28
5016	Do.	do.	Field	0	2 21
5017	Ihalagama	Dissanayake Menikrala and another	Low jungle fit for paddy	10	0 14
5018	Rambewa	—	do.	2	0 17
Preliminary plan 1,651.—Kende korale.					
5007	Kotibendawa	—	Suitable for paddy	3	3 15
5008	Do.	K. Y. Rawterkani	do.	1	1 18
Preliminary plan 1,650.—Eppawala korale.					
5003	Pachalawetiya	Suddanye Sinhale Wiraduwa	Low jungle fit for paddy	14	0 12
5004	Do.	—	do.	1	2 21
5006	Do.	—	do.	0	1 7
Preliminary plan 1,623.—Kanadara korale.					
4934	Moragahawala	Kapurala Anumetirala	Jungle	5	2 12
4936	Do.	do.	Low jungle fit for paddy	2	1 23
Preliminary plan 1,633.—Kadawat korale.					
4961	Muwaetagama	Kapurala Vedarala	Scrub jungle	3	1 28
Preliminary plan 1,592.—Kende korale.					
4842	Kannattiya	Tikira Henaya	Land fit for paddy	13	3 7
Preliminary plan 1,627.—Kende korale.					
4942	Siyambalagaswewa	K. L. P. Anumetirala	Land fit for paddy	1	2 17
4943	Do.	—	do.	0	0 14
4944	Do.	do.	Paddy field	0	2 19
Preliminary plan 1,590.—Kanadara korale.					
4839	Kokmaduwa	Punchirala Arachchi	Land fit for paddy	4	3 8

Upset price,—Rs. 10 per acre.

Further information respecting these lands may be obtained from the Surveyor-General, and respecting the conditions of sale from the Government Agent of the North-Central Province.

By His Excellency the Lieut.-Governor's command,

W. T. TAYLOR,  
Acting Colonial Secretary.

No. 987, N.-C. P.

විෂි 1899 ක්වු ජුනි මස 6 වෙනි දින කොලොම්

මහසෙනෙවුකාරියාලත්තාන්සේගේ කන්තෝරුවේදීය.

දැරුමැද දිසාවේ ඒජන්තලත්තාන්සේ විසින් මෙහි පහත සඳහන්වෙන ආණ්ඩුව සන්තක ඉඩම් ආණ්ඩුවේ නියෝගවල ප්‍රකාරයට විෂි 1899 ක්වු ජුලි මස 21 වෙනි දිනවූ සිකුරුදු දවල් 12ට අනුරාධපුරේ කවිවේරියේදී වෙන්දේසිකර විකුණනට යෙදෙනවා ඇත.

දැරුමැද දිසාවේ නුවරක්ලාපිත පලාතේ නුවරගම්පලාතේ කොට්ඨාසයේ පිහිටා තිබෙන බිම්කැබලි 28ක්. සිතියම 1,620. නුවරගම්කෝරලය. අයිතියම කිසිත්තා—ආණ්ඩුව.

නො.	ගම.	ඉල්ලීමකාරයා.	අන්දම.	අ. රු. ප.
4924	කුඩාගම	අධිරාධිකාරියේ පියා	අස්වද්දනට පුළුවන් බිම	3 0 6

කො.	ගම.	ඉල්ලුම්කාරයා.	අන්දම.	මහක. අ. රු. ප.
4840	නවකන්තේගම	සිතියම 1,591. එප්පාවල කෝරලය. ඒ. මැනිකරල	අස්වද්දන්ව පුළුවන් බිම	1 2 38
4841	එම	එම	එම	0 0 18
4949	පළමුවැව	සිතියම 1,630. පළමුවැව රවේමගන්මයා	එම	2 0 12
4976	අඹගස්වැව	සිතියම 1,639. මුදලිගාමි වෙල්විදුනේ සහ කවන් අස	එම	1 0 34
4977	එම	—	එම	0 0 35
4834	මැනිඇල්ලාව	සිතියම 1,587. නුවරගම කෝරලය. ඒ. භනපාල සහ කිරියා	එම	7 0 28
4835	එම	කේ. සමාරයා වෙල්විදුනේ	එම	6 3 9
4983	කල්ලන්විස	සිතියම 1,643. කැදැකෝරලේ. අස්පුහාමි හිටපු ආරච්චි	ලදු බිම	1 0 0
4990	සිඹලාගස්වැව	සිතියම 1,645. —	කුඹුර	0 0 14
5013	ඉහලගම	සිතියම 1,655. එප්පාවල කෝරලේ. දිසානායක කිරිගාමි	අස්වද්දන්ව පුළුවන් ලදුබිම	2 3 5
5014	කුච්චිකුලම්	අස්පුහාමි වෙල්විදුනේ	එම	7 2 28
5016	එම	එම	කුඹුර	0 2 21
5017	ඉහලගම	දිසානායක මැනිකරල	අස්වද්දන්ව පුළුවන් ලදුබිම	10 0 14
5018	රඹුව	—	එම	2 0 17
5007	පෝලිබන්දුව	සිතියම 1,651. කැදැකෝරලේ. —	වියවහොඳ බිම	3 3 15
5008	එම	කේ. වයි. රච්චරිකානි	එම	1 1 18
5003	පච්චලවැව්ව	සිතියම 1,650. එප්පාවල කෝරලය. සුද්දනාගේ සිංහලච්චිදුව	වියවහොඳ ලදුබිම	14 0 12
5004	එම	—	එම	1 2 21
5006	එම	—	එම	0 1 7
4934	මොරගහවෙල	සිතියම 1,623. කනදරුකෝරලේ. කපුරුල අනුමැනිකරල	කැලය	5 2 12
4936	එම	එම	වියවහොඳ ලදුබිම	2 1 23
4961	මුවඇවගම	සිතියම 1,633. කඩවත්තෝරලය. කපුරුල වෙදරුල	ලදුබිම	3 1 28
4842	කන්තවිස	සිතියම 1,592. කැදැකෝරලේ. විකිරිගේනසා	වියවහොඳ බිම	13 3 7
4942	සියඹලාගස් වැව	සිතියම 1,627. කේ. ඇල්. පී. අනුමැනිකරල	වියව හොඳ බිම	1 2 17
4943	එම	එම	එම	0 0 14
4944	එම	එම	කුඹුර	0 2 19
4839	කොක්මඩුව	සිතියම 1,590. කනදරුකෝරලය. පුත්තිරුල ආරච්චි	වියව හොඳ බිම	4 3 8

නියමකරනලද මුදල අක්කරයක් රුපියල් 10යි.  
මෙම ඉඩම් ගැන වැඩිදුර කාරණා සර්වේශ්වර්තනලදුන්කාන්තේගෙන්ද, විකිනීමේ කොන්දේසි ගැන  
කාරණා ලතුරු මධ්‍යම දිසාවේ ආණ්ඩුවේ එප්පාවල කන්තවත්තේගෙන්ද දැනගත්ව පුළුවන.  
ලංකා ආණ්ඩුකාර උතුරු මහනුවන්ගෙන්ද ආඥාවලය,  
ඩබ්ලිවු. පී. චේලර්,  
වැඩිබලන මහසෙනෙකාරස් මමික.

LAND SALES IN THE PROVINCE OF UVA.

No. 337, P. OF U.

Colonial Secretary's Office,  
Colombo, June 8, 1899.

ON Tuesday, August 1, 1899, at 1 P.M., the Government Agent for the Province of Uva will put up to auction, at his office in the Kachcheri, the under-mentioned portions of Crown Land, on the terms authorized by Government.

Fourteen allotments of land situated in Badulla District of the Province of Uva.  
Preliminary plan 725. Village—Bandarawela in Mahapalata of Udukinda.

Lot.	Name of Applicant.	Name of Claimant.	Description.	Upset Price Extent. for the Lot. A. R. P. Rs.
D 78½	For general sale, as the occupants are unwilling to take at half-improved value	M. D. Cornelis	Road reservation	0 0 1-50 7
E 78½	Do.	Nachiappen Chetty	do.	0 0 2-25 17
F 78½	Do.	Arumogam and others	do.	0 0 2-50 15

Lot.	Name of Applicant.	Name of Claimant.	Description.	Extent.		Upset Price
				A.	R. P.	per Acre. Rs.
K 90 $\frac{1}{4}$ K 90 $\frac{3}{4}$	Preliminary plan 811. For general sale	Village—Welimada in Udapalata of Udukinda.	Small grain	0	3 30	15
	Do.	A. Siribaddena	10 years chena burnt in 1897	0	3 30	15
2841	Do.	Crown	Patana	3	3 6	10
2844	Do.	do.	do.	12	0 20	10
O 28	Preliminary plan 289. For general sale	Village—Uda-ela in Oyapalata of Wiyalua.	—	5	1 36	10
	Do.	Appuhami	—	—	—	—
2877	Preliminary plan 825. Mr. J. Rettie	Village—Angoda in Soranatota korale of Wiyalua.	Patana	61	0 0	10
2878	Do.	Crown	do.	66	1 32	10
112	Preliminary plan 50. Mr. George Thomson	Village—Dewatura in Kanduhara korale of Buttala.	Forest, very old jungle and patana with many boulders of big rocks	24	1 27	15
	Do.	Crown	do.	—	—	—
2824 2826 2828	Preliminary plan 806. For general sale	Village—Okkanpitiya in Buttala Wedirata korale of Buttala.	Chena	7	3 4	10
	Do.	Crown	do.	0	0 10	10
	Do.	do.	do.	2	1 6	10

Further information regarding these lands may be obtained from the Surveyor-General, and regarding conditions of sale from the Government Agent, Province of Uva.

By His Excellency the Lieut.-Governor's command,

W. T. TAYLOR,  
Acting Colonial Secretary.

No. 337, P. OF U.

වම 1899 ක්වු ජුනි මස 8 වෙනි දින කොළඹ

මහසෙනෙවුකාරී ජනනාත්තයන්ගේ කන්තෝරුවේදී.

උතුරු දිසාවේ ආණ්ඩුවේ ඒජන්ත ජනනාත්තයන්ගේ විසින් මෙහි පහත සඳහන්වන ආණ්ඩුව සන්තක ඉඩම් ආණ්ඩුවේ නියෝගවල ප්‍රකාරයට වම 1899 ක්වු ජුනි මස 8 වෙනි දින ආණ්ඩුවේ සන්තක ඉඩම් පස්වරු එකේ කතිසමට බදු එකවරින්දීම වෙන්දේසි කර ඵකුණක්ට යෙදෙනවා ඇත.

උතුරු දිසාවේ බදුල්ලේ පිහිටා තිබෙන බිම් කැබලි.

සිතියම 725. ගම—උඩුකිඳු කොට්ඨාසයේ මහපලාන කෝරලේ බත්තරමුල්ල ගම ගමේ. විකුණන මහත. මුදල.

නො.	ඉල්ලුම්කාරයා.	අයිතිකම කියවන්නා.	අත්දම.	අ. රු. ප.	රු.
D 78 $\frac{1}{2}$	වැඩිදියුණු කරතිබෙන වරිනා කමෙත් බාගයකට පදින්නී කාරයෝ ගත්ට අකමැති බැවින් විකිනීමට	ඇම්. ඩී. කොර්නෙලියස් නාවිච්ඡන්දන් වෙතින්	පාරට අත්ඇර තිබෙන බිම සහ කෝපි වැවී තිබෙන බිම	0 0	1:50 7
E 78	එම	එම	එම	0 0	2:25 17
F 78 $\frac{1}{2}$	එම	ආරුමොගන් සහ තවත් අයවල්	එම	0 0	2.50 15
සිතියම 811. ගම—උඩුකිඳු උඩපලාන වැව්වල ගම ගමේ.				අක්කරයක්	
K 90 $\frac{1}{4}$	විකිනීමට	සිරිබද්දන	කුරකන් වුපුර තිබේ	0 3 30	15
K 90 $\frac{3}{4}$	එම	එම	හේන	0 3 30	15
2841	එම	රුජසන්තක	පහන	3 3 6	10
2844	එම	එම	එම	12 0 20	10
O 28	සිතියම 289. විකිනීමට	ගම—වියඵවේ මහපලාන කෝරලේ අප්පුහාමි	—	5	1 36 10
	2877	සිතියම 825. ජේ. ඒ. විමලත්තයා	වියඵවේ සොරනාතොට කෝරලේ අත්ගොඩ ගම.	61 0 0	—
2878	එම	රුජසන්තක	පහන	66 1 32	10
112	සිතියම 50. රෝර්ජ් කොමිසන් මහත්මයා	බුත්තල කඳුකරකෝරලේ රුජසන්තක	දේවතුරේ ගමේ. කැලෑ සහිතද, ලඳු සහිත සහ ලොකු පරු වනවලින් කඩාහිය ගල් සහිත ඉඩම	24 1 27	15
	2824	සිතියම 806. බුත්තල, බුත්තල වැදිරටකෝරලේ විකිනීමට	බත්තරමුල්ල ගමේ. රුජසන්තක	හේන	7 3 4 10
2826	එම	එම	එම	0 0 10	10
2828	එම	එම	එම	2 1 6	10

මෙම ඉඩම් ගැණ වැඩිදුරකාරණ සර්වේයර්ජනනාත්තයන්ගේද, විකිනීමේ කොන්දේසි ගැණ කාරණ උතුරු දිසාවේ ආණ්ඩුවේ ඒජන්ත ජනනාත්තයන්ගේද දැනගත යුතුයි.

උපආණ්ඩුකාර උතුරු දිසාවේ ජනනාත්තයන්ගේ ආඥාවලස,  
ඩබ්ල්. ඩී. ටේලර්,  
වැඩබලන මහසෙනෙවුකාරී වමින.

LAND SALES IN THE PROVINCE OF SABARAGAMUWA.

No. 304, P. OF S.

Colonial Secretary's Office,  
Colombo, June 6, 1899.

ON Friday, August 4, 1899, at 12 o'clock noon, the Assistant Government Agent for the Kegalla District will put up to auction, at his office in Kegalla, the under-mentioned portions of Crown Land, on the terms authorized by Government.

Seventeen allotments of land situated in the Galboda and Kinigoda korales of the Kegalla District of the Province of Sabaragamuwa.

Lot.	Name of Land.	Name of Applicant.	Description.	Extent.		Upset Price per Acre. Rs.
				A.	R. P.	
Preliminary plan 6,379. Village—Dunugama.						
9330	Watapolatenna <i>alias</i> Pilladeniyahena	Attanagodagedera Mudiyanse	Chena (for sale)	0	3 33	15
211	Waligodahena	Preliminary plan 128. Village—Pattagama.	Forest (for sale)	3	0 30	15
1919	Galpottamedahena	Preliminary plan 632. Village—Udanwita.	Chena (for sale)	4	3 30	10
201	Talagollahena	Preliminary plan 118. Village—Hedeniya.	Chena (for sale)	2	1 27	20
161	Tunmitagehena	Preliminary plan 86. Village—Galatara.	Chena (for sale)	1	3 13	15
Preliminary plan 463. Village—Kotagama.						
1183	Hitinawatta, <i>alias</i> Gal-lindakotuwehena	—	Forest (for sale)	2	0 29	30
Preliminary plan 114. Village—Minwana.						
197	Polgahawatta	—	Chena (for sale)	3	3 9	20
Preliminary plan 250. Villages—Kiwulpone and Hedeniya.						
523	Pitakotuwehena	—	Chena (for sale)	0	1 19	30
524	Boraluwemukalana	—	Forest (for sale)	7	2 12	30
Preliminary plan 586. Village—Walgama.						
1773	Walgankadahena <i>alias</i> Pillagawahena	—	Forest (for sale)	4	1 11	30
Preliminary plan 5,130. Villages—Kappagoda and Siyambalapitiya.						
R 222	Hangalahena	Rajapaksa Mudiyansele Punchi Banda	Chena (for sale)	7	3 33	20
4431	Hangalemukalana	—	Forest and chena (for sale)	7	2 22	20
Preliminary plan 7,764. Village—Kotawella.						
4438	Talagahamulahena	P. Pancha of Gabbala	Chena (for sale)	1	1 18	20
Preliminary plan 7,721. Village—Gabbala.						
4121	Migahaelahena	W. Hawkenda of Gabbala	Forest (for sale)	2	0 36	20
Preliminary plan 8,001. Village—Dombemada.						
5254	Millagahamulahena	E. M. Mudalhami of Dombemada	Chena (for sale)	3	1 7	25
5255	Kongahamulahena	do.	Forest and chena (for sale)	1	1 13	25
5256	Peragollehena	do.	Chena (for sale)	2	1 37	25

Further information respecting these lands may be obtained from the Surveyor-General, and regarding the conditions of sale from the Assistant Government Agent, Kegalla.

By His Excellency the Lieut.-Governor's command,

W. T. TAYLOR,  
Acting Colonial Secretary.

No. 304, P. OF S.

වර්ෂ 1899 ක්වූ ජූනි මස 6 වෙනි දින කොළඹ

මහසෙනෙවිතුමා විසින් පවත්වාන ලද කටයුතු වේ.

සබරගමුව දිසාවේ කැරලි දිස්ත්‍රික්කේ උපවිජයාධිපතිතුමා විසින් මෙහි පහත සඳහන්වන ආණ්ඩුව සත්කම් ඉඩම් ආණ්ඩුවේ නියෝගවල ප්‍රකාරයට වර්ෂ 1899 ක්වූ අගෝස්තු මස 4 වෙනි දිනවූ සිකුරුදු දවස 12ව කැරලි කවිවේරියේදී වෙන්දේසිකර විකුණන ලද භූමි ප්‍රදානය වේ.

සබරගමුව දිසාවේ කැරලි දිස්ත්‍රික්කේ ගල්වඩ කිනිගඩ දෙකෝරලේ පිහිටා තිබෙන බිම්කැබලි 17ක්. සිතියම 6,379. ගම—දුනුගම.

නො.	ඉඩමේ නම.	ඉල්ලුම්කාරයා.	අත්දැම.	අක්කර		
				මහත. අ. රු. ප.	සක මිල. රු.	
9330	වවපොලකැත්ත නොකොත් පිල්ලදෙනියේ සේන	අත්තනගොඩගෙදර මුදි සත්සේ	සේන (විකිනීම පිනිස)	0	3 33	15
211	වැලිගොඩේසේන	සිතියම 128. ගම—පාච්චගම.	මුකලාන	(එම)	3 0 30	15



නො.	ඉඩමේ නම.	ඉල්ලීමකාරයා.	අන්දම.	මහත.		අක්කර යක මිල රු.
				අ.	රු. ස.	
1919	ගල්පොත්තමඩේසේන	සිතියම 632.	ගම—උදන්විට. සේන	(එම)	4 3 30	10
201	තලගොල්ලේසේන	සිතියම 118.	ගම—නෑදෙනිය. සේන	(එම)	2 1 27	20
161	තුන්මිටිගේ සේන	සිතියම 86.	ගම—තලතර. සේන	(එම)	1 3 13	15
1183	ඝිවිත වත්ත නොහොත් ගල්ලිදකොටුවේසේන	සිතියම 463.	ගම—කොටගම. මුකලාන	(එම)	2 0 29	30
197	පොල්ගහවත්ත	සිතියම 114.	ගම—මීන්වත. සේන	(එම)	3 3 9	20
523	පිටකොටුවේසේන	සිතියම 250.	ගම—කිවුල්පහේ සහ හෑදෙනිය. සේන	(එම)	0 1 19	30
524	බොරඵවේ මුකලාන	—	මුකලාන	(එම)	7 2 12	30
1773	වල්ගත්තඩ සේන නොහොත් පිල්ලගාවාසේන	සිතියම 586.	ගම—වල්ගම. මුකලාන (විකිනිම පිණිස)	4 1 11	30	
R 222	හත්ගලේ සේන	සිතියම 5,130.	ගම—කප්පාගොඩ සහ සිංහලාපිටිය. රජපස්සමුදියන්සෙලා පිත්චි බත්තා	සේන (විකිනිම පිණිස)	7 3 33	20
4431	හත්ගලේ මුකලාන	—	මුකලාන සහ සේන (එම)	7 2 22	20	
4438	තල්ගහමුල සේන	සිතියම 7,764.	ගම—කොටවැල්ල. ගබ්බල පි. පුත්තා	සේන (එම)	1 1 18	20
4121	මීනහඳැලේ සේන	සිතියම 7,721.	ගම—ගබ්බල. ගබ්බල ධනලිච්චි. ගවු කෙත්ඳු	මුකලාන (එම)	2 0 36	20
5254	මිල්ලගහමුලසේන	සිතියම 8,001.	ගම—දෙණිමඩ. දෙණිමඩ ඊ. ඇම්. මුදලි හාම	සේන (එම)	3 1 7	25
5255	කෝත්තගමුලසේන	එම	මුකලාන සහ සේන (එම)	1 1 13	25	
5256	පේරගොල්ලේ සේන	එම	සේන (එම)	2 1 37	25	

මේ ඉඩම් ගැණ වැඩිදුර කාරණා සර්වේසර්ජන්ගල්ලත්තාන්සේගෙන් දැනගත හැකිවත් ඇර, විකිනීමේ කොන්දේසි ගැණ ධාරතුරු කැගල්ලේ ආණ්ඩුවේ උපද්වන්තලත්තාන්සේගෙන්ද දැනගත හැකිවේ.

උපආණ්ඩුකාර උතුමානත්තවත්තේගේ ආඥාව ලෙස,  
ධනිල්ල, පී. චේලර්,  
වැඩබලන මහසෙක්කාරීස් මමිහ.

No. 305, P. OF S.

Colonial Secretary's Office,  
Colombo, June 13, 1899.

ON Friday, August 4, 1899, at 12 o'clock noon, the Assistant Government Agent for the Kegalla District will put up to auction, at his office in Kegalla, the under-mentioned portion of Crown Land, on the terms authorized by Government.

An allotment of land situated in Lower Bulatgama of Three Korales in the District of Kegalla, Province of Sabaragamuwa.

Preliminary plan 4,152.

Villages—Nangala, Dunukedeniya, and Amanawala.

Lot.	Name of Land.	Name of Applicant.	Description.	Extent. A. R. P.
9329	Andadolemukalana	J. S. Patterson	Forest	51 1 0

Upset price,—Rs. 40 per acre.

Further information respecting this land may be obtained from the Surveyor-General, and respecting the condition of sale from the Assistant Government Agent, Kegalla.

By His Excellency the Lieut.-Governor's command,

W. T. TAYLOR,  
Acting Colonial Secretary.

No. 305, P. OF S.

වර්ෂ 1899 ක්වූ ජූනි මස 13 වෙනි දින කොළඹ

මහසෙනෙවිගාර්ජනවනාන්තරයේ කන්තෝරුවේදී.

බරගමු දිසාවේ කැගල්ල දිස්ත්‍රික්කේ උපළුපත්කරන්නාන්තරයේ විසිත් මෙහි පහත සඳහන්වන ආණ්ඩුව සන්තක ඉඩම ආණ්ඩුවේ නියෝගවල ප්‍රකාරයට වර්ෂ 1899 ක්වූ අගෝස්තු මස 4 වෙනි දින වූ සිකුරුදු දවල් 12ට කැගල්ලේ කවිවේදියේදී වෙන්දේසිකර විකුණනට යෙදෙනවා ඇත.

සබරගමු දිසාවේ කැගල්ල දිස්ත්‍රික්කේ කෝරලකුඩා පලාතේ පානවුලගම පිහිටා තිබෙන බිම්කැබලි 1ක්. සිතියම 4,152. ගම්—නානගල්ල, දුනුකේදෙනිය සහ අමනාවල.

නො.	ඉඩමේ නම.	ඉල්ලුම්කාරයා.	අන්දම.	මහත.
9329	අබ්දුලාලිකලාන	ජේ. ඇස්. පැටර්සන්	මුහුදාන (විකිනීම පිනිය) 51 1 0	අ. රු. ප.
	අක්කරයක මිල රුපියල් 40යි.			

මේ ඉඩම ගැණ වැඩිදුර කාරණා සර්වේයර්ජනවනාන්තරයේගෙන්ද, විකිනීමේ කොන්දේසි ගැණ කැගල්ලේ ආණ්ඩුවේ උපළුපත්කරන්නාන්තරයේගෙන්ද දැනගනට පුළුවන.

උපආණ්ඩුකාර උතුමානවනන්තරයේගේ ආඥාව ලෙස,

ඩබ්ල්. ඩී. වේලර්,  
වැඩබලන මහසෙනෙවිගාර්ජන වමිහ.

NOTICES UNDER THE WASTE LANDS ORDINANCES.

Order under Section 4 of Ordinance No. 1 of 1897.

In the matter of the lands commonly called or known as Kiralagaswilahena or Wannigehena, Baddegehena, Gorokamidellehena, and Kekunehena, situate in the villages of Palatuwa in the Gangaboda pattu and Malimboda in the Weligam korale of the Matara District, in the Southern Province, and of Ordinance No. 1 of 1897.

WHEREAS in pursuance of section 1 of the Ordinance No. 1 of 1897 it was duly declared and notified on the 17th June, 1898, that if no claim to the lands commonly called or known as Kiralagaswilahena or Wannigehena, Baddegehena, Gorokamidellehena, and Kekunehena, situate in the villages of Palatuwa in the Gangaboda pattu and Malimboda in the Weligam korale of the Matara District, in the Southern Province, containing in extent 77 acres 2 roods and 22 perches, and shown as lots 14,120, 14,121, 14,122, 14,123, 14,124, 14,125, and 14,126 in preliminary plan 4,919 was made to the Special Officer appointed under Ordinance No. 1 of 1897, within the period of three

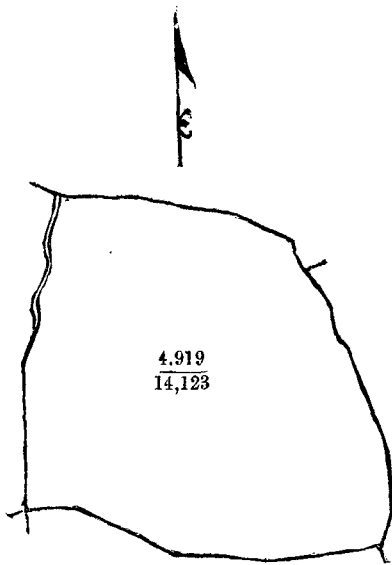

Village : Palatuwa in Gangaboda pattu.

Lot.	Name of Land.	Extent.
		A. R. P.
14123	Baddegehena	4 2 20

Surveyor-General's Office,  
Colombo, April 25, 1899.

P. D. WARREN,  
for Surveyor-General.

months from the date of such declaration and notice, such land would be deemed the property of the Crown and dealt with on account of the Crown ; and whereas Dematahettage Wattuhamy, of Palatuwa, made claim to a portion of the said Baddegehena at Palatuwa, shown as lot 14,123 in preliminary plan No. 4,919, and I, John Penry Lewis, being appointed Special Officer under the said Ordinance, made due inquiry into such claim ; and whereas I and the said claimant have, with the consent of His Excellency the Governor, entered into an agreement concerning the said lot 14,123 in preliminary plan 4,919, under section 4, sub-section (1), of the said Ordinance.

Whereas it was ordered, in pursuance of the agreement afore-mentioned, that the said Dematahettage Wattuhamy do pay for lot 14,123 in preliminary plan 4,919, containing in extent 4 acres 2 roods and 20 perches, to the Government Treasury at Matara a sum of Rs. 45; and whereas the claimant Dematahettage Wattuhamy has duly paid this sum on 17th November, 1898, the said claimant Dematahettage Wattuhamy is hereby declared to be the purchaser of the said land called Baddegehena, situate in the village of Palatuwa in the Gangaboda pattu of the Matara District, in the Southern Province, containing in extent 4 acres 2 roods and 20 perches, shown as lot 14,123 in preliminary plan 4,919, as described in the annexed plan, and bounded as follows: on the north by Wewekumbura belonging to Dematahettage Wattuhamy; east by Magaliyadda belonging to Dematahettage Wattuhamy; south by Bulugahakoratuwa belonging to Dematahettage Wattuhamy; west by Baddegehena (lot 1 4,121 in preliminary plan 4,919).

May 18, 1899.

J. P. LEWIS,  
Special Officer.

#### Order under Section 4 of Ordinance No. 1 of 1897.

In the matter of the lands commonly called or known as Maragahahena, Maragahadeniya, Hinguruwelgalahena, Galpottihena, Polinduwehena, and Etaweladeniyehena, situate in the village of Malimboda in the Weligam korale in the Matara District, in the Southern Province.

WHEREAS in pursuance of section 1 of the Ordinance No. 1 of 1897 it was duly declared and notified on the 17th June, 1898, that if no claim to the lands commonly called or known as Maragahahena, Maragahadeniya, Hinguruwelgalahena, Galpottihena, Polinduwehena, and Etaweladeniyehena, situate in the village of Malimboda in the Weligam korale in the Matara District, in the Southern Province, containing in extent 219 acres and 26 perches, and shown as lots 13,880, 13,881, 13,882, 13,883, 13,884, 13,879, 13,876, 13,877, 13,875, 13,878, Q 540, D 541, A 541, G 541, C 541, U 540, V 540, and S 540 in preliminary plan 4,858, was made to the Special Officer appointed under Ordinance No. 1 of 1897, within the period of three months from the date of such declaration and notice, such land would be deemed the property of the Crown and dealt with on account of the Crown; and whereas Pahattuge Wattuhamy, of Malimboda, made claim to the said land called Etaweladeniyehena or Maragahahena at Malimboda, containing in extent 48 acres and 12 perches, and shown as lots 13,883, A 541, C 541, D 541, and G 541 in preliminary

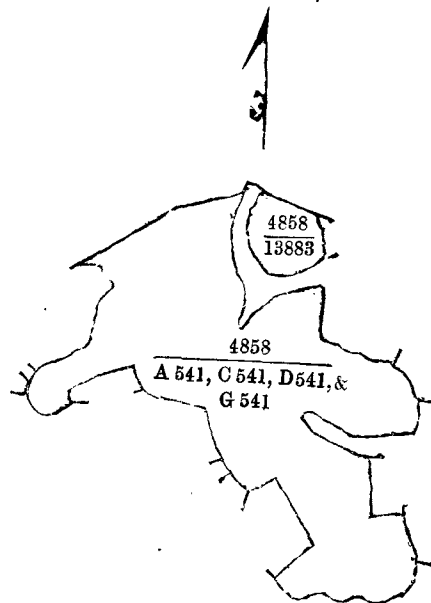

Situation: Malimboda in Weligam korale.

Lot.	Name of Land.	Extent.		
		A.	R.	P.
13883	Maragahahena	3	1	31
A 541	Etaweladeniya Udukarahena	27	2	28
C 541	Do.	0	0	9
D 541	Maragahahena or Etaweladeniyehena	16	0	0
G 541	Do.	0	3	24

Surveyor-General's Office,  
Colombo, April 25, 1899.

P. D. WARREN,  
for Surveyor-General.

plan 4,858, and I, John Penry Lewis, being appointed Special Officer under the said Ordinance, made due inquiry into such claim; and whereas I and the said claimant have, with the consent of His Excellency the Governor, entered into an agreement concerning the said lots under section 4, sub-section (1), of the said Ordinance.

Whereas it was ordered, in pursuance of the agreement afore-mentioned, that the said Pahattuge Wattuhamy do pay for lots 13,883, A 541, C 541, D 541, and G 541 in preliminary plan 4,858, to the Government Treasury at Matara a sum of Rs. 805; and whereas the claimant Pahattuge Wattuhamy has duly paid this amount, the said claimant Pahattuge Wattuhamy is hereby declared to be the purchaser of the said Etaweladeniyehena or Maragahahena, situate in the village of Malimboda in the Weligam korale in the Matara District, in the Southern Province, containing in extent 48 acres and 12 perches, shown as lots 13,883, A 541, C 541, D 541, and G 541 in preliminary plan 4,858, and as described in the annexed plan, and bounded as follows: lot 13,883 bounded on the north by Maragahahena (lot 13,882 in preliminary plan 4,858), on the east, south and west by Waritungedeniya claimed by Pahattuge Wattuhamy; lots A 541, C 541, D 541, and G 541 in preliminary plan 4,858, bounded on the north by Maragahahena (lot 13,882 in preliminary plan 4,858), east by Waritungedeniya belonging to Pahattuge Wattuhamy, Yahalamullekumbura belonging to Pahattuge Wattuhamy, Waritungedeniyakumbura belonging to Pahattuge Wattuhamy Deniyawatta belonging to Pahattuge Wattuhamy (lot B 541 in preliminary plan 4,858), Heraliyagahaliyadda belonging to Ruppegodagama Dines and others, Paranasuriyaduwekumbura belonging to R. G. Dines and others, south by Digonakumbura belonging to R. K. Don Davith and others, west by Haldandupihena sold by Crown to Samarawira

Muhandiram (title plans 157,701 and 157,700), Ittawaladeniya Malapalawa belonging to Crown (lot 3,654 in preliminary plan 448), Wekadamullahena sold by Crown and now in occupation of Samarasinhe Ranawira Gamachchige Don Dines (title plan 87,664), Dangahadeniya belonging to S. R. G. Don Dines, Malapalawekumbura sold by Crown and now in possession of S. R. G. Don Dines (title plan 71,706), Radaliyadda belonging to Kuruppu Arachchige Don Mathes and others, Radaliyadda-atmage claimed by K. A. Don Mathes and others (lot 11,483 in preliminary plan 4,406), Ulupattalegawahena sold by Crown and now in possession of Hettiachchige Nikulas (title plan 174,882).

J. P. LEWIS,  
Special Officer.

May 17, 1899.

**Order under Section 4 of Ordinance No. 1 of 1897.**

In the matter of the lands commonly called or known as Hangarankanda and Getabarukanda, situate in the village of Kotapola in the Matara-Morawak korale, in the Southern Province.

**W**HEREAS in pursuance of section 1 of the Ordinance No. 1 of 1897 it was duly declared and notified on the Sixth day of May, One thousand Eight hundred and Ninety-eight, that if no claim to the lands commonly called or known as Hangarankanda and Getabarukanda, situate in the village of Kotapola in the Matara-Morawak



4,647

12,833, 12,834, 12,835, 12,836, 12,829, 12,830, 12,837, 12,839, 12,840, 12,847, 12,848, 12,846, and 12,841

Surveyor-General's Office,  
Colombo, March 8, 1898.

P. D. WARREN,  
Assistant Surveyor-General.

korale, in the Southern Province, containing in extent two hundred and seventy acres and thirty-seven perches (270A. 37P.), and shown as lots 12,833, 12,834, 12,835, 12,836, 12,829, 12,830, 12,837, 12,839, 12,840, 12,847, 12,846, 12,848, and 12,841 in preliminary plan 4,647, was made to the Special Officer appointed under Ordinance No. 1 of 1897, within the period of three months from the date of such declaration and notice, such land would be deemed the property of the Crown and dealt with on account of the Crown; and whereas one Mantrige Adirian, of Kotapola, made claim to half of a portion of the said land, commonly called or known as Hangarankanda, containing in extent one hundred and thirty-two acres two roods and thirty perches (132A. 2R. 30P.), and shown as lots 12,834, 12,836, 12,837, 12,846, and 12,847 in preliminary plan 4,647, and I, John Penry Lewis, being appointed Special Officer under the said Ordinance, made due inquiry into such claim; and whereas I and the said claimant have, with the consent of His Excellency the Governor, come to an agreement in writing concerning the said portion under section 4, sub-section (1), of the said Ordinance:

And whereas it was ordered on the 8th September, 1898, in pursuance of the agreement afore-mentioned, that the said Mantrige Adirian do pay to the Assistant Government Agent at Matara a sum of Rupees Six hundred and fifty (Rs. 650) on or before the Sixth day of November, One thousand Eight hundred and Ninety-eight, and

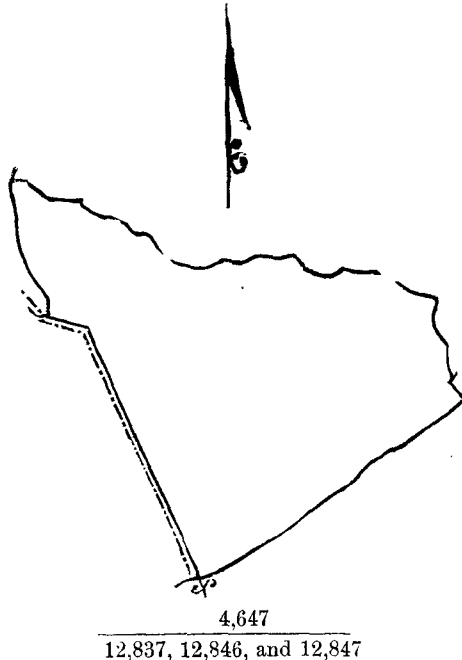

Surveyor-General's Office,  
Colombo, August 29, 1898.

ALFRED E. WACKRILL,  
Acting Assistant Surveyor-General

that thereupon the said claimant should be declared to be the purchaser of a portion of the said Hangarankanda, situate at Kotapola in the Matara-Morawak korale, in the Southern Province, containing in extent sixty-four acres two roods and eleven perches (64A. 2R. 11P.), as described in the annexed plan 4,647 (lots 12,837, 12,846, and 12,847), and bounded as follows: on the north by a portion of Hangarankanda and the reservation of the Galdola (lot 12,836 in preliminary plan 4,647); on the east by Weraniyahenawatta belonging to Crown (lot 12,838 in preliminary plan 4,647), and the reservation of the high road from Matara to Deniyaya (lot 12,848 in preliminary plan 4,647); on the south by the reservation of the high road from Matara to Deniyaya (lot 12,848 in preliminary plan 4,647), and another portion of Hangarankanda (lot 12,839 in preliminary plan 4,647); on the west by a portion of Hangarankanda (lot 12,839 in preliminary plan 4,647), and the footpath from Waralla to Getabarukanda Vihare:

And whereas the said sum of Rupees Six hundred and fifty (Rs. 650) has been duly paid to the Assistant Government Agent of Matara, the said portion of Hangarankanda, described as above, is declared the property of the said Mantrige Adirian.

May 16, 1899.

J. P. LEWIS,  
Special Officer.

#### Order under Section 4 of Ordinance No. 1 of 1897.

In the matter of the land commonly called or known as Handiranmullehena, situate in the village of Midigama in the Matara-Weligam korale, in the Southern Province, and of Ordinance No. 1 of 1897.

WHEREAS in pursuance of section 1 of the Ordinance No. 1 of 1897 it was duly declared and notified on the 17th day of June, 1898, that if no claim to the land commonly called or known as Handiranmullehena, situate in the village of Midigama in the Matara-Weligam korale, in the Southern Province, containing in extent 21 acres and 3 roods, and described in the plan No. 1 of December 15 and 16, 1897, of Mr. J. A. Booy, Licensed Surveyor of Matara, a certified copy whereof is hereunto annexed, was made to the Special Officer appointed under Ordinance No. 1 of 1897, within the period of three months from the date of such declaration and notice, such land would be deemed the property of the Crown and dealt with on account of the Crown; and whereas one Warawitahewage Edoris de Silva *alias* Perera, of Ahangama, made claim thereto, and I, John Penry Lewis, duly appointed Special Officer under the said Ordinance, have made due inquiry into such claim; and whereas I and the said claimant have come to an agreement in writing concerning the said land under section 4, sub-section (1), of the said Ordinance, with the consent of His Excellency the Governor:

And whereas it was ordered on the 7th day of March, 1899, in pursuance of the agreement afore-mentioned, that the said Warawitahewage Edoris de Silva *alias* Perera do pay to the Assistant Government Agent at Matara a sum of Rs. 220 on or before the 29th day of April, 1899, and thereupon the claimants shall be declared to be the purchaser of the said land commonly called or known as Handiranmullehena, situate in the village of Midigama in the Matara-Weligam korale, in the Southern Province, containing in extent 21 acres and 3 roods, as described in the said plan No. 1 of December 15 and 16, 1897, of Mr. J. A. Booy, Licensed Surveyor of Matara, and bounded as

follows : on the north by Handiranmullewatta claimed by Warawitahewage Etoris de Silva *alias* Perera and path from Ibbawala to Handiranmullehena ; on the east by Kekulandeniya claimed by Don Sediris Gunasila Jayawardena and Handiranmulledeniya belonging to Don Sediris Gunasila Jayawardena and others ; on the south by Mahahena belonging to Crown ; on the west by Dolewatta *alias* Ambagahawatta claimed by Welhenage Odiris and others, Malgorakagahawatta *alias* Mahahenawatta belonging to Warawitahewage Etoris de Silva *alias* Perera, and Handiranmullewatta belonging to Warawitahewage Etoris Perera :

And whereas it was further ordered on the 7th day of March, 1899, in pursuance of the said agreement, that in failure of payment of the said sum of Rs. 220 on or before the due date, the said land commonly called or known

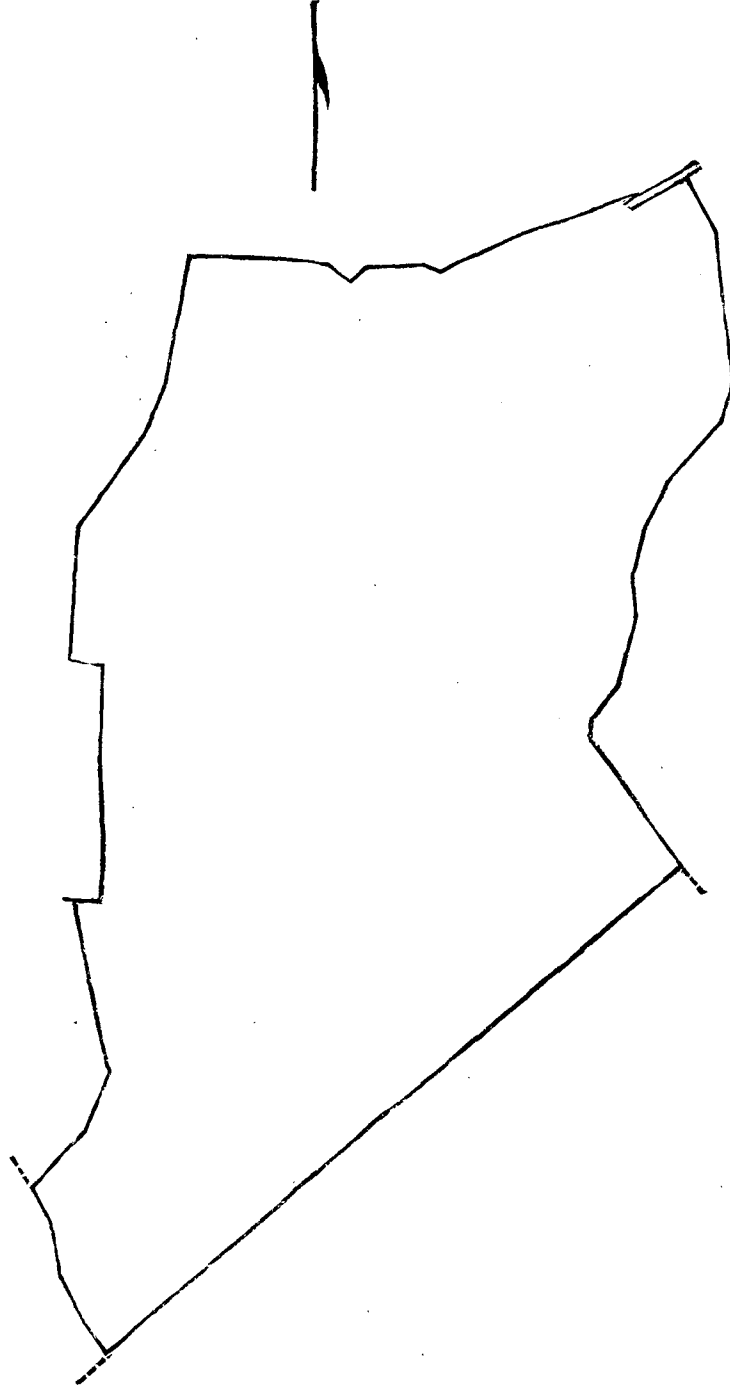

Containing in extent 21A. 3R. 0P.

Surveyor-General's Office,  
Colombo, January 20, 1898.

P. D. WARREN,  
Assistant Surveyor-General.

as Handiranmullehena, situate in the village of Midigama in the Matara-Weligam korale, in the Southern Province, will be declared to be the property of the Crown.

It is hereby ordered, in pursuance of the said agreement, that the said Warawitahewage Etoris Perera having failed to pay the said sum of Rs. 220 on or before the said 29th April, 1899, to the Assistant Government Agent at Matara, as agreed to, the said land commonly called or known as Handiranmullehena, situate in the village of Midigama in the Matara-Weligam korale, in the Southern Province, is hereby declared the property of the Crown.

May 18, 1899.

J. P. LEWIS,  
Special Officer.

## Order under Section 4 of Ordinance No. 1 of 1897.

In the Matter of the land commonly called or known as Maragahahena, Maragahadeniya, Hinguruwelgalahena, Galpottchena, Polinduwehena, and Etawaladeniyahena, situate in the village of Malimboda in the Weligam korale in the Matara District, in the Southern Province.

WHEREAS in pursuance of section 1 of the Ordinance No. 1 of 1897 it was duly declared and notified on the 17th June, 1898, that if no claim to the lands commonly called or known as Maragahahena, Maragahadeniya, Hinguruwelgalahena, Galpottchena, Polinduwehena, and Etawaladeniyahena, situate in the village of Malimboda in the Weligam korale in the Matara District, in the Southern Province, containing in extent 219 acres and 26 perches, and shown as lots 13,880, 13,881, 13,882, 13,883, 13,884, 13,879, 13,876, 13,877, 13,875, 13,878, Q 540, D 541, A 541, G 541, C 541, U 540, V 540, and S 540 in preliminary plan 4,858, was made to the Special Officer appointed under Ordinance No. 1 of 1897, within the period of three months from the date of such declaration and notice, such land would be deemed the property of the Crown and dealt with on account of the Crown; and whereas Pahattuge Subehamy, of Malimboda, made claim to the said land called Waragahahena or Galpottchena at Malimboda, containing in extent 10 acres 3 roods 30 perches, and shown as lot 13,875 in preliminary plan 4,858

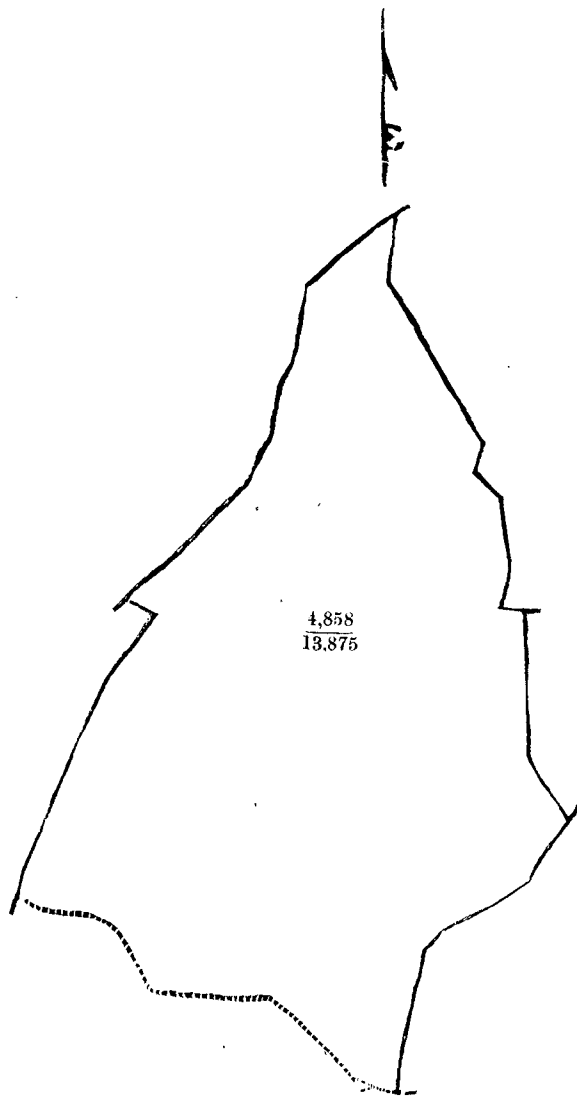

Village : Malimada in Weligam korale.

Lot.	Name of Land.	Extent.		
		A.	R.	P.
13875	Maragahahena or Galpottchena	10	3	30

Surveyor-General's Office,  
Colombo, April 25, 1899.

P. D. WARREN,  
for Surveyor-General.

and to the said land called Egodawattehena or Maragahahena at Malimboda, containing in extent 10 acres 16 perches, and shown as lot 13,878 in preliminary plan 4,858, and I, John Penry Lewis, being appointed Special Officer under the said Ordinance, made due inquiry into such claims; and whereas I and the said claimant have, with the consent of His Excellency the Governor, entered into an agreement concerning the said lots under section 4, sub-section (1), of the said Ordinance :

Whereas it was ordered, in pursuance of the agreement afore-mentioned, that the said Pahattuge Subehamy do pay for lots 13,878 and 13,875 in preliminary plan 4,858, containing in extent 21 acres 6 perches, to the Government Treasury at Matara a sum of Rs. 220; and whereas the claimant Pahattuge Subehamy has duly paid this amount, the said claimant Pahattuge Subehamy is hereby declared to be the purchaser of the said Waragahahena or Galpottchena, situate in the village of Malimboda in the Weligam korale in the Matara District, in the Southern Province, containing in extent 10 acres 3 roods and 30 perches, shown as lot 13,875 in preliminary plan 4,858,

as described in the annexed plan marked  $\frac{4,858}{13,878}$ , and bounded as follows: on the north by Kirimetimullewatta belonging to M. Punchi Appu and others; east by Kirimetimullehena claimed by M. Punchi Appu and others and Mahawatta belonging to Hettiachchige Babun and others, on the south by the abandoned Gansabhawa road from Kirimetimulla to Kamburugomuwa, on the west by Talagahahena or Wewawatta belonging to Maddugodage Puchi Appu and others and Wewadeniya belonging to M. Puchi Appu and others. (2) The said Pahattuge Subehamy is also hereby declared to be the purchaser of Egodawattehena or Maragahahena, situate in the village of Malimboda in the Weligam korale in the Matara District, in the Southern Province, containing in extent 10 acres and 16 perches,

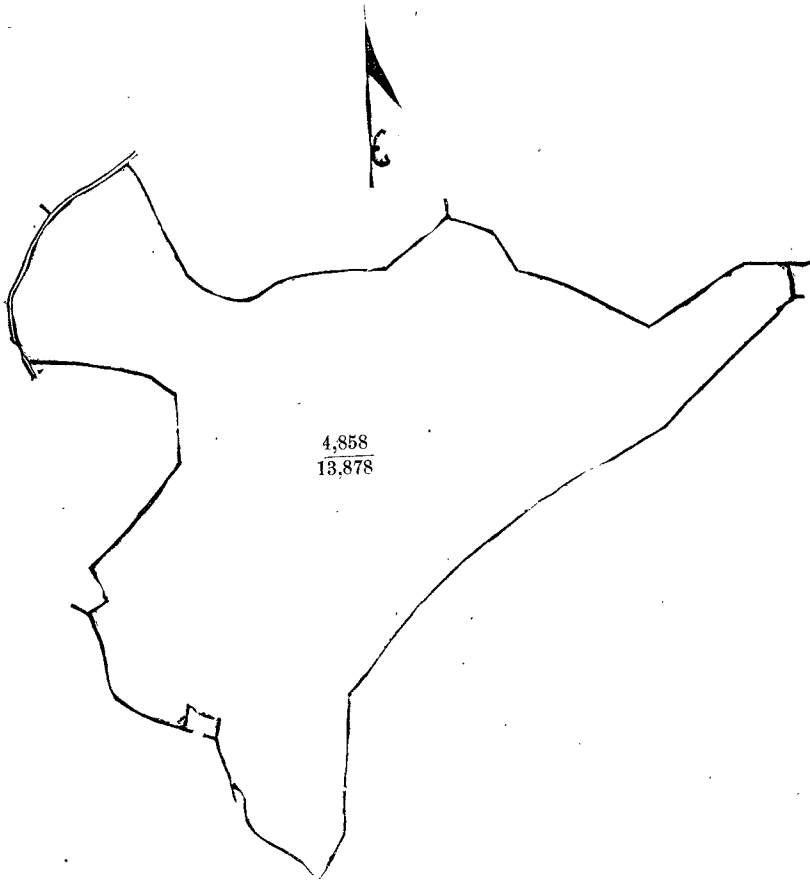

Village: Malimboda in Weligam korale.

Lot.	Name of Land.	Extent.		
		A.	R.	P.
13878	Egodawattahena or Maragahahena	10	0	16

Surveyor-General's Office,  
Colombo, April 25, 1899.

P. D. WARREN,  
for Surveyor-General.

shown as lot 13,878 in preliminary plan 4,858, as described in the annexed plan marked  $\frac{4,858}{13,878}$ , and bounded as follows: on the north by Katukurumagewatta belonging to Hettiachchige Wattuhamy and others, Egodawatta belonging to Maddugodage Puchi Appu and others; on the east and south by Maragahahena, lot 13,880 in preliminary plan 4,858; on the west by Kongahadeniya belonging to Crown, Kongahaowita belonging to E. Sayappu and others, Kongahadumulla belonging to E. Sayappu and others, Mullegekanattewatta belonging to E. Sayappu and others, Heengalayawila belonging to Hettiachchige Babun and others, Kuruppugeliyadda belonging to Kuruppuge Don Dines and others.

May 17, 1899.

J. P. LEWIS,  
Special Officer.



## ABSTRACTS OF SEASON REPORTS.

### ABSTRACTS OF SEASON REPORTS FOR THE MONTH OF MAY, 1899.

#### WESTERN PROVINCE.

##### COLOMBO AND NEGOMBO DISTRICTS.

Paddy : sowing for yala was almost completed. Fields sown early in the season look promising at present.  
 Dry grain : no cultivation worth reporting.  
 Other products : the supply of vegetables and fruit was good, and prices were reasonable.  
 Prices of staple products : rice, from Rs. 3 to Rs. 4.75 a bushel ; cocoanuts, from Rs. 25 to Rs. 35 a thousand.  
 Rainfall : during the month the rainfall was abundant.  
 Remarks on harvest prospects generally : a good yala harvest may be generally expected.  
 Observations on the health of the inhabitants : with the exception of a few cases of measles, chickenpox, and fever in some parts of the district, the health of the inhabitants was generally good.

##### KALUTARA DISTRICT.

Paddy : the sowing for the yala harvest is over. The delay was due to want of rain at the proper season.  
 Dry grain : nil.  
 Other products : fruits and vegetables are plentiful in the totamunes, but scarce in the korales.  
 Prices of staple products : imported rice, Rs. 4 a bushel in the totamunes, but Rs. 4 to Rs. 6 in the korales ; cocoanuts, Rs. 30 to Rs. 35 a thousand in the totamunes and Rayigam korale, and Rs. 35 to Rs. 50 in Pasdun korale.  
 Rainfall : heavy.  
 Remarks on harvest prospects generally : fair.  
 Health of people : good.  
 Health of cattle : good except in Rayigam korale, where an outbreak of rinderpest took place on Perth estate.

#### CENTRAL PROVINCE.

##### KANDY DISTRICT.

Paddy, maha : some of the paddy fields in Tumpane and Uda Dumbara are being harvested, and in other divisions harvest over. Crop or prospect of crop : good.  
 Yala : the fields in Udunuwara, Pata Dumbara, and Pata Hewaheta are being transplanted, in Uda Dumbara and Udapalata paddy is being sown, and in Yatinuwara and Tumpane the fields are being cleared for cultivation. Crop or prospect of crop : too early to form an opinion.  
 Dry grain, maha : hill paddy chenas in Tumpane are being cleared. Kurakkan chenas in Yatinuwara being sown.  
 Yala : kurakkan chenas in Udunuwara, Tumpane, and Pata Hewaheta are being sown; and in Uda Bulatgama they are being cleared for cultivation.  
 Prices : paddy, Re. 1.50 per bushel ; rice, Rs. 4.50 per bushel ; kurakkan, Re. 1.25 per bushel ; cocoanuts, Rs. 3.50 to 4 per 100.  
 Health of people : good in Udunuwara, Pata Hewaheta, Udapalata, and in Uda Bulatgama. In other divisions chickenpox, measles, sore-eyes, fever, and diarrhoea have been reported.  
 Health of cattle : good, except in Hindagalla in Udapalata.  
 Rainfall : sufficient in all the divisions.

##### MATALE DISTRICT.

Rainfall registered at Matale : 6.46 in.  
 Paddy : yala fields in plants for most part.  
 Dry grain : North, gingelly in blossom and mineri in bud ; South, yala kurakkan chenas being sown. Weather favourable.  
 Tanks in Matale north : full.  
 Health of cattle : good.  
 Health of people : good. Two cases of chickenpox reported during month.

##### NUWARA ELIYA DISTRICT.

Kotmale.—No work on paddy fields. Chenas being cleared. The south-west monsoon, which sets in towards the middle of the month, blew strong till the end of the month. Vegetables and fruits not in abundance. Health of population : good. There was cattle disease in Talawakele, but not of a serious nature.  
 Walapane and Uda Hewahetta.—Paddy fields are ripening. No work on chenas. There was ample rain. There was a fair supply of vegetables and fruits. Chickenpox and measles prevailed during the month. Health of cattle good.

#### NORTHERN PROVINCE.

##### JAFFNA DISTRICT.

Rainfall : 2.36 in, as registered at the Public Works Department Office, Jaffna.  
 Weather : there have been a few smart showers during the third week succeeded by a heavy blow of the south-west monsoon.  
 Paddy cultivation : fields are being prepared for the ensuing cultivation.  
 Dry grain cultivation : ellu, paiyaru, and kurakkan sown in fields have been reaped with fair results. Thinai and kurakkan are being sown in gardens.  
 Tobacco cultivation : the crop has nearly been harvested and cured, and the outturn is good. Traders are busy in buying and sending them to Colombo and other places.  
 Health of people : there have been some isolated cases of fever here and there. The health of people is otherwise good.  
 Health of cattle : good.  
 Prices of staple articles : paddy, Re. 1.62 per bushel ; rice, Rs. 3.50 per bushel ; varagu, Re. 1.50 per bushel ; kurakkan, Re. 1.50 per bushel ; ellu, Rs. 4.50 per bushel.

## MANNAR DISTRICT.

Weather: heavy rain on 19th and 20th; amounted to 5.57 in.; total rainfall 5.63 in. Heat moderate. Strong wind from south-west.

Agriculture: kalapokam paddy stacks are being threshed. Sirupokam cultivation going on in some villages. Ploughing for the dry cultivation of next kalapokam in full swing.

Health of people: improving.

Health of cattle: satisfactory.

Prices of grain; rice, Rs. 4 per bushel; paddy, Re. 1.37 per bushel.

## MULLAITTIVU DISTRICT.

Weather: the rainfall at Mullaittivu was 3.57 in. The south-west monsoon has fully set in. The blowing was hard during the latter part of the month.

Crops: the threshing of the kalapoka paddy stacks was going on. Tobacco crop has been cut and cured, but no tobacco has yet been sold. It is feared that this year it may not fetch a good price. Sirupoka cultivation is going on in some parts of the district.

General health: good.

Health of cattle: good, except at Kumarapuram and Vattappalai, where there were cases of murrain.

Prices of grain: paddy, Re. 1.25 per bushel; rice, Rs. 3.50 per bushel; kurakkan, Re. 1.20 per bushel; varaku, 75 cents per bushel.

## SOUTHERN PROVINCE.

## GALLE DISTRICT.

Paddy and fine grain, yala: the crops present a healthy appearance, weather being favourable, and a fair harvest is expected. In Bentota-Walallawiti korale the crop sustained little damage by the heavy rains.

Miscellaneous: jak and vegetables are plentiful. Coconut crop is fair, and price per 1,000 varies from Rs. 25 to Rs. 30.

Prices of staple products: rice, Rs. 3.50 per bushel; paddy, Re. 1.50 to Rs. 2 per bushel; kurakkan, Rs. 2 per bushel; and amu, Re. 1.50 per bushel.

Health: satisfactory, only a few cases of chickenpox were reported from Talpe pattu.

Cattle: free from disease.

Rainfall: 18.35 in.

## MATARA DISTRICT.

Paddy: fields sown and paddy plants thriving.

Dry grain: restricted cultivation.

Prospects: good.

Price of paddy: Re. 1.50 per bushel.

Price of dry grain: kurakkan and amu, Re. 1 per bushel.

Health of people: good.

## HAMBANTOTA DISTRICT.

Paddy: sowing for yala nearly completed.

Health of the people: good in the Giruwa pattus; some fever in Magam pattu.

Health of cattle: good throughout the district.

Weather: there were several heavy showers during the month.

Prices: Coast rice, Rs. 4 to Rs. 5 per bushel; country rice, Rs. 4 to Rs. 5 per bushel; paddy, Re. 1.50 to Re. 1.75 per bushel; kurakkan, Re. 1.50 to Re. 1.75 per bushel; coconuts, Rs. 30 to Rs. 40 per 1,000; plantain bunches, Rs. 30 to Rs. 80 per 100.

## EASTERN PROVINCE.

## BATTICALOA DISTRICT.

Paddy: kalavellanmai partly reaped. Outturu good. Some parts damaged by caterpillars. Etala crop being sown.

Other grains: nil.

Price of grain: paddy, Re. 1.25 per bushel.

Rainfall: 1.20 in. in 1898; in 1899, nil.

Health: fever, measles, and dysentery prevalent to some extent.

Cattle: no disease.

## TRINCOMALEE DISTRICT.

Rainfall: .51 in.  
Paddy: pinmari cultivation in Koddigar nearly ripe; cultivation in Tamblegam and Kaddukkulam pattus advanced.

Dry grain: nil.

Tobacco: leaves being cured.

Fishery: plentiful. Mostly bought by fish curers.

Health of people: satisfactory.

Health of cattle: cattle murrain broke out at Pulumoddai; measures have been taken to stamp out the disease.

Price of staple articles: paddy, Re. 1.30 per bushel; rice, Rs. 3.75 per bushel.

## NORTH-WESTERN PROVINCE.

## KURUNEGALA DISTRICT.

Wanni Hatpattu.—Paddy, yala: fields are partly now under crop; prospects favourable. Fine grain: chenas have been sown though not widely; prospects: progressing favourably. There has been rain during the month. Health of people: fair. Health of cattle: cattle murrain prevails in two palatas in two of the korales.

Dewamedi Hatpattu.—Paddy, yala crop: sowing nearly over, crops young and fairly good; prospects: not very favourable owing to want of sufficient rain. Fine grain: crops young and good; prospects good. Rain: only slight showers off and on latter part of month. Health of people: good, except ordinary cases of fever, diarrhoea, &c. Health of cattle: good.

Katugampola Hatpattu.—Paddy, yala crop: land just being prepared for cultivation. Fine grain: sowing just commenced. It rained heavily twenty-one days during the month. Health of people: bad; fever prevails throughout the division. Health of cattle: good.

Hiriyala Hatpattu.—Paddy, yala crop : young, and fields are yet being ploughed and sown ; prospects : good. Fine grain : crop young. If there is favourable rain a good crop may be expected. There was heavy rain throughout the month. Health of people : good, but fever, cold, &c., prevailed to a small extent. Health of cattle : cattle murrain prevails in one of the korales.

Dambadeni Hatpattu.—Paddy, yala crop : young and fair ; prospects : can expect a good crop. Fine grain ; crops young and fair ; prospects favourable. Rainfall : satisfactory. Health of people : fever prevails almost in every village. Health of cattle : fair.

Weudawili Hatpattu.—Paddy, yala crop : very young ; sowing is still going on ; prospects ; weather was favourable for cultivation. Fine grain : just sown, crop very young ; prospects : weather was favourable for cultivation. There was rain during the month. Health of people : fair. Health of cattle : fair.

#### PUTTALAM DISTRICT.

Paddy : in Demala hatpattu about 135 acres of paddy lands have already been cultivated for yala of 1899, and other lands are being ploughed and sown. In some of the already-cultivated portions of Puttalam pattu, Akkarai pattu, and Rajakumarawanni pattu the crops are young, and in some parts fields are being ploughed for yala. In Akkarai pattu of the Kalpitiya division and in Pomparippu pattu fields are being sown.

Fine grain : in some parts of Demala hatpattu about 47 acres have already been cultivated with tala and meneri for the yala harvest of 1899, and in some parts chenas are being cleared and in other parts sown. The crops of chenas cultivated in Puttalam pattu are young and good. There has been no cultivation in Kalpitiya division.

Staple products : the price of rice ranged from Rs. 3.25 to Rs. 4 per bushel, and of cocoanuts from Rs. 3 to Rs. 4 per 100.

Health of the people : a few cases of fever, colds, itch, and rheumatism prevailed here and there in nearly every korale in Demala hatpattu, and out of 129 parangi cases 15 have recovered. An outbreak of measles occurred at the end of the month. In Puttalam pattu division the health of the people was in general good, only a few cases of fever and of parangi in Rajakumarawanni pattu prevailing. A few cases of measles have also been reported at Ottapana. In Kalpitiya division the health of the people was not satisfactory, fever, cough, and dysentery prevailing, and a few cases of measles are reported in Akkarai pattu.

Rainfall : the rainfall registered at Puttalam was 2.33 in.

#### CHILAW DISTRICT.

[Report not received.]

### NORTH-CENTRAL PROVINCE.

#### ANURADHAPURA DISTRICT.

Rainfall at Anuradhapura : 3.94 in. There were scanty showers in different parts of the Province during this month.

Paddy : the crops of meda harvest are maturing and blossoming in some parts. The crops of the yala harvest are tender.

Tanks : most of the tanks are quite full, and others half full.

Health of cattle : satisfactory. Murrain is reported to be prevalent in Oyadelatulana, and all the necessary precautions have been taken to check its spread.

Health of people : satisfactory. There were a few cases of smallpox at Kudarambuwa. The patients have recovered.

### PROVINCE OF UVA.

#### BADULLA DISTRICT.

Paddy : maha crop in plants. Early sown maha crop being harvested ; prospects middling, having suffered from floods and drought. Preparations going on for yala cultivation.

Chena : chenas selected for cultivation.

Fruits and vegetables : scarce.

Health of cattle : good.

Health of people : good. Dysentery reported from Wiyaluwa, Yatikinda, and Buttala. A few cases of chickenpox and smallpox reported from Udukinda.

Weather : dry.

### PROVINCE OF SABARAGAMUWA.

#### RATNAPURA DISTRICT.

Paddy : the second maha crops in Kuruwiti korale have been gathered, and in Kolonna korale they are in blossom. The crops gathered are slightly damaged owing to rain. The yala crops in Kuruwiti, Nawadun, and Atakalan korales are young, and in Kukul korale they are half grown. The yala fields in Kolonna, Kadawata, and Meda korales have been ploughed, and are ready for sowing ; prospects are favourable.

Fine grain : in Kuruwiti, Nawadun, and Atakalan korales chenas for the yala harvest have been cleared and some have already been sown ; prospects are favourable. In Kukul korale the el-wi crops are half grown. In Kolonna korale tana chenas have been sown. In Kuruwiti and Kukul korales owiti lands are under cultivation. In Nawadun korale chenas for the maha harvest are being cleared.

The health of the people in general is satisfactory ; some cases of fever have occurred in the Palle pattu of Kuruwiti korale, and a few cases of chickenpox in Meda korale.

Cattle murrain is prevailing in some villages of Kuruwiti and Nawadun korales.

#### KEGALLA DISTRICT.

Paddy : cultivation for yala is in progress.

Dry grain : chenas are being cleared for sowing hill paddy and kurakkan.

Prices : paddy, Re. 1.50 per bushel ; hill paddy, Re. 1.25 per bushel ; kurakkan, Re. 1 to Re. 1.25 per bushel ; amu, 75 cents per bushel.

Rainfall : Ambampitiya 10.5 in. ; Ruanwella 29.8 in.

Cattle disease : murrain has broken out at Undugoda, Mideniya, and Malawita in Paranakuru korale and at Talangomuwa in Beligal korale. 40 cattle were attacked, out of which 26 died, 4 were cured, and 10 are under treatment. No fresh cases have been reported from Undugoda. Precautions are being taken to prevent the spread of the disease.

Health of people : fever prevails throughout the district ; it is reported to be on the decrease in Three Korales and Lower Bulatgama ; fever powders are being distributed. A few cases of mumps and chickenpox were reported from Mattumagoda in Dehigampala korale.

SALES OF ARRACK, TOLL, AND OTHER RENTS.

NOTICE is hereby given that on Thursday, June 29, 1899, at 2 P.M., will be put up for re-sale at the Kandy Kachcheri, at the risk of the original purchasers, the under-mentioned Toll Rents of the Central Province from July 1 to December 31, 1899, the original purchasers of which may have failed on or before that date to pay the instalment for the month of May, 1899.

The purchasers at the re-sale will be required to deposit one month's purchase amount on the day of sale.

Further conditions will be read and explained on the day of sale.

Description of Rents.

- Gampola bridge toll.
Pupuressa road toll.
Pussellawa road toll.
Weragantota ferry toll.
Kadawala road toll.
Balakaduwa road toll.
Aluwihare and Weragama road toll.
Dambulla and Galewela road toll.
Nalanda bridge toll.
Ampitiya and Gurudeniya road toll.
Gampola-Kadugannawa road toll.
Ramboda road toll.
Bowwagama road toll.
Teldeniya bridge and Kengalla road toll.
Lewella ferry toll.

Kandy Kachcheri, June 12, 1899.

F. J. SMITH, for Government Agent.

මෙහි පහත සඳහන්වෙහ මධ්‍යම දිසාවේ නොටුපල් පාලම් රේන්දුවලට, වර්ෂ 1899 ක්වූ මැයි මාසේ වාරගණනේ ගෙවීයුතු මුදල් වර්ෂ 1899 ක්වූ ජූනි මස 29 වෙනි දිනදී නොගොන් රජ මන්තෙස් පුළුම ගැණුම්කාරයෝ විසින් ගෙවන්ට නොගෙදුනේ නම්, නැවත විකිනීමෙන් වෙන්ට ගෙදෙන්නාවූ යම් අලාභාසකට ඔවුන් වහ කීමට යටත්කර, වර්ෂ 1899 ක්වූ ජූනි මස 1 වෙනි දින පටන් දෙසැම්බර් මස 31 වෙනි දින දක්වා ජවයේ රේන්ද, ඉහතකී ජූනි මස 29 වෙනි බ්‍රහස්පතින්ද පස්වරු 2ට මහනුවර කවිවේරියේදී නැවත විකුණන්ට ගෙදෙන වග මෙයින් දැනුම්දෙමි.

නැවත විකිනීමේදී ඉල්ලා ගන්නා අගවළුන් විසින් එසේ ඉල්ලාගත්නුදු ගණනෙන් එක මාසේක මුදල විකුණු දවසේදී මුදලෙන් බැඳ තබන්ට ඕනැය.

වැඩිදුර කොන්දේසි විකුණන දවසේදී කියවා හේ රුමිකර දෙනු ලැබේ.

විකිනීමට නිබන්ධ රේන්දනම් :

- ගම්පල පාලම් රේන්දය.
පුපුරුස්සේ පාරේ රේන්දය.
පුස්සැල්ලාවේ පාරේ රේන්දය.
වේරගන්ගොට නොටුපල් රේන්දය.
කඩවල පාරේ රේන්දය.
බලකඩුවේ පාරේ රේන්දය.
අළුවිහාරේ සහ වේරගන් පාරේ රේන්දය.
දඹුල්ල සහ ගලේවල පාරේ රේන්දය.
නාලන්දේ පාලම් රේන්දය.
අම්පිටිය සහ ගුරුදෙනියේ පාරේ රේන්දය.
ගම්පල කඩුගන්නාවේ පාරේ රේන්දය.
රම්බඩ පාරේ රේන්දය.
බඩුවාගම පාරේ රේන්දය.
කෙල්දෙනියේ පාලම සහ කෙත්ගල්ලේ පාරේ රේන්දය.
ලේවැල්ලේ නොටුපල් රේන්දය.

ඇස්. ජේ. සමිත්,
ආණ්ඩුවේ ඒජන්තලන්තාන්සේ වෙනුවට.
වර්ෂ 1899 ක්වූ ජූනි මස 12 වෙනි දින
මහනුවර කවිවේරියේදීය.

NOTICE is hereby given that the Government Agent, Galle, will put up for re-sale by public auction, at the risk of the original purchasers, the under-mentioned Tolls from July 1 to December 31, 1899, on Wednesday, June 28, 1899, at 1 P.M. :—

- 1. The road toll at Paradowewatta.
2. The minor toll on the Ambalangoda-Elpitiya road.
3. The road toll at Kahawa.
4. The road toll at Bentota and Welitara.
5. Ferry toll at Halpatota.
6. Hirimbura-Baddegama.

The purchaser must deposit one-tenth of the purchase amount on the day of sale in cash and complete the necessary security on or before July 15, 1899.

Reason for Re-sale.

Non-payment of the instalment for May, 1899.

Galle Kachcheri, June 10, 1899.

R. N. THAINE, for Government Agent.

වර්ෂ 1899 ක්වූ ජූනි මස 1 වෙනි දින සිටින් දෙසැම්බර් මස 31 වෙනි දින වනතුරු මෙහි පහත සඳහන්වෙහ රේන්ද පමුච්ඡ ගැණුම්කාරයින්ගේ අප්‍රයෝජන යට ඒජන්තලන්තාන්සේ විසින් ජූනි මස 28 වෙනි මුද දින දවල් සිකුණේ එකට ප්‍රසිධි වෙන්දේසියේ දෙවනු විකුණන්ට ගෙදෙනවා ඇත. එනම්:

- 1. කහලේ පාරේ රේන්දය.
2. පරදුවේ වත්තේ පාරේ රේන්දය.
3. අම්බලන්ගොඩ ඇල්පිටියේ අගුරුපාරේ රේන්දය.
4. වැලිතර සහ බෙන්තර රේන්දය.
5. ගල්පාතොට රේන්දය.
6. තිරිඹුරේ බද්දේගම.

ඉල්ලුම්කාරයෝ විසින් රේන්දය ගන්ට දෙන මුදලෙන් දහයක් පංගුවක් රේන්දේට ඇප පිනිස අත් සිට ගෙවා ලබන ජූනි මස 15 වෙනිදිනින් මෙහා ඕනැ ඇප සම්පූර්ණකරන්ට ඕනැය.

දෙවනු විකුණන්ට ගෙදෙන කාරණය නම් 1899 වර්ෂ මැයි මාසයට ගෙවන්ට ඕනැ මුදල නොගෙවී තිසාය.

ආර්. ඇන්. තේන්,
ආණ්ඩුවේ ඒජන්තකැන වෙනුවට.

වර්ෂ 1899 ක්වූ ජූනි මස 10 වෙනි
දින ගාල්ලේ කවිවේරියේදීය

NOTICE is hereby given that on Wednesday, June 28, 1899, at 1 P.M., will be put up for re-sale at the Galle Kachcheri, at the risk of the original purchaser, the under-mentioned Arrack Rent of the Southern Province, the original purchaser of which may have failed on or before that date to pay the instalment for the month of May, 1899.

The purchaser at the re-sale should deposit one-tenth of the purchase amount on the day of sale and complete the necessary security without delay.

Hambantota District.

From July 1, 1899, to December 31, 1900.
East Giruwa pattu.

Galle Kachcheri, June 10, 1899.

R. N. THAINE, for Government Agent.

මෙහි පහත සඳහන්වන දකුණු පළාතේ අරක්කු රේන්ද ගැණුම් මුල් ගැනුම්කාරයින් විසින් වර්ෂ 1899 ජූනි මස 28 වෙනි බුද්දින ගෝථමචන්දනගොඩ නොසෙසන අරක්කු රේන්ද වර්ෂ 1899 ජූනි මස 28 වෙනි බුද්දින දවල් එකට ගාල්ලේ කවිවේරියේදී මුල්ගැනුම්කාරයින්ගේ අප්‍රයෝජනයට දෙවනු විකුණනට සෙදෙනවා ඇත.

දෙවනු විකිනීමේදී ගැනුම්කාරයා විසින් විකිනීමේ බුද්දලෙන් දහසෙන් පංඛවක් විකුණුම් දවසේදී ගෙවන්ට මිනැවා සහ නොපමාව ඇප සම්පූර්ණකරන්ටද මිනැය.

**හමබන්නොට දිස්ත්‍රික්කයේ.**

1899 ජූලි මස 1 දින පටන් 1900 ජූලි දෙසැම්බර් මස 31 දින දක්වා :

නැගෙනහිර ගිරුවාපන්තුව.

ආර්. ඇන්. තේන්, ආණ්ඩුවේ ඒජන්තයෙකු වෙනුවට.

වර්ෂ 1899 ජූනි මස 10 වෙනි දින ගාල්ලේ කවිවේරියේදීය.

NOTICE is hereby given that the Assistant Government Agent, Hambantota, will put up for re-sale by public auction, at the risk of the original purchaser, the under-mentioned Tolls from July 1 to December 31, 1899, on Monday, June 19, 1899, at 1 P.M. :—

- 1. Walawe.
2. Sinimodara.

The purchaser must deposit one-tenth of the purchase amount on the day of sale in cash and complete the necessary security before July 15, 1899.

*Reason for Re-sale.*

Failure to pay instalment for May, 1899.

Galle Kachcheri, R. N. THAINE, for Government Agent. June 10, 1899.

NOTICE is hereby given that on Thursday, June 29, 1899, at 1 P.M., will be put up for re-sale at the Kurunegala Kachcheri, at the risk of the original purchasers, the under-mentioned Toll Rents of the North-Western Province from July 1 to December 31, 1899, the original purchasers of which have failed to pay the instalment for the month of May, 1899.

The purchasers at the re-sale will be required to deposit one-tenth of the purchase amount on the day of sale.

Further conditions will be read and explained on the day of sale.

**DESCRIPTION OF RENTS.**

*Bridges.*

- 1. Tuntota, at or near the bridge between the 29th and 30th mileposts on Madampe road.
2. Maguru-oya, at or near the bridge on the Kurunegala-Puttalam road.
3. Maguru-oya, at or near the bridge between 3rd and 4th mileposts on Kurunegala-Giriulla road.

The Kachcheri, W. DUNWILLE, for Government Agent. Kurunegala, June 14, 1899.

වර්ෂ 1899 ජූලි මස 1 වෙනි දින සිට දෙසැම්බර් මස 31 වෙනි දින දක්වා සහ කාලේ ඇතුළත මෙහි පහත සඳහන්වන වැටුප් දීමාලි පාලම් රේන්ද මෙම මස 29 වෙනි බුක්සන්දන්ද දවල් එකට කුරුමාගල කවිවේරියේදී මුල් ගැනුම්කාරයින්ගේ අප්‍රයෝජනයට මුද්‍රා විසින් වර්ෂ 1899 ජූලි මාස 1 වෙනි දින සිට කොටස වසයෙන්

ගෙවියයුතු මාසබුද්දල නොගෙවී බැවින් නැවත විකුණනට සෙදෙනව මෙයින් දැනුම්දන්නා ඇත.

විකිනීමේ දිනේදී නැවත විකිනීමේ ගැනුම්කාරයා විසින් ඉල්ලනලද බුද්දලෙන් දහසෙන් කොටසක් කවිවේරියේ බැඳිය යුතුය.

වැඩිදුර කොන්දේසි විකිනීමේ දිනේදී කියවා හේරුම් කර දෙනවා ඇත.

**රේන්දගැණුම් විසඳාර කාරණය.**

1. මාදම්පේ පාරේ නොමමර 29යේ සහ 30යේ ගැහැල්ම කනුවලට අතර තිබෙන තුන්තොට පාලම් රේන්දපල.

2. පුත්තලම්පාරේ මඟුරුමයේ තිබෙන පාලම් නොහොත් ඒ අසල මඟුරුමයේ පාලම් රේන්දපල.

3. ගිරිලල්ල පාරේ නොමමර තුනේ කනුවටත් 4රේ කනුවටත් අතර තිබෙන පාලම් නොහොත් ඒ අසල මඟුරුමයේ පාලම් රේන්දපල.

වබිල්ලු, උනුවිල, ආණ්ඩුවේ ඒජන්තයෙකු වෙනුවට.

වර්ෂ 1899 ජූනි මස 14 වෙනි දින කුරුමාගල කවිවේරියේදීය.

NOTICE is hereby given that the following Toll Rents of the Province of Uva, from January 1 to December 31, 1900, will be exposed for sale by public auction at the Badulla Kachcheri on Tuesday, August 1, 1899, at 1 P.M., upon the conditions specified below.

The purchaser will be required to deposit on the day of sale one-twelfth of the purchase amount in cash, and should the offer be accepted by His Excellency the Governor, to furnish approved security for one-half of the whole purchase amount, or in cash for one-third of the whole purchase amount within thirty days of the receipt by him of the Governor's acceptance of his offer.

He will also be required to deposit money to pay the fees of Crown Counsel for examining and giving his opinion on title deeds of properties tendered by him as security, and the fees charged by the Crown Proctor for examining documents and drawing the security bond, and also the expenses of appraising the properties and of registering the security bond.

All title deeds tendered as security should be accompanied by a certificate obtained from the Registrar of Lands that the lands to which they relate are unencumbered. This certificate must be obtained at the cost of the party offering the security.

Further information can be obtained on application to the Government Agent, Uva.

*Tolls.*

- 1. Wellawaya
2. Tanamalwila
3. Marangahawela
4. Lunugala
5. Taldena
6. Udakumbalwela
7. Padinawela

Badulla Kachcheri, L. W. C. SCHRADER, for Government Agent. June 13, 1899.

NOTICE is hereby given that on Wednesday, June 21, 1899, at 1 P.M., will be put up for re-sale at the Badulla Kachcheri, at the risk of the original purchasers, the Arrack Rent of the Province of Uva from July 1, 1899, to December 31, 1899, if the original purchasers have not before that date paid up the fifth instalment amounting to Rs. 9,666'66.

The purchaser at the re-sale will be required to deposit an amount equal to one month's purchase of the rent on the day of sale.

Further conditions will be read and explained on the day of sale.

Badulla Kachcheri, L. W. C. SCHRADER, for Government Agent. June 13, 1899.

---

**MISCELLANEOUS NOTICES.**

---

**N**OTICE is hereby given that on Saturday, July 15, 1899, at 1 P.M., the following sawn timber, consisting of palu, wewarana, halmilla, milla, kina, &c., will be put up to auction at the Government Timber Depôt, Chilaw :—

Planks, 1,100 lineal ft. of 1 in., 1½ in., and 2 in.  
Rafters, 4,500 lineal ft. of 4 by 2, 4 by 2½, 3 by 2, 3 by 2½, 2 by 2.  
Beams, 2,430 lineal ft. of 4 by 3, 4 by 4, 5 by 4, 6 by 4, 5 by 5.  
Reepers, 110 lineal ft. of 1 in. and ½ in.

June 7, 1899.

H. F. C. FYERS,  
Assistant Conservator of Forests,  
North-Western Circle.