

බෙන්තර වලලොවිටි කෝරළේ

ගුරු සභිකයෝ

සහායාරභණිකි කිසවන ලද

ශාසත්‍රීය ලීපි.

Papers On Educational Topics

Read At The Meetings

of

*Bentota Walallawiti Korale*

**TEACHERS' ASSOCIATION.**

Printed At The Vidya Vilasa Press

**ALUTGAMA.**

1934.

## CONTENTS.

---

1. History of Sinhalese Literature.
  2. History of Education in Ceylon.
  3. Natural Regions of the World.
  4. Usage of ම and ම.
  5. Insects.
  6. Teaching Through Games.
  7. Sinhalese Poetry.
  8. Water Supply in Ancient Ceylon.
-

# සංඥාපනය.

බෙන්තර වලල්ලාවිටි කෝරළයෙහි අධ්‍යාපන කටයුතු දියුණුකරලීමට එම කොටස භාර පාඨශාලා පරීක්ෂක ජී. පී. ඩී. සී. සිල්වා මැතිතුමන් විසින් වර්ෂ 1930 ක්වූපෙබරවාරි මස 15 වෙනි දින ආරබ්බ බෙන්තර වලල්ලාවිටි කෝරළයේ ගුරු සභිගමය යථෝක්ත කොටසාසයෙහි ආචාර්ය මණ්ඩලයට හා ශිෂ්‍ය සමූහයාට විශේෂ අභිවෘද්ධියක් කළාය යනු ප්‍රකට කරුණකි.

අපගේ එම සහකෘතීන් අතර සාමාජික භවතුන් විසින් ඇතැම් සභාවාරයන්හි කියවනලද ශාස්ත්‍රීය ලිපිද ප්‍රමාණවත් ගණනක් වූහ. ඉන් විශේෂයෙන් ප්‍රයෝජනවත්යයි සලකනු ලැබූ ලිපි සමහරක් පොතක් වශයෙන් මුද්‍රණයකොට (වතුණි සාංවතසර්කොතසව දිනයෙහි) බෙදා හැරීම ශාස්ත්‍ර සභිග්‍රහයක් වන්නේයයි තීරණය කරණලද සාමාජික භවතුන්ගේ පරොප කාරී අධ්‍යායය මෙම පුස්තකයේ නිෂ්පාදනයට හෙතු භූත විය.

මේ ලිපි කතීෂ්‍යන් විසින් ඒවායේ උද්දීපනය ඇතිකරනු වස් නොයෙක් ග්‍රන්ථයන්ගෙන්ද ශිලාලිපිවලින්ද පැරණි ලියවිලිවලින්ද විද්‍යාවිඤ්ඤිත්ගේ මහඟු අදහස් වලින්ද කරුණු උපුටා බහා තිබීම මෙය කියවන්නන්ගේ ප්‍රසාදයට හෙතුභවන අතරම කනිෂ්ඨ ජ්‍යෙෂ්ඨ ආදී සවහාභා විභාගයන්ට සැරසෙන ආධුනිකයන්ට මහත් ශාස්ත්‍ර සභිග්‍රහයක්ද වනු නොඅනුමානය.

මේ ග්‍රන්ථයේ අන්තර්ගත ලිපි සමබක වගකීම් ඒ එකිනෙක සමපාදිත කතීෂ්‍යන්ම මිස සමිතිය නොවන බව මෙහි සඳහන් කරමිහ.

තවද මෙම පොත පිළියෙල කිරීමේදීද මුද්‍රණයේදීද මනා අවවාදනුශාසනා දීමෙන් උපසාමහකවූ අප සමිතියේ සභාපති තුමන්ට හා අවශේෂ නිලධාරිමණ්ඩලයටද මුද්‍රණ වැඩ කියමිත කලට නිසියේ කරදුන් විද්‍යාවිලාස මුද්‍රණාලයෙහි කායනිමණ්ඩල යටද අපට සහභාගිවූ අන්‍ය සියලු භවතුන්ටද අපගේ අවංක සතුතිය හිමිබැව් අවසානකොට මෙහි ලා සඳහන් කරමිහ.

මීට-අණපරිදි,  
ජී. පී. ආම්. සිල්වා,  
ගුරු ලේකම්.

1934. 2. 17.  
බෙන්තර.

බෙන්තොට චලල්ලාචිටි කෝරළේ

ගුරු සංඛමයේ සභාවාරයන්හි

කියවන ලද

# ශාසත්‍රීය ලිපි.

## සිංහල සාහිත්‍යනිහාසය.

බෙන්තොට ආණ්ඩුවේ පිරිමි පාඨශාලාවේ ප්‍රධානාචාර්ය  
ඩී. ජේ. පොන්නම් පෙරුම මහතා විසින්  
සමපාදනය කරන ලදී.

මෙහි සිංහලය, සාහිත්‍යය, ඉතිහාසය යන ශබ්දයන් පැහැදිලි කරමින් මේ ශබ්දයන්හි සම්බන්ධයෙන් සිංහල සාහිත්‍යනිහාසය යනු සිංහල භාෂාවේ එහි සිංහල ශබ්දයෙන් එනම් දිවයින (රට) ජාතිය යනාදිය ගැනේ. සාහිත්‍යශබ්දයෙන් සමයක් හිතයාගේ භාවය යන අද්විතීය පරසර සාපෙක්ෂවූ තුල්‍ය රූපවත් එකක්‍රියානු සිද්ධිය ගැනේ ඉතිහාස ශබ්දයෙන්

ධර්මානුකූල මොක්ෂාණාංග-මූපදෙශ සමන්විත  
පුළුවන කථා යුක්ත මිනිසා ප්‍රවක්ෂනෙ යි.

කියන ලද ලක්ෂණ ඇති පුරාවෘත්ත ප්‍රකාශන ග්‍රන්ථය යනු ගැනේ.

මෙයේ හෙයින් සිංහලයන්ගේ හෝ සිංහල දිවයිනෙහි හෝ සාහිත්‍යය, සිංහලසාහිත්‍යය නම්. ඒ පිළිබඳ ඉතිහාසය (පුරාවෘත්ත ප්‍රබන්ධය) සිංහල සාහිත්‍යනිහාස නම්වේ.

මෙයින් සිංහල සාහිත්‍යයන් පිළිබඳ ඉතිහාසය නොහොත් භාෂාව පිළිබඳ පුරාවෘත්තය ප්‍රකාශවේ. හේ වනාහි සිංහල රටේ ග්‍රන්ථ ශාස්ත්‍ර දියුණුවද පඬිවරුන්ද පිළිබඳ වේ. සිංහල භාෂාව විජය ආදී කොට ඇති පිරිසගෙන් ආරම්භවූ නිසාත් දඹදිව ඇතැම් රජුන් ගැනද, පඬිවරුන් ගැනද පාලි, සංස්කෘතාදී ග්‍රන්ථයන් ගැනද සඳහන් කරන්නට සිදුවේ.

විජය රජුගේ පාමිණිමෙන් පෙරපැවති යක්ෂාදී භාෂාවල් විනාශවූ නමුත් සමහරක් මිශ්‍රව අදත් ව්‍යවහාරයෙහි පවත් නේවේ. දෙල්, කොස්. ආදිය තිදකිනයි. දෙල් යන්න පාලි යෙහි ලබුජ යනුයි.

ශාක්‍යානුකූල කමානකද, අන්‍යජාතීන්ගේ සංචාරයද නුගනුන්ද අපේ ශබ්දකොෂය දියුණුවීමට හේතුවිය. මිහිදුමානිමි යන්ගේ වැඩම වීමෙන් පසු පාලිභාෂාවේ ව්‍යාප්තියත් ලබ්‍යා වාසි ත්ගේ දඹදිව් ගමන සහ දඹදිව් බ්‍රාහ්මණාදීන් මෙහි ආ ගමනයත්, ඇතිවූ පසු සංස්කෘත ප්‍රාකෘතාදී භාෂාවන්ගේ ව්‍යවහාර වීමත්, මෙයට තිදසුන් වේ.

භාෂාවක් එකවරම සමපූර්ණ නොවේ. ජපන් භාෂාවද තවමත් සමපූර්ණනොවූ බව ගෙයක් හැඟවීමට ගෙයක සටහ නත්, බත හැඟවීමට ගෙය සහ සැලියක සටහනක්, යෙදී මෙන් ඔප්පුවේ අපේ සිංහල භාෂාවද එසේම අසමපූර්ණය ඊට හේතු සලකනොත් විදේශිකයන්ට මේ දිවයින අත්පත්වූ තැන් සිට රාජකීය භාෂාවක් නොවීමත් ආණ්ඩුකිරීමේ මාගීයක් නැතිකමත් සෑම රාජකාරියක් අන්‍ය භාෂාව කින් කිරීමත් පුරුණ ග්‍රන්ථයන්ගේ පිරිහීමත් අභිනව ග්‍රන්ථපොදිනයන් දුලබ වීමත් රාජකීය භාෂාවටම ප්‍රධාන වශයෙන් සැලකීමත් කාරණා වශයෙන් පෙනේ.

“සිංහල භාෂාව:- මෙය දඹදිව ලාට රට සිංහපුරයෙහි හෙවත් කාලිනම් නදිය අසබඩ පිහිටි කතෝජ ප්‍රදේශයෙහි වැඩි දුරටත් කියන්නොත් කාලිංග, වංග, මගධ, යන තුන් රටට සම්ප ප්‍රදේශයේ “සිංපුරම්” නුවර විසූ සිංහබාහු රජකුමර සිංහයා ලාතය ආදානය කෙළේනුසි සිංහල නම්විය. ඒ අකිථිනාමොප ලක්ෂිත සිංහබාහු රජුගේ පුත් විජය රජුද සුමිත්‍ර රජුද ඔහු පුත් පබ්‍රවස්දෙව් රජුසහිත ඔහුගේ පරම්පරාව සිංහල නම්විය. එහෙ සින් මේ දිවයින සිංහල විජය නමින්ද එහි ජනිතවූවෝ සිංහල නමින්ද ඔවුන්ගේ භාෂාව සිංහල භාෂාව නමින්ද ප්‍රකට වූහ. මෙය දෙයිය මාගධි භාෂාවට ආසන්න භාෂාවක්ය, යනු ශ්‍රේෂ්ඨ පඬිවරයන්ගේ නිගමනයවේ. කලින් හෙලදිව් පැවති යක්ෂ, නාග, අසුරාදී භාෂාවන් හා මිශ්‍රද වෙමින් රටේ නඟයට අනුව වෙනස් විය.

විෂණු, සමන්, කතරගම, යන දෙවප්‍රධානීන්ගේද දෙවශක්‍යා හෙවත් දෙශාශ්‍ර කඵතර සිට පිහිටි රටදක්වා පරිවර්තන මායා රටෙහි ප්‍රධාන භාරය උසුලන අසුර ප්‍රධානීන්ගේද, රාවණා, කුමන,

කණී, සුපණී, ආදී රාක්ෂස ප්‍රධානීන්ගේද ශ්‍රී වසතුපුර, ලහල, ලොහල, ආදියෙහි සිටි, යක්ෂප්‍රධානීන්ගේද, පුලොදර, මහොදර, ආදී නාග ප්‍රධානීන්ගේද භාෂාද ක්‍රමයෙන් මාගධිප්‍රාකෘතයට එක්ව සිංහලභාෂා නම්විය.

**මාගධි භාෂාව:-** මගධ රට උපන් හෙයින් එය මාගධි භාෂා නම්විය. දෙශීය මාගධිය හා ශුඛ මාගධියෙහි විප්‍රභෙදවේ. බුඛ භාෂිතය ශුඛ මාගධියෙන් යුක්තය.

ශුඛ මාගධි පහලවන්නේ බුදු කෙනෙකුන්ගේ පහල වීමෙනි. එමෙන්ම පරිනිෂ්ඨාණයෙන් පසු ශුඛ මාගධියද අතුරුදන් විය. දඹදිව ප්‍රකෘතිභාෂාව ප්‍රාකෘතනම්. එය ප්‍රචීන මාගධිය සහ ප්‍රචීන මාගධියෙහි සාමාන්‍යයෙන් විභෙදවේ. වංගදෙශීය භාෂාවද මේ ප්‍රචීන මාගධිය බැවින් විජය රජුගේ භාෂාවන් එයම විය යුතුයි. එබැවින් ලක්දිවට පැමිණි භාෂාවද ප්‍රචීන මාගධි කොටසක් විය යුතුයි.

**සංස්කෘත භාෂාව:-** කාශ්‍යප බුදුන්ගේ ශාසනානුගාමීන්ගේදී ජීවත්ව සිටි වශිෂ්ඨාදී බාහිර තපස්සුන් අටදෙනෙක් එකතුව පාලි ධර්ම සංස්කරණය කරනලද යම් භාෂාවක්වේද එය සංස්කෘත නම්වේ. ලබ්‍ධාව, සිංහපුරය, මදුරාසිය, යන තුන්ප්‍රදේශයේ සම්මිශ්‍රනයෙන් සිංහල භාෂාව සැදුනේ යනු අනම් පඬිවරුන්ගේ මතයයි.

**සිංහල භාෂාවේ කොෂය:-** සිංහල භාෂාව වනාහි විජය රජු සිරිසේ භාෂාවක් යක්ෂ, නාග, භාෂාවල් සහ රාම රාවණාදාල විසූ රිලවු, වදුරු, වලස් ආදීන්ගේ භාෂා දහහතකුත් මිශ්‍රනය වීමෙන් සිංහල භාෂාවේ නිෂ්පන්නය වියයි සිතිය හැක. පසුකාලවල දඹ දිවින් වරින් වර පැමිණි තානා ජාතික යන්ගේ භාෂාද මීට මිශ්‍රවියයි සිතිය හැක.

සිංහල භාෂාව නිෂ්පන්න, තත්සම, තද්‍භාව, යයි තෙවදුරුම වේ. විජයාව තරණයටත් ප්‍රථම භාවිතාවූ දෙල්, පොල්, කොස්, කොටියා, හරකා, වලහා, ලිහිණි, ලීද යනාදිය නිෂ්පන්න වශයෙන් පාලි, සංස්කෘත තෙලිගු, ද්‍රවිඩාදී භාෂාවන්ගෙන් ලබාගත් වචන තත්සම වශයෙන් යථොක්ත භාෂාදියෙන් හිඟව ආ වචන තද්‍භාව වශයෙන් සලකනු ලැබේ. සිංහල භාෂාවේ වැඩි වශයෙන් දක්නා ලැබෙන්නේ තද්‍භාව වචනම වේ.

නාමෙහි සාසය කිසිඳු කැමැත්තේ එහි අක්ෂරෝත්පත්තිය ගැනද යමක් සඳහන් කිරීම වටිනාකම ගැනෙහි බැවින් මෙතැන්සිළු සිංහල නාමාවේ අක්ෂරයන් ගැනද සඳහන් කරන්නෙමි.

අපේ අක්ෂර වනාහි අශෝකාක්ෂර, දෙවනාගරාක්ෂර, ද්විධාක්ෂර, යන මෙයින් ප්‍රභව වූ විශේෂයෙක.

**අශෝකාක්ෂර:-** මේ වර්ගය දම්සෝ රජු විසින් ශිලාලිපිවල කොටවනලද අකුරුයි. එහෙයින්ම අශෝකාක්ෂරයයි නම්විය. මෙය ප්‍රථමයෙන් “බ්‍රාහ්මී” අක්ෂරනමින් දඹදිව භාවිතාවී තිබේ. එකල ලක්දිව විසූ දෙවන පැතිස් රජු කල දඹදිවින් පැමිණියවුන් කිසා මෙහිදී ඒ අකුරු ව්‍යවහාර වන්ට විය. ඉන් ඉහත ගල් සන්නස් මෙහි තිබුණු බවක් තවම දැනගෙන නැත. මේ අකුරු යන වර්ගයක් පාසාම වෙනස්වීමෙන් දැනට හොඳටම වෙනස්ව පවතී. දැනට යන වර්ගයකට ප්‍රථම මාතර වෙහෙරගම්පිට රජමහා විහාරාධිපාති **කරනොට ධම්මාරාම සාමිඤ්ජයාණන්** වහන්සේ විසින් සිංහල අකුරු පිලියෙල කරන ලද්දේදී.

**අශෝකාක්ෂර භාවිතාවට ආ පරිදි.**

දඹදිව පුරාවිද්‍යා ශිලපින්ට පවා කියව්‍යාගන්ට නොහැකිව අත හැර දමා තුබුන අවසාවකදී එනම්, ක්‍රි:ව: 1780, 1790 අතර කාලයේදී “පේමස් ප්‍රින්සාප්” නම් යුබ මූලාදානිකැන දානං යන්ත සිකිත්ති නිශ්චයකර ඊට යොග්‍ය අකුරුද විනිශ්චයකර ඒ අනුසාරයෙන් අතින් අකුරුද සොයා ඊට හෝතියක් පිලියෙල කෙළේය. මේ සඳහා ලඛිකාවාසියකුගේද උදවු ලැබී තිබේ. ඒනම් මහණව බුරුම ඊට ගොස් සිටි “රත්නපාල” නම් නැතැත්තාය. දානං යන්ත වටහා ගත්තෙන් මේ නැතැත්තාවේ. එතැන් පටන් මෙය භාවිතාවට පැමිණියේය. දැනට එඹගලතනයේ විශ්ව විද්‍යාලයන්හි පවා උගන්වනු ලැබේ. නමුත් උතනිය රජුගේ කාලය දක්වා ගල් සන්නස් ලියා නැත. දැනට සොයාගත තිබෙන ඉතා ලොකු පැරණි ලිපිය නිකවැරටියටත් පුහුලමටත් අතර තෝතිගල ලිපිය වේ.

(කුවේතිය විසින් ලතෝති ගසනලද බැවින් මේ තෝතිගල නම් වීල.)

පුරුණයේදී මේ අකුරු සෘජු රෙබාවිය. ක්‍රමයෙන් ඒවා වක්‍රවී තිබේ. එකල ගල් සන්නස්වල එකම (1) සෘජුරෙබාවක් පිල්ලම් වෙනුවට යොදා තිබේ.

ලබාගැනීමේ භාෂාව පිළිබඳ කාල මෙසේ කොටස් කළහැකි.

එනම්:- 1. පැරණි කාලය, 2. ගල් සන්නය කාලය, 3. ගිකාලය,  
4. එලිප්ප කාලය, 5. අකිකාර කාලය, 6. නවීන කාලය  
යනුයි.

මෙයම - 1. පුරාණ කාලය, 2. අනුරාධපුර රාජධානි කාලය,  
3. පොළොන්නරු කාලය, 4. දඹදෙනි කාලය,  
5. සිතුවක කාලය, 6. කොට්ටේ රාජධානි කාලය,  
7. පරංගි මිලඤ්ඤ කාලය, 8. නවීන කාලයයි,  
අටකටද බෙදේ. මේ අටද ඉහත සඳහන් හයේ  
අඩංගු බැවින් ඒයටතෙහි කරුණු දක්වන්නෙමි.

**1. පැරණි කාලය:-**

මේ කාලය නම් දැනට අවුරුදු දෙදහසකට පෙරකාලයයි.  
මේකල ලක්දිව විසූ "වෘත්තීකී" වේද පාරගත සෘෂිතෙම ශ්‍රේණික  
විසිපත්දහසකින් යුත් රාමායනය නම් සංසකෘත ග්‍රන්ථය රචනා  
කෙළේය. ලෝකයේ මූලින් ශ්‍රේණික ඇතිවූයේ මෙතුමාගෙන්ද.  
ඉන් මූලින්ම ඇතිවූ ශ්‍රේණිකය මෙසේය.

"මානිපාද ප්‍රතික්‍ෂාංක-මනම: ශායධිති:සම:  
යනෙකාභක්ඛ මිථුනාදෙක-මවයි: කාම මොහිතමි."

මෙකල සිටි රාවණාද මහභූ ශාඤ්ඤාදියෙහිද භූත විද්‍යාවෙහිද  
ගෘහ නිමාන ශාස්ත්‍රයෙහිද ජ්‍යෙෂ්ඨශාස්ත්‍රයෙහිද රසවිද්‍යා ගණිත  
විද්‍යා ආදියෙහිද සුඛ ශිල්පයෙහිද යනාදී කී නොකී නානා ශිල්ප  
ශාස්ත්‍රයන්හි නිපුණු බවද පාරගත බහුශ්‍රාව පසිවරයෙකි. මේ  
රාවණ පසිනෙමේ ජ්‍යෙෂ්ඨශාස්ත්‍රය පිළිබඳ ග්‍රන්ථයක්ද අකිසිබහ  
නම් සංසකෘත ග්‍රන්ථයක්ද "ඉරාවතියමි" නම් සංගීත ග්‍රන්ථයක්ද  
නිපපාදනය කෙළේය. මේ රාවණා රජුගේ ඇමති පසිවරුද  
සිටියෝය මිනිපසු විජය රජුගේ ගමන වනතුරුත් විජයාහි  
ගමනයෙන් පසු සිංහල වංශය පිළියෙලවී කලක් යන තුරුත්  
සාහිත්‍යය පිළිබඳ වැදගත් සිතියක් දැනගන්නට නැත. එසේ නමුත්  
උනමාද විශ්‍රාමේ දෙහ ලක්‍ෂණය බැඳු බ්‍රාහ්මණ පසිද අභයරජු හා  
පර්වතල බ්‍රාහ්මණාදී දක්‍ෂ විවක්‍ෂණ මහ පසිවරුන්ද සිටි බව  
පෙනේ.

**2. ගල්සන් රජ කාලය.**

විජය රජුගේ කාලයේ සිට වර්ෂ 236 ක් ඉකුත් වනතුරු  
නොහොත් මිනිසුගමනය වූ දෙවන පැයින් රජුගේ කාලය වනතුරු



සාහිත්‍යය පිළිබඳ කිසිවක් දැනගන්නට නැතැ- මිහිඳු මාහිමියාණන් වහන්සේ සිංහලෙන් බුඩ්ධිමය දෙශනාකළ බැවින් එවකට අපේ ලක්දිව සිංහල භාෂාව එකල ලාට රට භාෂාවට සමාන බැව් සිතිය හැක. මුත්වහන්සේ ත්‍රිපිටක පාලියට අති කඩාවක් ලියා තිබේ. මෙයට මහා අටසකථායයි නම් ඇතිවිය. පඩිවරිය, කුරුන් දිය, යන අටුවාද ඒ සමීප කාලයෙහි ඇතිවූවත්, සිංහල ග්‍රන්ථ කිපාදනයේ මූලස්ථානය මුත් වහන්සේට අත්විය

දෙවන පැතිස් රජුගෙන් පසු කලක් යනතුරු සිංහල භාෂාවේ දියුණුවක් කියන්නට නැතත් මෙකල සිංහල භාෂාවට බොහෝයේ විෂමවූ වෙනස් වචනයන්ගෙන් යුක්ත ගල්සන්නස් තුඩු බව පෙනේ. මේවායේ අක්ෂරයෝ දෙවනාගරයන්ට සමාන බ්‍රාහ්මිණ අක්ෂරයෝය. වනීමාන පුරා විද්‍යාඥයෝ ඊට අශෝකාක්ෂරයයි නම් කළෝය. එකල භාෂාවේ සමහරක් වචන ගුරුළු ගෝමිත් කළ අමාන ප්‍රවාහයෙහිද, ධර්මපුද්ගිකාවෙහිද දක්නා ලැබෙත්. දෙවන පැතිස් රජුගේ කාලයට සමීප කාලයෙහි කරනලද පුරාණ සන්නා යක වචන “දෙව රක්තනෙර, අගන, අනගන, වතුදිය, නිසස ලෙනේ, ගහපති නගසුන” යනාදි වශයෙන් දක්වා තිබේ. මීට සමීප කාලයෙහි සතුරු වියවුල් ඇතිවූයෙන් ශාක්‍යාහි වාසියක් නොපෙනෙතත් දුටුගැමුණු රජුකල එක් ගමකට නැකැත්තකු, වෙදකු, ධර්මකපිකායකු, තැබීමට තරම් උගතුන් සිටි බවත් තෝති ගල මහා ගල්සන්නස කල බවත් පෙනේ.

වළගම්බා රජුකල ත්‍රිපිටක ධර්මය පොත්වල ලිවේය. දඹුළු වෙහෙර ගලක් මතුයෙහි කොටන ලද “දෙවාහපිය මහරජස ගම්ණිතිසහ මහලෙනේ අගන අනගන, වතුදිය සගසදිනේ” යන මේ ගල් සන්නසින් එකල භාෂාවේ තත්වය හැඟේ.

ඉන්පසු මහා වූල තිසර රජුද ලමැණිකුල වසහ (වැහැස්) රජුද මහලුතා රජුද කණ්ඩුතිස් රජුද ගල්සන්නස් කල බැව් පෙනේ. මාතර ප්‍රදේශයෙහි වදගිරියේ සහ යහන් ලෙනේ භාතිය රජු විසින් කරවන ලදැයි සලකන ගල්සන්නස්ද ගොඨාභය රජ මිත්තනුභත මහරහතුන් වහන්සේ වැඩවිසූ මහනිමේ කරවන ලද ගල් ලිපියක්ද විය. හේ මෙසේයි. “හ (ජ) මිණිග (ල) ශෙට අ (බ) රජමිහන මිත්තසහ වෙහහකුභාලෙන” යනාදි වශයෙනි. තවත් ශිලා ලිපියක් මහානාග රජු විසින් රත්ත සමීපයෙහි කරවා තිබේ.

වොහාර තිසර රජු කල එක්තරු ප්‍රමාණයක ශාඛා දියුණු වූ ක් පෙනෙනත් ග්‍රන් නිපොදනයක් වූ බැව් දක්නට නැත. සිරිසඟබෝ කුමරු මයිල් ත්‍රිපිටකධාරී නඤ මහා සඵවිරයන් වහන්සේන් මෙකල වැඩ සිටි නමුත් ග්‍රන් රචනාවක් කල බැව් නොපෙනේ. සිරිසඟබෝ කුමරුදීන්ගේ පදවිනාස (පා නබන ලද) ශබ්දය අසා සාමුද්‍රිකා ලක්ෂණ කියු බ්‍රාහ්මණයාද එකල ශාඛා දියුණුවට සාක්ෂිවේ. ශ්‍රී සංඝබොධි රජතුමාද මිහින්තලාවෙහි ගල් ලිපියක් පිහිටුවා තිබේ. තවද මුළුසික, කුදුසික, සිබවලද විනිස යන ග්‍රන්ද මෙකල ඇතිවූහයි සිතත් කතීවරු අවිනිශ්චිතය සිබවලද ලියු කාලයෙහි භාෂාව මෙසේය. “තුන්ලොවට උතුම් රාවන්තියා පැවිසි මුණි තුන්දොවන් වැද උපසකුවලද පැවිප්පා පටන් ගික්මිස සුතු සරින් වටින් ඊබ සැබවින් කියනෙමු” මේවා නියම අමිශ්‍ර සිංහල බැව් පෙනේ. මෙකල භාෂාවෙහි “බ” “ධ” යන අකුරු තුබුන බැව් සිතිය හැක. මේ සිංහල පොත්පත් ලිවීමේ පිලිගත සුතු මූලාරමන යයි සැළකිය හැක.

ගොඨාභය රජුද “කභටගහ දිගිලිය” නම් ගම සමීපයෙහි ගිලා ලිපිය කරවා තිබේ. මහසෙන් රජු කලද වෛතුලසවාදය ලියු පොත් ඇතිවූ නමුත් ඒවා විනාශ විය.

බුබදුස රජුගේ කාලය ශාඛායෙන් දියුණු විය. මේ රජතුමා “සාරාඪී සංග්‍රහය” නම් ග්‍රන්ථය කෙළේය. මෙකල විසූ ධර්ම කති නම් යතිදුමා සුත්‍රාන්තයන් හෙළ බසින් ලී නමුත් පසුව ඒවා අභාව ප්‍රාප්තවිය.

මහාතාම රජු දවස “ග්‍රන්ථාකර” නම් පිරිවෙතින්ද බුබදුස රජතුමා කරවූ මසුර පාද පිරිවෙණින්ද ශාඛාලොකය නිකුත්විය.

**බුබ සොඹ සොමි.**

මේ සොමි වනාහි වෙද පාරගත ත්‍රිපිටකධාරී ග්‍රෙණි පඩි රුවණකි. මුත් වහන්සේ බුදුන් වදාල, “දෙලක්ෂ හැත්තැපන් දහස්” ග්‍රන් ඇති ශ්‍රී සබ්මියට “තුන්ලක්ෂ හැටඑක්දහස් හත්සිය පණහක්” පමණ ග්‍රන් සඤ්ඤාවෙන් යුත් අටුවා කථා ලියුසේක. මින් ලක්දවදී කරන ලද්දේ i ත්‍රිපිටක සිංහල අඪී කථාව මාගධ නිරුඤ්ඤියට පෙරලීම ii හෙළ බසින් තුබූ සුත්‍රයන් පාලියට නැගීම iii විගුඛි මාභීය ලිවීම යන මේවායි. මින් බුබ ධර්මියට ප්‍රයෝජනයක් වූවන් සිංහල භාෂාවට හානියක් විනා ලාභයක් වූයේ යයි නොසිතේ.

ඉක්බිති පණස් වසක් යනතුරු මහා ශාසන දියුණුවක් නොවීය. බුඩ්ධ ව්‍යාප්තිය 1005 පමණේදී රජවූ ධාතුසේන රජු කල මහානාමිකම් තෙරණුවෝ “මහාවංශයේ” මූලභාගය පාලිභාෂාවෙන් ලියූ චුන්වහන්සේ විසින් “දීපවංශ” නම් ප්‍රකරණය කුදු කරන ලද්දේද. මෙසේ ක්‍රමයෙන් ශාසනාලෝකය පැතිරී යන අතර කුමාරදාස රජතුමා රජවීය. මෙතුමා සංඝඝාත භාෂාව ගැන විශාරද දැනීමක් ඇති මහා පඬිවරයෙකි. එය දියුණු කිරීමටද අනෙක උනසාහ දැරීය. එකල දඹදිව රජය කරන ලද්දේ ශ්‍රී හතී (හොජදෙව) රජතුමාය. “සාහිතෝපනිසාසයක්” ලියන නැතැත්තා මෙතුමා ගැනද යමක් සඳහන් කිරීම යුතුකම යයි හැගේ.

**ශ්‍රී හතී (හොජදෙව) රජතුමා.**

කුමාරදාස රජ කාලයෙහිම සිටි මෙතුමා සංඝඝාත භාෂාය පිළිබඳ විශාරද බුඩ්ධියක් ඇති එක ශ්‍රැතියාදී මහා පණ්ණිත රත්ත යකි. මේ නරේන්ද්‍රයාණන්ගේ අග්‍ර මහෙසිකාචුන් වහන්සේ සහ අග්‍රාමාත්‍යතුමා ද මහා පඬිවරය. මේතුමාණන්ගේ රාජ සභා යෙහි අසදාශ කවිවර පණ්ණිත රත්තයෝ කීපදෙනෙක්ම වූහ. මින් කෙනෙකුත් විසින් කියන ලද

දුෂෝ ශ්‍රී හොජරාජේන්ද්‍ර-ගලනත්‍රිණිතඝණාත්  
ශාත්‍රො: ශසත්‍රො: කවො:කඡො:-නිවිබනො ම:ගීදාශාමි

යන මේ ශ්‍රෝතකයට එක අකුරකට මසුරන් ලක්ෂය බැගින් න්‍යාග වශයෙන් ලැබුණේද. එහි සාමාන්‍ය භාවය නම් හොජ රජතුමා දැකීමෙන් සතුරන්ගේ ආයුධ අතින් ගිලිහීම කවිවරයාගේ දුප්පත්කම ගිලිහීම සන්ධ්‍යගේ නරුපට ගිලිහීම යන ගිලිහීම් තුනක් වේය යනුයි. මේ සභායෙහි කාලිදාස පඬිතුමාත් කෙනෙකි. සකරජු ගේ පණ්ණිත සහ යෙහිද හොජ රජුට පසු කාලයෙහිද කාලිදාස නමින් නවත් පඬිවරු දෙදෙනෙක් සිටියෝද. මේ දෙවෙනි කාලිදාස පඬිතුමා ලක්දිව පැමිණ කුමාරදාස රජු සමග මිත්‍රව සිටියේය.

කුමාරදාස රජු ශ්‍රෝතක 18000 කින් යුත් ජානකීභරන නම් මහා කාව්‍ය ග්‍රන්ථය රචනා කෙළේය. ඊටපසු රජුනතුරෙන් සුළු මූලාත් රජද මහා කවිවරයෙක් විය. නමුත් කරන ලද ශාසන සංග්‍රහයක් නො මැතියි.

මේ ශත ව්‍යාප්තිය දෙලඟ ගැනම සලකන කල කරන ලද ග්‍රන්ථ යන්ගේ ගණන ඉතා අඩු බවත් සාරානි සංග්‍රහයත්, ජානකීභරණ යත් ශාසනික ග්‍රන්ථ බවත් සලකිය හැක.

### 3. ගීතකාලය.

අනුරාධපුර රාජධානියේ අවසාන පරිච්ඡේදයේ නොහොත් අග්‍රබෝධි රජුකල මේ පිළිබඳ කාලයේ මූලාරම්භය සෙසු සැලකිය හැක. මේ රජු දවස අසහාය ශාස්ත්‍රාදිපතියක් ඇති විය. අසහාය කිව්වරු දෙළොස් දෙනෙක්ද වූහ. එනම්:- සක්ද මල, අසක්දමල, කසුපතොට ඇපා, දුම්, බැබිරි, දලබසෝ. අනුරාත් කුමරු, දලගොත් කුමරු, දලසල කුමරු, කිත්සිරි කුමරු, මුරවඩු කුමරු, සුරිය බාහු යනුයි. මේනම් පුජාවලිය, රාජාවලිය, වන්ති රාජාවලිය, සච්ඡිරතනාකරය යන පුස්තකවලද වෙනස් වෙනස් ආකාරයෙන් දක්වා තිබේ. මේ කිව්වු විසිතුරු අනෙක කවි ගෙනුහ. අවාසනාවකට මෙන් අද ඒවා ප්‍රකටව නැත. අසක්දකව සහ පුරාණ මෙයුර සංකෘතය පමණක් මේරජු කල කරනලද ග්‍රන්ථලිත් ශේෂවී යයි සිතිය හැක. මේ රජු දවස ධර්ම කිත්ති මහතෙරුන් එළඹ සට නැගූ සූත්‍රාදියන්ද සියල්ලක් විනාශයට ගොස් තිබේ.

සිරිසහබෝ, අග්‍රබෝධි, මහානාග යන පිරිවෙන් කරවා ත්‍රිපිටක ධාරී මහා සච්ඡිරයන්ට පුදකරන ලදී. නැඹිලිතොට පිරිවෙනද මෙකල තුබූ එකකි. මෙසේ නමුත් සැහෙන හරම් ශාස්ත්‍ර දියුණුවක් නොවූ බැව් පෙනේ ඊට පසු කාලයක රජයලත් තුන්වෙනි අග්‍රබෝ රජු දක්වා මේ සදහා කියයුතු යමක් නැත. තුන්වෙනි අග්‍රබෝ රජ මිහින්තලේ ශිලාලෙඛණ පිහිටුවා තිබේ. එහි සවිෂයා සහ දයකයන් අතර ඇතිවිය යුතු ව්‍යවස්ථා හතලිස් තුනක් අතරගීතයහ එකල භාෂාව්‍යවහාරය වටහා ගැනීම සදහා ඉන් කොටසක් මෙහි දක්වනු ලැබේ. “සිරිබර් කැනකුල කොත් ඔකාවස් රජපරපුරෙන් බවි කැන උසප් අබහයි සලමෙවන් මහරජුහට එමකුලෙන් සමසැසි දෙව්ගොත් විසෙව් රජුන කුසැ ඉපැද ඇපා මහයා සිරිවින්දා” යනාදි වශයෙනි.

හතරවන අග්‍රබෝ රජුකල පටන් තුන්වන දස්පුල රජුටත් අතර කාලය කපුරුපිරිවෙණ, කුරුන්දපිල්ල පිරිවෙන, සිරිසහබෝ පිරිවෙන, මහාකන්ද පිරිවෙන, මූලපඤ්ච පිරිවෙන, සේහාල උපරාජ පිරිවෙන, යනාදී බොහෝ පිරුවන් මගින් ශාස්ත්‍රාගම දියුණුව ඇතිව තුබුණත් කරනලද ග්‍රන්ථයෝ නැත්තාහ. මීට පසු රජවූ මිහිඳු රජුද දමවිහාරික පිරිවෙන, මහාලොබ පිරිවෙන සහ නැඹිලිතොට පිළිවෙතත් කරවීය. ඉන්පසු පොලොන්නරු කාලය වැඩුරු සැහෙන යමක් නිස නොහැකිය. මහා කිව්වර iv වන

සේන රජතුමාද කළ පුස්තක අද්දශ්‍යමානය. බුඩ වම් 1059 රජවූ විජයබාහු රජතෙම සවිදේශ කිවිවරුන්ටද විදේශ කිවිවරුන්ටද ප්‍රවේණි ගම්වර දීමෙන් මහත් ශාඤ්ඤාසංග්‍රහයක් කෙළේය. රජතෙමේද සිංහල කාව්‍ය ශාඤ්ඤයෙහි අති සමතෙකි. මේ රජුගේ ඇවෑමෙන් හතළිස්වසක් ඉකුත්වූ පසු රජය ලත් භීමවික්‍රම මහා පරාක්‍රමබාහු නරේන්‍ද්‍රයාගේ රාජ්‍යකාලය අපේ සාහිත්‍යයාගේ අගනා කාලයසේ ගණන් ගැනේ. මේ රජුද පාලිභාෂාවේ විශාරද දැනීමක් ඇති මහා බහුශ්‍රැත කෙනෙකි. මේ රජුකල විෂවෛද්‍ය ශාස්ත්‍රය, ශාරීරික වෛද්‍ය ශාස්ත්‍රය, සාමූද්‍රිකා ශාස්ත්‍රය, සංහිත ශාස්ත්‍රය, වානිජ ශාස්ත්‍රය, අක්‍ෂර ශාස්ත්‍රය යනාදිය සහ භූතවිද්‍යා, ආයුධ විද්‍යා, රසායන විද්‍යා, ඉන්ද්‍රිය විද්‍යා, ආදී විද්‍යාද දියුණුව තුබුනේය. ඒ පිළිබඳ පොත් දැනට නැතිවීම් කණගාටුවකි. බොහෝවූ පාලි ග්‍රන්ථයන් අතුරෙන් දැනුදු ඉතා සවිලාසයක්වත් තිබීම ප්‍රිතියකි.

මේ රජුගේ ශාඤ්ඤාගම පටුතර බුඩි මහිමය එතුමාට ලැබී තුබූ උපාධිකාමයන්ගෙන්ම සපුට වේ. තදු පාඩිහුද මෙහි දක්වනු කැමැත්තෙමි. i ශතාරුජවොලකුලඤ්ඤා ii උඩතරුජනිර්මුල iii දුර්ලබ්ධිමචනය iv දුර්තිවාරණ v පරකානඤ vi සකලදිග් විජය vii අනන්‍යාමර viii ශතාවිජය ix සරණාගතවල්පඤ්ජර x පරමනවුප්‍රහෙද xi වික්‍රමප්‍රනාප xii අකලංකසථී ශාඤ්ඤ ශිරොමාණිකාසය xiii කාතානුකාතාන නිශ්චය xiv පරරාජගොඬුම xv සධ්‍යාගර වෙවරායර හණ්ඩ පරනාරි සහෝදර ආරියායර xvi වෛශ්‍ය භුජබහ යනුයි.

මේ රජ පිරිවෙන් 360 ක් කරවා බොහෝ ශිලා ලෙඛනද කරවීය. රජුගේ දෙවෙනි බිසව වන වජ්‍රවතිය විසිනුදු ශිලා ලෙඛන කරවන ලදී. සිංහලාක්‍ෂර ශිලා ලෙඛණයන්ගේ පටන් ගැන්මද මේ කාලයෙහිය. මෙකල ශාස්ත්‍රදියුණුවේ ප්‍රතිඵලයක් වශයෙන් පහත දක්වනු ලබන පරාක්‍රමබාහු රාජ්‍යමාත්‍රණ සභාව දැක්විය හැක.

- 1 අධිකරණ නායක මහා මහත්‍රී
- 2 යුධ කාතානුක ප්‍රධාන මහා මහත්‍රී
- 3 මහා ලෙඛකාධිකාරී මහා මහත්‍රී
- 4 රාජ්‍යනායක මහා මහත්‍රී
- 5 වැසියන්ගේ සමමනසෙන් පත්කරනලද රාජ්‍යනායක

උප මහත්‍රී

- |    |  |                      |
|----|--|----------------------|
| 6  | නගර සභාවල ප්‍රධානීන් වෙනුවෙන් පත්කරනලද සභාපති නායක මනත්‍රී |                      |
| 7  | සිටුවරුන් වෙනුවෙන් පත්කරනලද සිටුනායක මනත්‍රී               |                      |
| 8  | සදාචාරවචන ජනනායක මනත්‍රී                                   |                      |
| 9  | අය සංවිධායක  | මහා මනත්‍රී          |
| 10 | රාජ භාණ්ඩාගාරාධිපති  | "                    |
| 11 | වෛද්‍යනායක   | "                    |
| 12 | ශාස්ත්‍රවචන අධිකාරී  | "                    |
| 13 | ධර්මාධිකරණ විනිශ්චය  | "                    |
| 14 | ජන ශ්‍රාහනායක  | "                    |
| 15 | දහම්ගෙයි නායක  | "                    |
| 16 | මායා ගොභාධිපති   | "                    |
| 17 | රකබාධිකාරී   | "                    |
| 18 | ලක්මණ ලෙන  | "                    |
| 19 | මෙහෙකරු නායක කුටාගාරාධිපති                                 | සභා නායක මහා මනත්‍රී |
| 20 | සිළුනා මහා මනත්‍රී   |                      |
| 21 | ජයමහාලෙන මහා මනත්‍රී                                       |                      |
| 22 | මූල භාණ්ඩාගාර නායක   | මහා මනත්‍රී          |
| 23 | සංග්‍රාම කෘත්‍යභාර උප                                      | "                    |
| 24 | සමූහාධිපති මනත්‍රීන් තිදෙනෙක්                              |                      |
| 25 | අනුකර්මධුර   | මහා මනත්‍රී          |
| 26 | රුවන් ආකර රචනාර  | "                    |
| 27 | මුහුදු තෙර රචවල් භාර                                       | "                    |
| 28 | මහා මලයරච භාර  | "                    |
| 29 | නාවික අධිකාරී  | "                    |
| 30 | දණ්ඩනායක   | "                    |
| 31 | කෙස්දනා  | "                    |
| 32 | ලක්කාධිකාරී  | "                    |
| 33 | අධිකාරී  | "                    |
| 34 | නගරගල්ල නායක   | "                    |
| 35 | පොරොහිත  | " යනුයි.             |

නවද මේ රජුට අසුභතරක් මරණලීකාරී පතිනුද අසුභතරක් උපාණ්ඩුකාරයෝද සිටියාහුය. ශාඤ්ඤ දියුණුවක් නොතිබියේ නම් මෙවැනි ප්‍රකෘත ආණ්ඩු ක්‍රමයක් තිසියේත් ඇතිවිය නොහැක. මෙකල ඇතිවූ බොධිසඨ ව්‍යාකරණය සහ ශබ්ද ශුණාකර ව්‍යාකරණයද පාලියට ඇතිවූ ප්‍රථම ව්‍යාකරණයෝයි

කවිචායණ ව්‍යාකරණයාගෙන් පසු මේ ව්‍යාකරණයෝ යටපත් වූහ. මෙහි කතෘ මහා කාශ්‍යප සචරියන් වහන්සේ යයි කියති. මේ රජු කල්හි කරණ ලද ග්‍රන්ථ:- i අනුරූඛ ශතකය, ii මොහොලලායන ව්‍යාකරණය, iii මොහොලලායන පඤ්චිකාව, iv බාලාවබොධනය, v අභිධමානී සංග්‍රහ විකාව, vi අභිභූතනර විකාව, vii සාරාඤ්චිපතිය, viii රහත්මති පඤ්චිකා විකාව, ix විනය මහා සකකය, x අභිධමානී විභාවිතිය, xi විනය විනිශ්චය සන්නය, xii අභිධමානී විකාව, xiii විනය විනිශ්චය විකාව, xiv සුබොධාලඛකාරය වේ ඉන්පසු ii සේන රජු දවස නිලපට ධර්මය පැතිරියාමෙන් ඒ සඳහා ලියන ලද බොහෝ පොත්ද ඇතිවිය. මහා පරකුමබාහු රජුගෙන් පසු රජපත් දෙවන විජයබා රජ තෙම අරිමදීන පුර වාසී නරේන්ද්‍රයන් වෙත පාලි භාෂාවෙන් සංස්කෘතයක් ලියා දුනාමාත්‍යයකු අත යවා තිබේ. වොඩගඝක රජුගෙන් පසු රජය ලත් ලීලාවතී බිසවගේ ඤාලයෙහි සසඳු වන කළ බැව් පෙනෙන්නේ තත් කතෘ අවිනිශ්චිතය. මේ කාව්‍යය:- අභිභූමි, ගොමුත්‍රිකා පාදානනයමක, සන්දර්ශනයමක, ධර්මකත, ගුප්තවතුකී, ත්‍රිශූල, ආද්‍යමුඛිත, කවාට බිඤ්ඤා, එකාක්‍ෂර බිඤ්ඤා යන මේ දුෂ්ඨාර බිඤ්ඤායන්ගෙන් යුක්ත බැවින් එකල ශාස්ත්‍ර ප්‍රබෝධය කෙතරම් උසස්ව තුබුණේද යනු නිශ්චය කරගත හැක.

ලීලාවතී බිසවට කලින් සිටි කිහිපි නිශ්ඤාඝක රජතුමාද බොහෝ ශිලාලේඛන කළ බව පෙනේ. ඉන්බොහොමයක් පොළොන්නරු පුරය අසල වේ. i ථූපාරාමය ii දළදාමාලිගාව iii හැටදහෙය iv රත්නොත් වෙහෙර v කිරිවෙහෙර vi රත්ගිරි දඹුලු විහාරය vii අනුරාධපුර රුවන්මැලි මහා චෛත්‍යය viii රම්බර රජමහා විහාරය ix වාදුරුප්පෙ යන ස්ථානයන් අසල පිහිටි ලිපි ඉන් ප්‍රධානයයි.

දළදා මාලිගාව අසල ශිලා ලේඛනයේ පහත සඳහන් ලේඛනය යද තිබේ. එනම්:-

“මාත්‍යාහංස ගතිවි බරෙහයවරම් ගණ්ඩුපදම් පනනගම් බපේසානො මිතිරුම් මාගෙහුලලහම් ක්‍රොණාදීපම් වරනනාධා වුණේසා නයොහු කරෙතිරාජ කරිතම් .....වෙද්දහම් කෙවලම් හසාසාසා යාදී ඉතිවසකත නීති කුසලො නිශ්ඤාඝක මලොනාපා:” යනුයි.

මෙතැන් සිට “කලාණවතී” බිහිවගේ කාලය වනතුරු කිසිවක් සදහන් කළ නොහැක. ඒ බිහිවගේ කාලයේද ශිලා ලිපියක් පිහිටුවා තිබේ.

හවත් නොයෙක් තැන්වල ශිලා ලිපි තිබෙන බැවිද සොයා ගෙන තිබේ. කාලිඛන වංශික අදම්වූ මාසරජු බොහෝ පොත් පත් විනාශ කිරීමෙන් සිංහල සාහිත්‍යයට මහත් හානි කර තිබේ. දෙවෙනි විජයබා නම් වන්නී රජ සතුරන් පරදවා ඒ නසනලද පොත් පත් නැවතත් ලියවා සිංහල සාහිත්‍යය යථා ස්ථානයෙහි පිහිටුවාලිය.

මෙහිලා සැලකිය යුතු මුවදෙවිදුවනද කතීෂා හා කාලය අවිනිශ්චිත උසස් ග්‍රන්ථයකි. පරාක්‍රමබාහු රජු කල හෝ ඊටත් ඉහත කරණ ලදැසිද සසදුවටත් ප්‍රථමයයිද ඇතැමුන්ගේ මතයයි.

දෙවෙනි පැරකුම්බා කාලය ගැන මෙතැන් සිට කියනු ලැබේ. මේ රජ “නැම්බඹර කල්කාල සාහිත්‍ය පණ්ණික පරාක්‍රමබාහු” යනා උපාධිය ලැබීමෙන්ම මහා පඬුවරයෙකු බැව් සුප්‍රකාශවේ. කවි සිළුමිණ, වනවිනිස, සන්නය විගුණි මාගී සන්නය යන මේ රජු විසින් කරන ලද ග්‍රන්ථයෝද එතුමාගේ පාණ්ණිත්‍යයම සජුට කෙරෙත්. මින් කවිසිළුමිණ සියලු පඬුවරුම සිළුමිණක්සේ සලකත්.

මෙකල බොහෝ පඬුවරුද වූහ. වනරතන මහා ස්වාමීපාද ආනන්දසඨවිර ස්වාමීපාද තව්ජ්ජ්‍ය වෙදෙහ, බුඩ්ධපිය, ගොනම යන ස්වාමීපාදයන් වහන්සේලාද එක ශ්‍රැතිධර වජ්‍රබුඩන් යුක්ත ශාරිපුත්‍ර, සංඝරතනිත, සුමංගල, වාහිණීර, ධම්මිකීරී, නාග සේන ප්‍රතිරාජ පරිවෙනාධිපති යන මහා ස්වාමීපාදයාණන් වහන්සේලාද ගුරුළුගෝමී නම් බෞද්ධොපාසක තුමාද ප්‍රමුඛස්ථාන යෙහි ලා ගිතිය හැක. මේ කාලයේදී වනරතන මහා ස්වාමීන් විසින් අභිධම්මල ටීකාවද දෙවන පරාක්‍රමබාහු රජාණන් විසින් කවිසිළුමිණ, වනවිනිස සන්නය, විගුණි මාගී සන්නය යන පොත් තුනද ගුරුළුගෝමී උපාසක තුමාණන් විසින් ධම්මප්‍රදීපිකාවද ධම්මිකීරී ස්වාමීන් විසින් මහා වංශයේ විතිය කාණ්ඩයද කරන ලදහ. ථූපවංශයද මෙකල රචිත නමුත් කතීෂා සදහන් නැත.

මෙකල කරණ ලදැසි සිතන හවත් පොත් ලැබිසතුවක් පහත දක්වනු ලැබේ.



අමාවතූර	-	ගුරුළුගෝමි
හත්වනගල්ල වංශය	-	-
පද්මමුච්ච	-	බුඩපටිය ස්වාමි
මහාරූප සිඛිය	-	එම
සමඛ කි විනතාසන්‍යය	-	ගොතම ස්වාමි
රසවාහිතිය	-	මෙහි කථාවස්තු රචිපාල ස්වාමි කලින් ලියා තිබේ වෙදෙහ ස්වාමි ශුඛකොට රසවාහිති යයි නම් කරන ලදී
දෙදවඟුකාම බෙහුව	-	අනොමදසී මහා ස්වාමි
සමන්තකාට වණ්ණාව	-	වෙදෙහ ස්වාමි
සිංහල ගඹද ලක්‍ෂණය	-	එම
සිදන් සහරාව	-	ප්‍රතිරාජ පරිවෙණාධිපති
බුන්සරණය	-	විද්‍යවක්‍රවතීන් (මෙය නිශ්චය නැත.)
දහම් සරණ	-	මේ පඬිවරයාම යයි ඇතමුන්ගේ මතයි.
සහ සරණ	-	

සඵල ගුණාලංකාරයද මේ කාලයෙහිමයයි සිතේ. මේ රජුගේ කාලයේ බොහෝ පිරිවෙන්වල ශාසන දියුණු කිරීමෙන් හා අගනා පොත් නිපදවීමෙන්ද විශාරද ශාසන සංග්‍රහයක් කර තිබේ. තුන්වෙනි පරාක්‍රමබාහු රජතුමාද දළදා සිරිත කෙළේය.

හතර වෙනි පරාක්‍රමබාහු රජුගේ කාලයේද සිංහල භාෂා සංවර්ධනය අතින් සැලකිය යුතු කාලයකි. මේ කාලයෙහි සොළී රටින් පැමිණි භික්ෂුන් වහන්සේලා විසින්ද ධර්මසේන නම් ආචාර්ය වරයා විසින්ද යනාදී පඬිවරුන් විසින් මෙහි පහත සඳහන් පොත් කිරීමෙන් මහත් ශාසන සංග්‍රහයක් කළ බැව් පෙනේ. මේ රජ බොහෝ දළදා පූජා පින්කම් කළ බැවින් දළදා සිරිත තුන්වන පරාක්‍රමබාහු රජු නොව මෙරජු විසින් කරණ ලද්දේ සමහරුන්ගේ මතයි. රචණා කරනු ලැබූ ග්‍රන්ථ:-

උමංදව සිංහලට නැගීම - (වොලිය භික්ෂු) වීරසිංහ ප්‍රතිරාජ නම ද්‍රවිඩ පඬිවරයා යයි සමහරු කියති.

පන්සිය පනස් ජාතකය සිංහලට නැගීම - සොළී රටින් පැමිණි භික්ෂුවකි.

පූජාවලිය - පළමුවෙනි ධර්මකීර්ති ස්වාමි

පාරමි ශතකය සහ ජනානුරාග වර්තය - ධර්ම කීර්ති ස්වාමි  
මේ කාලය නම් කුරුණෑගල රාජධානි කාලයයි.

විජයබාහු රජු කල කළාවු තොටගමු වෙහෙර දෙමහල් කොට ප්‍රකෘතිමත් කරමින් වැලිගම පැරකුම්බා නම් පිරිවෙනද වීද්‍යගම සිරි සනානාඤ්ඤ නම් පිරිවෙනද යනාදී නොයෙක් පිරි වෙන් කරවා සිංහල භාෂාවේ වඩිතයට උදර සේවයක් කෙළේය. vi පරාක්‍රමබාහු රජුකල පලාඛත්ගල දෙවෙති ධර්මකීර්ති පරමප රාහුයාන දෙවෙති විමල කීර්ති මහතොරැත් විසින් සබ්මරතනා කරය ලියන ලදැයි ඇතැම්හු කියත්.

### එළිසම කාලය.

ගම්පල රජකල V භුවනෙකබාහු රජුකල පටන් මෙය ආරම්භ වන්නේය. මෙහි ප්‍රාරම්භ කාවයය හැටියට ගුරුළුගෝමි මුහුඹුරු කවිඤ්චර නම් කිවිඳු විසින් කරනු ලැබූ එළිසම පොත විතිය මධුර සන්දේශයයි ගැනේ. කවි දෙසියකින් යුත් පොළොන්නරු පුර වණිතාවද කවිඤ්චර කිවිඳුගේ කෘතියකි. මීට පසු ගම්පල රජවූ දෙවෙති විරබාහු රජු දවසද වටිනා ශාස්ත්‍රසංග්‍රහයක් වී තිබේ. සබ්මතිලක විහාරාධිපති විතිය ධර්මකීර්ති ස්වාමීහු සබ්මා ලඛකාරයද, ජිනබොධාවලියද, බාලාවතාර ගබ්ලාදෙති සන්න යද නිකාය සංග්‍රහයද කළෝය. ශාසනාවතාරය, රාජාවලිය කවිකාලය අවිනිශ්චිතව පවතින මීට සමකාලික පොත්ලු. ශ්‍රී සිඛාසීභිධාන මානිමියාණන් විසින් රසවාහිතියට සාරාසී දීපතිය නම් විකාවක් කරනලදී. මෙතැන් සිට කෝට්ටේ රාජ ධාතියවූ vi පැරකුම්බා රජුගේ කාලය ගැන කරුණු දැක්වේ. මේ කාලය තරම් සිංහල සාහිත්‍යයාගේ වඩිතයවූ අන්‍යකාලයක් නැතැයි කිවහැක. මක්නිසාදයත්: එකල නිපැයුණු ග්‍රන්ථ මෙකල ශාස්ත්‍රවඩිතයට අතිශයෝපකාරීව පවත්නා හෙයිනි. මේ කාලය තුළ නිෂපාදනයකල ග්‍රන්ථා එහි කවිවරයෝ මෙසේයි.

- |                    |   |   |
|--------------------|---|---|
| රුවන්මල            | - | හවැනි පැරකුම්බා රජතුමා  |
| විසුම් මල          | - | කවි: අවිනිශ්චිතයි.  |
| පැරකුම්බා සිරිත    | - | ශ්‍රී රාහුල ස්වාමීන්ගේ යයි<br>සැකවිට කියත්.                       |
| පුරාණනාමාවලිය      | - | නන්දුර්තුනායා මැති  |
| බොව් ගහකය          | - | } ශ්‍රී බුඩාගම වක්‍රවතීර්ථී යන උපා<br>ධිය ලත් විජයබා පිරිවෙන්වැසි |
| වෘතමාලාබ්‍යාව      | - |   |
| වෘතරතනාකර පඤ්චිකාව | - |   |

කොකිල සෞඛ්‍යය	-	} ඉරාගල් කුලකිලක පුද්ගලයෙකු පතින් වහන්සේ.
පරවි සෞඛ්‍යය	-	
සැල ලිහිනි සෞඛ්‍යය	-	} ශ්‍රී රාහුල ස්වාමීන් වහන්සේ.
කාව්‍යලක්ෂණ	-	
පඤ්චකා ප්‍රදීපය	-	
හංස සෞඛ්‍යය	-	
පදසාධන විකාව	-	} ශ්‍රී රාහුල ස්වාමීන් වහන්සේ.
පැරකුම්බා සිරිත	-	
ලෝවැඩ සඟරාව	-	} දෙවෙනි විදගම මෙහෙය ස්වාමීන් වහන්සේ.
බුද්ධගුණ අලංකාරය	-	
කාව්‍යලක්ෂණ මිණිමාලාව	-	
ලෝවැඩ සඟරාව	-	} මේවා සවෙනි භූවනෙකාබාහු රජුගේ කාලයේ යයිද සමහරු කියත්.
බුද්ධගුණ අලංකාරය	-	
දහම්ගැට මාලය	-	
කාව්‍යලක්ෂණ මිණිමාලය	-	
ගිරි සෞඛ්‍යය	-	} මේවාද මේ කාලයෙහිම කරණ ලද පොත්ය.
කහකුරුළු සෞඛ්‍යය	-	
කිසර සෞඛ්‍යය	-	
ගුත්තිලය	-	වෑන්තැවේ නෙරිඳු
ලොකොපකාරය	-	රනස්ගල්ලේ ස්වාමි
කුවෙණි අස්න	-	කතීෂ්ඨ අවිනිශ්චිතයි.
සිහබා අස්න	-	,, ,, යනාදී ප්‍රසංගකයෝයි.

හතරවෙනි භූවනෙකාබාහු රජුකල විසූ මහාවන රතන ස්වාමීන් වහන්සේ වික්‍රමබාහු රජු දවස ගඩලාදෙණියෙහි බමුණි විනය විහාරාධිපතිව විසූ මහා ශ්‍රී බමුණිස්ථිති ස්වාමීන් වහන්සේ බමුණිස්ථිති ස්වාමීන් වහන්සේ සිංහල සාහිත්‍යයට මහොපකාරීවූ හතරවෙනි පරාක්‍රමබාහු රජුකල පැපළියාගේ විහාරාධිවාසී මහිල මාහිමියාගේ ද කැරගල විහාරාධිවාසී විනය වනරතන මහා ස්වාමීන් වහන්සේ විජයබාහු පරිවෙණාධිවාසී ශ්‍රී රාහුල මාහිමියාගේ ද පිළිවෙලින් සහරාජ පදවි ඉසුළුවෝය.

වෑන්තැවේ ස්වාමීන් වහන්සේ විදගම මිනිය මහෙඤ්ඤ ස්වාමීන් වහන්සේ, මධුර පාද පරිවෙණාධිපති, ප්‍රතිරාජ පරිවෙණාධිපති ඉරාගල් කුලකිලක පරිවෙණාධි පති මහා ස්වාමිපාද වරයෝද මේ එළිසම කාලයෙහි මහා උගතුන් වශයෙන් ප්‍රකටව විශාරද ශාස්ත්‍ර සංග්‍රහයක් කළෝය. තොටගමුවේ විජයබා පිරිවෙන මගින් බොහෝ පසිවරනුද ඇතිකර මින් සාහිත්‍යය පිළිබඳ මහත් මෙහෙයක් සිදුවී තිබෙන බැව් පිරිවෙනින් දෙනලද උපාධි තාමයන්ගෙන්ම පරිඡිද්ධ වේ. හේ මෙසේයි:

1. කලිකාල සාහිත්‍ය සමීඥ පණ්ඩිත, 2. සකලවිද්‍යා චක්‍රවර්තී  
3. ආගම චක්‍රවර්තී, 4. බෞද්ධාගම චක්‍රවර්තී 5. අභිභාෂාපරමේ  
ශවර, 6. ගිහියන්වගේමි, 7. ත්‍රිපිටක වාගීශවරාචායනී යන  
උපාධිහුවෙත්. ශ්‍රී රාමවන්ද්‍රභූසුරාචායනී බ්‍රාහ්මණ පණ්ඩිත රත්නඥ  
රාමුල සාමිත්තේ ගෝලයකු බවත් උපාධි ලැබූ බවත්

“ශ්‍රී මද්දරාමුල පාදනසත්‍රී පිටකාචායනීද් ගුරොර් නිමිලං  
බෞධං ශාසත්‍ර වධිත්‍යයසත්‍ර සරණං රත්නත්‍රයං සිත්‍රියෙ  
යො. බෞද්ධාගම චක්‍රවර්තීපදවිං ලබ්‍හිකශවරාලලබ්ධිවන්  
සත්‍රීමාතිත සමීඥසත්‍ර නිපුණො ව්‍යාබ්‍යාමි ථොත් ව්‍යාතනොත්.”

යන ශෛලාකයෙන් සපුට වේ.

විජයබා පිරිවෙනෙහි එකල ඉගෙනීම ලැබූ සුවදෙශ විදේශ  
ශත සහස්‍ර ශිෂ්‍ය සංඛ්‍යාවෙන්ද උගන්වනලද ශිලපශාසත්‍ර, කාව්‍ය  
නාටක, ගණිත යනතු, මනත්‍ර, තනත්‍ර, ලිඛිත, ඉතිහාස, පුරාවිද්‍යා,  
රසවිද්‍යා, ගුප්තවිද්‍යා, ත්‍රිපිටක ධර්මය සහිත ව්‍යාකරණ, ඡන්දස්,  
නිකණ්ඩු, පාලී, සංසකාත, ප්‍රානානාදී සකල කලාවන් ගෙන්ද  
පරිවෙනාධිපතීන් වහන්සේ ලබනලද සකකිවරප්‍රසාද ඇති  
ත්‍රිපිටක වාගීශවරාචායනී අභිභාෂාපරමේශවර ශ්‍රීසංඝබෝධි විජය  
බාහු පරිවෙනාධිපතී ශ්‍රී රාමුල සංඝරාජ මාහිමියාණෝ යන  
උපාධි සහිත නාමයෙන්ද රවතා කරනලද ග්‍රන්ථ සමූහයෙන්ද  
එකල පැවැති භාෂාතනිය මනාසේ වටහාගත හැක. මීට  
සමකාලිකව පූජිතවර වශයෙන් වැඩ සිටි අභිභාෂා පරමේශවර  
ඉරාගල් කුලනිලක පරිවෙනාධිපතීන් වහන්සේද අභිභාෂා පරමේ  
ශවර ප්‍රතිරාජ පරිවෙනාධිපතීන් වහන්සේද, අභිභාෂා පරමේ  
ශවර බෙන්තොට ශෛලානිකායනත විහාරාධිපති දිපඝකර  
සංඝරාජ පරිවෙනාධිපතීන් වහන්සේද මෙකල ශාසත්‍රාන්දිපතී  
යට මූලස්ථම්භක වූහ.

**ශාසත්‍ර පරිභාෂිත.**

(අකිකාර කාලය)

සියලු අතින් පිරිපුන් කාලයාගේද ඉකුත්විම වැලැක්විය  
නොහැකි කරුණකි. ලොකසවභාව හෙයිනි. එය සපුට කිරීමට  
මෙන් ලබ්‍හිකාවේ ශ්‍රී සමාභිය සමග ශාසත්‍ර දියුණුවද නැතිකොට  
අකිකාරවිමව 1505 දී ප්‍රතිකාලවරුන්ගේ පැමිණීම සමපූර්ණ  
හේතුව විය. එසේම තවත් විපතෙක්ද ඇතිවිය දියෙන් නැගුනු  
ගින්නක් මෙන් සිතාවක රජකල i රාජසිංහ රජකලාවූ පාපක්‍රියාව

වසා දැමීමට මෙන් රවේ පුරාම තුබූ පොත් රාශිය එකතුකොට ගිනි දෙවියාට පිදීමය. මෙයින්ද ආසන්න පරිහානිය කෙතරම්දැයි නිශ්චය කිරීම කිසිවකුට නොහැකිය. ප්‍රතිකාලයන්ගේ වසතු කොල්ලකෑම් රට පැහැරීම් ආදියෙන් තදින් පෙළී සිටි ජනයාට රාජසිංහ රජුගේ මේ ක්‍රියාව කබලෙන් ලිපට තල්ලුකලාක් මෙනි. තවත් වර්තමානිකයන්ගේ භාග්‍යයට මෙන් මේ අතිභයඛකර අකිකාර කාලයද ආසන්නයෙන් තොරතොවීම අවුතු පණක් ලද්දමෙනි. රාජසිංහ රජුකල විසූ ධර්මධර්ම පඬිතුමා රාජසමාන ලද්දෙනි. මේ පඬිතුමාගේ අභිජාන පුත්‍ර රතනායු අලගියවන්න මුකවෙට්තුමාද අසභාය පණඛිතොත්තමයෙක් විය. එතුමාගේ ආසන්න දියණුව ඇතිවූයේත් බැබලුතෙත් අතිශය ප්‍රයෝජනවත්වූ යෙත් නියම රාජ සෙවකයෙක් වූ හෙයින්ද හැගේ. එතුමාගේ ආසන්න විශාරද භාවය,

සව් සතර සමුදු	ර
තැණ නැවිති දුටු පර තෙ	ර
දහම් දප් පඬි ව	ර
තදනවූ පරසිදු මෙදිය තු	ර
අලගියවන්න න	ම
මුකවෙට් ගුණැති තැණ තු	ම
දකිනුව සසර හි	ම
මෙතව කෙලෙ හෙළ බසින් මත ර	ම

යත්තෙන් මනාව ඔප්පුවේ. මේවනාහි තොටගමුවේ ශ්‍රී රාහුල ස්වාමීන්ගේ

සව් සත කෙල පැමි	ණි
ගුරුවන් දෙරණ සපැමි	ණි
පිරිසිදු සිල් ගිනි	ණි
සියල්ලොවා විසතුන්ට සිළුමි	ණි

යත්ත පමණක් දෙවැනි තොවේද?

මෙයින් මනාසේ ඔප්පුවන්නේ අකිකාර කාලයද එසේ නැත් නම් ඊට විරුඛ කාලයක්දැයි විමසන්නා.

දහම්සොඛනව, කුසජානකය, සැවුල් සන්දේශය, සුභාමිතය, මුණිතුණගුණරත්න මාලය, නීතිසාරය, පරංගිහටන, මහහටන, දුශ්ශිලවත, ශාඛිගාරය යන මේ ප්‍රශස්ත පොත් පවිකාතියක් ලිවීමෙන් එකම පඬිවරයාගෙන් සිදුවූ මෙහෙය සවිලප නොවේ.

කාරණා මෙසේ නමුත් ක්‍රි: ව: 1739 රජ පැමිණි කිච්චිති රාජ සිංහ රජුගේ කාලය දක්වාම අකිකාර කාලය හැටියට ඉතිහාසය සාක්ෂි දෙයි.

**නවීන සුභස.**

ඇදිරි ගෙයක්හි පහන් දල්වන්නාක්මෙන් මුළු ලංකාවේ ඒ ඒ ස්ථානවල ගෞරව සැහවී තුබුණු යම් විද්වත් වීදි ඒ සියල්ල වැලිවිට පිණිසාතික අසරණ සරණ සරණසිකර ස්වාමීන් වහන්සේ තමන් වහන්සේගේ ප්‍රඥාලයෙන් රාශිභූතකොට ගෙන සිංහල සාහිත්‍ය නමැති ප්‍රදීපසමයා දැල්වීමට උත්සාහ දැරී. මෙසේ මුත්වහන්සේ උඩරටද මාතර දිසාවෙහි වේහැල්ල නම් ග්‍රාමයෙහි නිවැසිවූ සිටිනා මලුවේ ධනමජොති නම් සචිරයන් වහන්සේ පහතරටද සාහිත්‍යවතීනයෙහි තත්පරවූහ. ක්‍රි: ව: 1747 දී රජ පැමිණි කිච්චිති රාජසිංහ රජුගේ සියම් දෙශයට අමාත්‍යයන් යවා උපාලි මහා සචිරයන් වහන්සේ ප්‍රමුඛවූ සසියයා ගෙන්වා උපසම්පදාව පිහිටු විමෙන් ශාසනයට හා සාහිත්‍යයටද අත්‍ය නොපකාරී වැඩ කෙළේය. වැලිවිට පිණිසාතික සරණසිකර සසියරජ ස්වාමීන් වහන්සේ සාහිත්‍ය වතීනයට ඉවහල්වූ

- i සාරාථී සමග්‍රහය.
- ii සාරාථී දීපනි.
- iii අභිසමේවාධි අලංකාරය.
- iv හෙසජ් මඤ්ජුසා ව්‍යාඛ්‍යානය.
- v මධුරාථී ප්‍රකාශනි.

ආදී පොත් සමූහයක් කලහ.

ලඛිකාවේ උඩපාන දෙරටෙහිම ඉතා විශාලව පවත්නා පණ්ණිත පරමපරාවේ අත්තරගම ශ්‍රී රජගුරු බණ්ඩාර පඩිතුමා විසින් කාරක පුෂ්ප මඤ්ජරිය, සුධිරවුඛ මණ්ඩණයා, සාරසංකේෂප ව්‍යාඛ්‍යානය යනාදී ග්‍රන්ථ නිමාපනය කොට සිංහල සාහිත්‍යයට කරනලද උපකාරය ඉතා මහත්ය. තිබ්බවුවාවේ මහා සචිර යන් වහන්සේ විසින් දඹදෙණියේ රජකල කවිසිළුමිණ කවිය වූ කලිකාල සාහිත්‍ය පණ්ණිත පරාක්‍රමබාහු රජුගේ කාලයෙහි (ක්‍රි: ව: 1236-1271) සිට කිච්චිති රාජසිංහ රජුගේ කාලය දක්වා ලඛිකා කථාව ලියා මහාවංශයට ඇතුළත් කිරීමෙන් සිංහල සාහිත්‍යයේ ගෞරවය අඩු පාවුමක් සමුද්‍රණිකර ලෝවැඩ සලසන ලදී. යථෝ ක්ත සිටිනාමළුවේ ස්වාමීන් වහන්සේ බාලාවතාරයට ඔනදපොල

න්තයද කිරීමෙන් කරණලද මෙහෙයද සුළුපටු නොවේ. බපාන දෙරටෙහිම මෙසේ නැවතත් ශාසත්‍රාගම වඩිතයවූවාසින් සු ග්‍රහ නිමාණයද ඇතිවිය. ක්‍රි: ව: 1247 දී සඤ්ජරජ ස්වාමීන් වහන්සේගේ අනුශිෂ්‍යවූ හිතටිකුඹුරේ සුමඛගල ස්වාමීන් වහන්සේ සින් මිලිඤ්ඤප්‍රශ්නය සිංහලට නැගීමද, ආවායාසී මහසේන ස්වාමීන් වහන්සේ ශ්‍රව සිංහල සුමුගුදුකව කිරීමද, සැලකියයුතු ප්‍රත්‍යයෝ වෙත්. ක්‍රි: ව: 1270 දී සෙංකඩගල උපොසථාරාම චාරාධිපති ධම්මරතනික ස්වාමීන් වහන්සේගේ ශිෂ්‍යවූ රතනපාල ස්වාමීන් වහන්සේ විමාණවන්‍යු ප්‍රකරණය සිංහලට නැගීමද කළහ. ව: 1771 දී පත්තායමේ කිවිඳු විසින් කවිමිණි කොඩල විශෝ රතන මාලා, රතවතී කථාව, සුඛතභෝජන ජාතකය යනාදී ව්‍යයන්ද කරන ලදී. මෙයින් පත්තායමේ ලේකම්තුමා එහි ලුම කවි අග වඤ්ඤර යෙදීමෙන් කාව්‍යලොකයාට මහත් ශ්‍රීයක් පෙන්වා තිබේ, සිරිනාමඵලේ ස්වාමීන් වහන්සේගේ ක්‍රියාලයෙක්වූ බරණගණිතාවායාසීයන් විසින් තිලකොබෝ ඤයය නම් කණිටසායන සිත්කළු කාව්‍යයක් කරන ලද්දේය. ව: 1768 දී මාතර විසූ දිසාභායක මුදලිතුමා කොකිල ඤය සන්තයක්ද, ක්‍රි: ව: 1773 දී තවත් දිසාභායක කෙනෙ කටුවානේ මුහන්දිරම් කිවිඳුන් විසින් කවිමිණි මල්දඵ නම් ඵ්‍යෙහි බොහෝ ප්‍රසිදියට පැමිණි ග්‍රන්ථයක් නිපදවන ලදී. තසින් සලකා බලනවිට නවීන යුගයේ අභිවර්ධනය කිවිහිලී සිංහ මහරජතුමාගේ කාලයේ පටන් සිදුවූ බැව් ප්‍රත්‍යක්ෂ ඉන්පසු රජ පැමිණි රාජාධිරාජසිංහ රජතුමාගේ කාලයේ තව සිටි සාලිආලේ ස්වාමීන් වහන්සේ විසින් කවිමුතුහර න න කිරීමද, ප්‍රාතිභායාසී ශතකය නම් එළු සිලෝ ග්‍රන්ථයක් විමද සැලකියයු මෙහෙයයන්සේ හැගේ. රාජාධිරාජසිංහ සින් අසදුශ ජාතකය කවි කිරීමෙන් මෙතුමාගේ පාණ්ඩිත්‍යය ට ප්‍රකාශවේ සිංහල තරපතින් සාහිත්‍යයෙහි මනාපටුකියක් ට විසූ බැව් ග්‍රන්ථ නිෂ්පාදනයෙහි නියැලීම සිටීමෙන්ම සක්සුද ඵ්‍යවබොධ වේ.

1786 දී කරතොට ස්වාමීන් වහන්සේ බාරස කාව්‍යය නම් ර කාව්‍ය බකිතය නනා රාජාධිරාජසිංහ රජුගෙන් පවා න මාන්ත ලැබුවෙකි. මේ කාලයෙහිදීම උඩරට කිවිත් රන් ගජ හපනෙක්වූ දුනුවිල ගජභායක තිලමේ විසින් හ බොධිජාතකය, රතීරතනාලංකරය, දුනුවිල හටන යන කිරීමෙන් දහඅටවන ශතවර්ෂීය සමාප්ත කෙළේයි. දහ ශතවර්ෂීය තුළ ඒ ඒ උතුමන් විසින් සිංහල සාහිත්‍යයේ

චිත්තයට ඉවහල්වූ උසස් ප්‍රකාර ගද්‍යපද්‍ය පුස්තකයන් 25 ක්  
 වශ සකස් කරන ලදී. මෙසේ ක්‍රමයෙන් යවලීනවූ සිංහල  
 සිහිතරය ශතවතියේ අවසාන භාගයේදී ඉංග්‍රීසින් සහ මිලන්ද  
 ට් අතර ඇතිවූ යුධ කොලාහලයන් කරණකොට ගෙන ශාස්ත්‍රා  
 දෙක දියුණුවට ඉහවල්වූ ග්‍රන්ථ නිමාණයෙහි ව්‍යාවෘත නො  
 මන් 19 වැනි ශතවතිය මුලදී එය ඉතා අදුරු සවභාවයක  
 වැටී තිබේ. නමුත් 1815 දී බ්‍රිතාන්‍යයෙහි ඉංග්‍රීසි මහරජතුමාට  
 ප්‍රධාන අධිකාරීන් එකම ආණ්ඩුවක් ඇතිවීම කරණකොට  
 පා සතුරු විසවුල් අතුරුදහන් වීමෙන් ශාස්ත්‍රයේ දියුණුවට  
 පැවති බාධාවල් අපහත වීමෙන් නැවත සාහිත්‍යයේ වසිතයද  
 සෙත්ට පටන් ගති. 19 වෙනි ශතවතියේ සාහිත්‍ය වසිතයෙහි  
 න් ගැනීම මුසේ කරතොට පරිච්ඡේදයේ කටුකුරුන්දේ  
 මන් වහන්සේගේ අති වෘත්තීය පුප්‍රසිද්ධ ගෝලනමක්වූ මිහිරි  
 රත්තේ බවටරහන නම් සචරිතයන් ගෙති. මිහිරිපැත්තේ  
 කවි නමැති පොත මුත්වහන්සේ විසින් කරණ ලදී. මුත්  
 රත්තේගේ ගෝලයන් තිදෙනා අතුරෙන් කොන්ගල පඬවර  
 මි ක්‍රි: ව: 1853-54 හිදී සිදුවූ සවිසන්දම් වාදයෙහිත්  
 සිට එයින් මහත් ප්‍රසිද්ධියට පැමිණියේය. අනික් ප්‍රසිද්ධ  
 ප්‍රධාන කුඩාවේ පඬතුමා විසින් සිදුත් සහරු අතිතව  
 පානක කිසිදවීමෙන් මහාජන ගෞරවය හා ප්‍රසාදයන් දිනා  
 හා ලදී. ඉක්බිති අනුක්‍රමයෙන් තෝමස් මුහන්දරම් ගෞරු  
 හා ශතකයද, ඉංග්‍රීසි හටන හා ඇඹිලිපොළ වණිතාවද  
 ලව කෝරලවිශෝග ශතකය, සහ යෝග මාලාවද, කිරිම  
 සියබස් මල්දම සහ විබන්මල්දමද, ගජමත් තෝනා  
 හන් තෝනාගේ" කවි නමැති පොතද කිරීමෙන් තම  
 ගේ යථා ශතරින් සිංහල සාහිත්‍යය පොහොසත් කිරීමට  
 ගත්හ මෙසින් කරතොට සමාජීන් වහන්සේගේ ආශ්‍ර  
 ආසෙත්‍රාද්‍රවණය කළ මාතර පුර "වේරගම්පිට නම් පිය  
 වසස කලාවූ ගජමත් තෝනා නමින් ප්‍රසිද්ධවූ කිවිවරය  
 සාහිත්‍යයට කරණලද අගනා මෙහෙයෙන් වනිමාන සත්‍රී  
 වී ඒ සදහා ප්‍රොතසාහිකර වීමෙහි ආදායමක්වී සංසනා  
 පාපරමේඛරව විසු වැලිගම ශ්‍රී සුමධනල නායක සවා  
 මන්සේ විසින් සිංහල සිඛානත ශෙබරය සහ හිතොප  
 මාද, "ඉතිහාස නම් ග්‍රන්ථයක්ද නිපාදවී එසේම වස්  
 ප්‍රසි සුභුක් නායක සචරියන් වහන්සේ විසින් නාමමාලාව  
 සහ අභිධාන පද්ධිකාසුචි නමැති සප්‍රයෝජනවත්වූ ග්‍රන්ථ  
 සකරණය කරණලදී. නමුත් මෙකල සවප්‍රවූ අදුරු



සවභාවක පැවතියදී වභීමාන කාලයෙහි ශාස්ත්‍රාගම ව්‍යාප්තිය පිණිස අත්‍යන්තරාපකාරී වූවෝ නම් සිප්කඩුවේ ශ්‍රී සුමඛල සංඝනායක සචාරීන් වහන්සේ හා බටුවන්තුඩාවේ දෙවරකනින පඬිතුමාද වෙත්. ලඬකාණ්ඩුව විසින් යොදන ලදුව මේ පඬිවර තෙමේ ශ්‍රී සුමඛල සංඝනායක සචාරීන් වහන්සේ සමගම මහා වංශයසිංහලට නගා ධර්ම ශාස්ත්‍රාලෝකය පැතිරවීමෙහි වාසනාවන්තයා විය. තවද මේ පඬිතුමා විසින් සුලභ කරනලද පොත්වලින් සමහරක් නම් 1 බාලාවතාරය, 2 කච්චායන, 3 ධාතු මඤ්ඡුසාව, 4 අනුරුධ ශතකය, 5 සුයඝ්‍රීශතකය, 6 වෘතමාලාබසාව, 7 අමර කොෂය, 8 මාධවය, 9 සිදත් සහරු පෙළ, 10 සිදත්සහරු පුරාණ සන්නය, 11 රුවන්මල, 12 පියුම්මල, 13 ගුත්තීල කාව්‍ය සන්නය යනාදියය.

බටුවන්තුඩාවේ පඬිතුමාගෙන් සිංහල සාහිත්‍යයට සිදුවූ මෙහෙය මැනගැනීමට යථෝක්ත කෘතීන් ප්‍රමාණ වේයයි හැමිම විද්‍යාදය මහා විද්‍යාලයෙහි අධ්‍යයනව වැඩවදුල ශ්‍රී සුමඛල නායක සචාරීන් වහන්සේ වණි රීතිය, සුබොධිකාරිකා, බ්‍රහ්මධර්ම සන්නය, සිංහල කවි සහ විශාල සංසකරණ රාශියක්ද ප්‍රසිද්ධ කොට සුලභ කිරීමෙන් ශාසනයට සහ ශාස්ත්‍රයට අනුල මෙහෙයක් ඉටුකෙළේය. මෙසේ දසදත් පතල කිතීතියෙන් හා සියල්ලන් කෙරෙහි මෙන්සිත් පතුරුවමින් සවකීය නිර්භක්කාර ගුණයන් කරණකොට ගෙන සියල්ලන්ගේ සිත් ගනිමින් වැඩ වදුල මුත්වහන්සේ ක්‍රි: ව: 1911 දී සවගීපරායනවීමෙන් සිංහල ඉතිහාසයට බොහෝ පාඩු සිදුවිය. පැලියගොඩ විද්‍යාලඛකාර පරිවේනාධිපතිව වැඩවිසූ ශ්‍රී ධර්මාරාම නායක සචාරීන් වහන්සේ ආධුනික සංග්‍රහය පිණිස සංසකාරණ ශබ්ද මාලාව සහ ශික්ෂා සංග්‍රහයද ලඬකාණ්ඩුවේ ආරාධනයෙන් ධර්ම ප්‍රදීපිකාවෙහි සංසකරණයක්ද කරන ලදී.

තවද ජානකිහරණ මහා කාව්‍යය, හංසසන්දය, බාලාවතාරය, ආදී සංසකරණද සිදත්සහරායෙහි අනිතව සුඬියක් හා විසාරාඪී වණිනාවක්ද කිදීමෙන් සිංහල සාහිත්‍යය දීඝි කෙළේය. යථෝක්ත පරිවේන් දෙකේ ආදී කතීවරයාණන් වහන්සේලා දෙනමගෙන් ලක්දිව අද පවතින ශාස්ත්‍ර සමාඪිය ඇතිවූ බැව් ප්‍රකට කාරණයකි.

දැනට ජීවත්ව සිටින උගතුන් විසින් ලියන ලද පොත් සමුහයක් ඇති නුවුත් එය මෙහි නොදක්වූ වෙමු. 19 වැනි ශතවම්සේ යුරෝපීය මහතුන් කීපදෙනෙකුත් සිංහල සාහිත්‍ය පිලිබද ප්‍රයත්න දරන ලද්දේය. කාර්ටතුමාගේ සිංහල අකාරාදියද එතුමන්ගේම සිංහල ව්‍යාකරණ පොතද එකල සිදුවූ චූටිනා

මෙහෙයයෝ වෙති. ක්‍රිස්තියානි බයිබලය සිංහලට පරිවර්තනය කිරීමද මෙකල සිදුවිය. මෑත කාලයෙහි ආගමානුකූල සමාගම් මගින්ද ආණ්ඩුව සම්බන්ධයෙන් සවනාභා පාඨශාලා පිහිටුවීමෙන්ද බෞද්ධ විහාරස්ථානයන්හි උසස් පිරිවෙන් දියුණු කිරීමෙන්ද සිංහල ප්‍රවෘත්ති පත්‍ර සඟරා ආරම්භයෙන්ද සාහිත්‍යය වර්ධනය වෙත්ට පටන් ගත්තේය. ලබ්‍යකාණ්ඩුව සම්බන්ධකොට පිහිටුවා ඇති ප්‍රාචීන භාෂාපකාර සමිතියේ ආධාරයෙන් එය වඩ වඩා දියුණු වේගන යයි.

මෙසේ අසරණ සරණ සරණබකර සබ්‍යරාජ පරමපරාවේ නා නා ශාඛාවන්ගෙන් පැවත එන්නාවූ නා නා පව්වරයන්ගේ ප්‍රාන්තසාහයෙන් දැනට ලබ්‍යකාවේ සිංහල සාහිත්‍ය දීපතිමත්ව බබලන බැව් ප්‍රශංසා මුඛයෙන් ප්‍රකාශකර සිටිමු. මෙසේ අකුකාර සහිත 19 වන ශත වර්ෂයේ මූලභාගයේ දැල්වූ සරණබකර සබ්‍යරාජ තමාහි ප්‍රදීපයෙන් අද මුළු ලක්දිව අස්සක් මුල්ලක් නොමැතිව බබලෙන බැව් සැලකිය යුතුයි. තවද උසස් ප්‍රකාර පව්වරුන් විසින් සිංහල සාහිත්‍ය වර්ධනය සඳහා ඉටුකර තිබෙන ශ්‍රී ලංකා කාරකාදී උසස් මෙහෙයන් ලිපිය දික්වෙන හෙයින් මෙහි සවලා වශයෙන් දැක්වීමු.

20. 5. 33 දින  
බෙන්තරදිය.



ගල්බඩ ආණ්ඩුවේ විහාෂා පාඨශාලාවේ ප්‍රධානාචාර්ය  
පී. ඩබ්ලිව්. නොමස් ද සිල්වා හෙතා විසින්  
සම්පාදනය කරණ ලදී.

## ලබ්‍යාධිකාරී ඉතිහාසය.

ලබ්‍යාධිකාරීත්වයෙහි සවිස්තර පුරාවිද්‍යාත්මක ලිවීම හෝ කීම දුෂ්කරතාවය කතීවරයන් බව ප්‍රකාශිත ජනයා පිළිගත් කාරණයකි. එසේ වුවද ඉදංකාලීන ගුරුන් වෙතෙහි මේ ගැන සාමාන්‍යව බොධයක් වත් ඇතිවිය යුතුය. තුමක් හෙයින් යන්? යමක ඉතිහාසය නොදන්නෝ එහි සුදුසුව බොධයක් නැත්තෝ වෙත් යයි සලකනු ලබන බැවිනි. ඉතිහාසය දැනගැනීම ඒ පිළිබඳ නියම තත්වය හෝ මහාසීතිය දැනගැනීමට හේතු වෙයි. එබැවින් ලබ්‍යාධිකාරීත්වය සම්බන්ධ විශේෂව බොධයක් අප විසින් ඇතිකරගත යුතුය නමුත් ඊට ඉතිහාස කතීවරුන් තැපෑල සුන්හේ මනෝරථපුරාණයට ඉවහල් කිසිවක් සවකිය ඉතිහාස දර්ශන තලයන්හි පිළිබිඹුකොට නොනැඹීම සමස්තාචාර්යවරයන්ගේ මනසකාපයට කාරණයකි. මෙහිදී මවිසින් ප්‍රකාශ කරනු ලබන්නේ ලබ්‍යාධිකාරීත්වය සම්බන්ධ සංකේත සටහනකි මේ ප්‍රාකාශය විෂයෙහි ඇතැමෙකුගේ අදහස් මීට විෂම වියහැකි වුවද මෙයින් ගතයුතු ප්‍රයෝජනයක් ඇතහොත් එය ගැනීමෙන්ම අපේ ප්‍රයත්නය සාඵලයට පමුණුවන ලෙසද දන්වමු.

අධිකාරීත්වය ශිලිය. ශාස්ත්‍රය කියා දෙකොටසකි. පරිචිතයෙන් දනසුන්ත ශිලිය කියාද දානයෙන් දනසුන්ත ශාස්ත්‍රය කියාද සාමාන්‍යයෙන් බෙදිය යුතුයි. මේ දෙක නැවතත් 64 ක් ප්‍රභේද ඇත්තෝ වෙත්. සිව්සැටකලා යන්ගෙන් එය ප්‍රසිද්ධිය. මේවා පිළිබඳ අධිකාරීත්වයන් එහි ක්‍රමයන් ඒ ඒ කාලවලදී කෙසේ පැවතුනේ දැයි විමසා බැලිය යුතු.

### රාවණාභ්‍යාලය.

ලබ්‍යාධිකාරීත්වයෙන් වාසනාවන් කාලපරිච්ඡේදයක් යයි කියන්නට පිළිවන. එකල රට දියුණුවෙන් ආසාව පැවැති බවට නොයෙක් කරුණු ප්‍රාග්ධනිකයන් පෙන්වති. ඒ නිසා අධිකාරීත්වය අතින්ද

මෙහි දියුණුවක් ඇතිවියයුතුව තිගමනය කළයුතුය. ශිලා ශාස්ත්‍ර වියම් ඉතාම සොදට තිබුණ බවට රාවණාගේ මාලිගා උද්ඝන යුධ සරම් සහ අහස්යාත්‍රා යනාදිය සාක්ෂි දරයි. අද පවත්නා ගුහන යාත්‍රාවට වඩා සම්ප්‍රකාරයෙන් සැපපහසු ඇතිවූද ආවේයයි ජනතාවුද ගනන යනතුයක් එකල තිබීම ලෝකික ප්‍රඥවේ විපුලකිය ප්‍රකාශ කිරීමට කාරණයකි. ක්‍රියානුවතියෙන්යට හත් වැනි ශතවතියේදී ලබනාවේ විසතලද වක්‍රයක් කාශ්මීර රටේ රජ මාලිගාවේ තිබී සම්බන්ධ බව රාජකර්මයන්” නම් ඉඤ්ජානු ඉතිහාසයේ සඳහන් වේ. මෙලෙසින් පැවති රටේ දියුණුව සහ අධ්‍යාපනයන් ක්‍රමයෙන් හීනවූයේය.

මිටපසු බුදුරජාණන් වහන්සේ ලබනාවට වැඩි කාලයෙහි අධ්‍යාපනයෙන් ඉතිරිව තිබුණේ සමාජයකි. ශිලා පමණක් තරමක් දුරට දියුණුවෙන් පැවති බව වූලොදර මහොදර තාරජ්න්ගේ මෑණික් ආසනයෙන් පෙනීයයි. මේ කාලයෙහි කියයුතු තරම් වෙන උසස් අධ්‍යාපනයක් තිබුණබවට කාරණ අද්‍යයමානයි. මෙසේ පරිහානි මාගීයෙහි ගමන්කළ ලබනාමාතාවගේ දුදරුවෝ ඉතාම අශිලාවාරවුවෝය. අධ්‍යයන අධ්‍යාපනයෙන් අකඩුවෝය මෙකල මවුනතර කලා විද්‍යාවන්ගෙන් ගානිච්ඡිය, මනත්‍රය යන දෙක ප්‍රධාන වශයෙන් පැවැත්තේය. තණ්ඩාවගෙණ වශ්චයන් තවත් ශිලා හා ශාස්ත්‍ර කිහිපයක් පැවති බව පෙනේ. එකල කුමේභිය ගේ නුල්කැටිමද තණ්ඩාවගෙණයෙන් පැවතීමකි. දුරාතීනයෙහි පටන් කපුගොවිතැන සහ එයින් වක්‍ර පිලියෙලකර ගැනීමත් මෙහි පැවැත්තේය.

විජයරජතුමාගේ කාලයෙහිම ලබනාවට ප්‍රමාණවත් අධ්‍යාපනයක් ලැබුණේය. එම අධ්‍යාපනාවායයිගන් විජයාදී ප්‍රචාමාගන පිරිසතොව දෙවනවරට පැමිණී පිරිසයයි ඉතිහාසගතව තිබේ. රටක දියුණුවක් ඇතිකිරීමට සුදුසු අධ්‍යාපනයද මූලකාරණයක් වන බැවින් විජය තෙමේ ඒ ගැනද කලානාකොට ප්‍රබල පිරිසක් ඉඤ්ජාවෙන් මෙහි ගෙන්වූයේය. ඒ පිරිසෙහි එවකට ලබනාවට සුදුසු අධ්‍යාපනය ඇතිකර ලීමට අවශ්‍යවූ ප්‍රබල ආචාර්යවරයෝ වූහ. ඒ ආචාර්යවරයන්ගේ ප්‍රභවය ඉඤ්ජාවෙන් ඇතිවූවක් මෙන්ම අධ්‍යාපනයද ඉඤ්ජාවෙන් ලැබුණේයයි කීම විතකීයට පාත්‍රතොවූවකි. ඒ ආචාර්යවරයෝ දඹදිව ක්‍රමයටම මෙහි ප්‍රථම වරට අධ්‍යාපනය පටන්ගත්තෝය. සිව්සැට කලා පිලිබද අධ්‍යාපනයක් එකල තිබුණබවට ඉතිහාසානු ගත කරුණු මෙසේයි:- “මහාවංශයෙහි 37 වෙනි පිටෙහි” පවුරුද

ලියවීමේදී රජහට දැක්විය. යන්නෙන්ද, එහිම “සතුරන් දිනූ රජහට ලියමන්දී එවූයේය. යන්නෙන්ද 39 වෙනි පිටුවේ “ඇමතිගන් හා මන්ත්‍රණය කොට හසුන්පත් යැවූයේය.” යන වාක්‍යයෙන්ද අක්‍ෂරය හා ලිඛිතයන් තිබුණබව පෙනේ. රාජාවලියෙහි 19 වෙනි පිටුවේ “කුණ්ඩලයේ ලැමද පයොධර තුනින් මැද පයොධරය මැකුණුවිට හිමිකෙනෙකුන් ඇතිවනබව ඉසිවරුන් කීවාට” යන්නෙන්ද මහාවංශයෙහි අටවන පරිච්ඡේදයෙහි “ඇමතියෙක් තෙමේ බැහැර නිමිත්ත පාඨකයකුගෙන් ක්‍ෂත්‍රියයන්ගේ ඊම විවාලේය.” යන්නෙන්ද ජොයාර් ඥානය ඇත්තෝ සිටියානුනම් ගණිතයද එහිම ඇතුළත් වියයුතු බැවින් ගණිතයද තිබුණ බව පෙනේ. “මිනිස්සු බන් හා සුපයන් උයා රජකුමරු බන් කවා සියල්ලෝද කැවෝය. යන මහාවංශ පාඨයෙන් සුපයාසත්‍රයද තිබුණ බව පෙනේ. මේ ආදී ක්‍රමයෙන් එකලා පුළුඹකක ශිලාශාසත්‍රයන් පිළිබඳ අධ්‍යාපනය තිබුණ බව සාක්‍ෂිසහිතව පැවසීමට පිළිවන. එය හිඳු ක්‍රමනුකූලව වතුරවෙදයේ නිපුණ බ්‍රාහ්මණයින් ලවා කරවන ලද්දේය. මිනින්තලේ අසල දොරවිලාවේ පදිංචිව සිටි පණ්ඩුල නම් බ්‍රාහ්මණයෙක් ක්‍රියාකාරීව පෙර හතරවන ශතවර්ෂයේදී පණ්ඩුකාභය රජුට ඉගැන්වීම කුලබව ඉතිහාසයෙන් පෙනේ. රාජගුරුවූ ඒ බ්‍රාහ්මණ පඬිවරු රාජපුත්‍රව රජවරුන් විසින් සාදවනලද ආරාමවල විසුවෝය. මේ ආරාමවලදී කවර ශිලාශාසත්‍ර උගන්වනු ලැබුවේ දැයි නිශ්චය වශයෙන් දැනගන්ට නැත. එහෙත් දීඝගාමිණී කුමරු විසින් “කඩ්ටක” නමැති යනුයක ආධාරයෙන් උනමාද චිත්‍රා කුමරියගේ එකසාමග බකුතාගාරයට ඇතුළුවීමෙන් පෙනීයන්නේ යනතු සුත්‍ර පිළිබඳවද ඉගැන්වීමක් ඒ කාලයේදීත් පැවති බවයි.

බෞද්ධ සමය ලබ්‍ධාවට ගෙන ඒම සමග මෙහි අධ්‍යාපනය ප්‍රකාශිතව වූයේය. වෙදය පිළිබඳ ඉගැන්වීම ක්‍රමයෙන් අභාවයට ගොස් ඒ වෙනුවට බෞද්ධ භික්ෂූන් විසින් බුඩ්ධමය සහ පාලි භාෂාව ඉගැන්වීම ආරම්භ කරන ලදී. මෙතැන්සිට භික්ෂූන් වහන්සේලා සිංහලයින්ගේ අධ්‍යාපනව්‍යාපාරයට වැඩි වූහ. පිරිවෙන් ඇතිවූහ. ගමක් හෝ පන්සලක් පාසා පිරිවෙණකි. එයින්ම සිංහලයාගේ විනිතභිය පුරාණවිය. එකල සිංහලයා අදට වඩා ප්‍රඥා, සුර වීර ගුණාදියෙන් පරිපූර්ණ විය. එබැවින් ජාතීන් අතුරෙන් සිංහල ජාතිය ශ්‍රේෂ්ඨතාවට පත්විය. ලබ්‍ධාවේ එවකට ඇතිවූනාවූ සිය ගණන් පිරිවෙන් අතුරෙන් පළමුවෙන් ඉතිහාසානුගත වූයේ අනුරාධපුර මහා විහාරයේ තිබුණ කාලප්‍රාසාද

පිරිවෙණය. ඊට පසු ප්‍රසිතියට පැමිණියා වූ පිරිවෙණක් නම් **දෙවනම් පියතියා** රජුගේ දික්සඳ සෙනෙවියා විසින් ආරම්භ කලාවූද ධාතුසේන රජු දවස මහාවංශ කතා ආදී උතුමන්ගේ ප්‍රධානතිය පිට පැවතුනාවූද දික්-සඳ සෙනෙවියා පිරිවෙණය මේ පිරිවෙන්වල ඉගැන්වීම කලෝ බොඩි භික්ෂුහුය. උන් වහන්සේලාට වැටුප් නොලැබුණත් රජුන්ගෙන් සියලු උවැටන් ලැබුණේය. ශිෂ්‍ය පිරිසද උපසාදාන පාරිවයභීදීන් ගුරුවරයාට ගරුබුහුමන් පැවැත්වීය. ඔව්හු පාඩම ආරම්භයේදී සහ අවසානයේදී සවකීය පොත්වලට වදින සිරිතක් කලෝය. මොවුන්ගේ අධ්‍යයනය වැඩි වශයෙන් වනපොත් කිරීම වූයේය. ආචාර්ය තාගෝර් තුමාගේ **“ශාන්ති තිකෙනන්”** නමැති විශ්ව විද්‍යාලයේ මෙන් ඉගැන්වීම එළිමහනේ සෙවන ඇති ගස්යට කරනලදී. මේ පිළිබඳ මනා විස්තරයක් **“ශිරාසඤ්ජයේ”** ඇත්තේය. බ්‍රාහ්මණවාදය වරු සංසකාන ඉගැන්වීමෙහි තීරන වූවෝය. මහානාම මහා සඨවිරතුමා ධාතුසේන රජුගේ ගුරුවරයා හැටියටද එකවට තිබුණාවූ සියලු ශිෂ්‍ය ශාස්ත්‍රයන්ගේ කෙල පැමිණියාවූ නඤ්ජන තෙරුන් වහන්සේ සිරිසඟබෝ රජුගේ ආචාර්යවරයා මෙන්ද සිටි බව කවුරුත් පාහේ දන්නා කාරණයකි ක්‍රිස්තු වර්ෂී හතරවෙනි ශතවර්ෂීය වනතුරුම ලබ්‍ධාවේ සාහිත්‍යය ගැන කිසිවක් දැනගන්ට නැත මේ කාලයේදී බුඩ්ද්‍ය රජතුමා ආයුචේදය ගැන **“සාරාඪී සංග්‍රහ”** නමැති සංසකාන ප්‍රකරණය කෙළේය. එයින් පෙනීයන්නේ රජුන් පවා එවකට ලබ්‍ධාවේ බහුල වශයෙන් තිබුණාවූ සංසකාන ඉගෙනීමෙන් ප්‍රයෝජන ගන් පරිදියි. ක්‍රිස්තු වර්ෂී හතරවෙනි ශතවර්ෂීයේදී කුමාරදස රජු විසින් **“ජානකිගරණ”** නමැති නවත් ශ්‍රේෂ්ඨ පඩිතාරියේ සංසකාන රචනාවක් කිරීමෙන්ද අපට අවබෝධ වන්නේ සංසකාන භාෂාව එවකට සිටි ලාංකිකයන්ට මනාසේ තේරුම් ගතහැකිවූ බවයි. ශල්‍ය කමීය සහ ඖෂධයන් පිළිබඳ අධ්‍යාපනය බුඩ්ද්‍ය රජ කාලයේදී රචිත පැතිර සිටිබව ගමක් ගමක් පාසා තිබුණ ආරෝග්‍ය ශාලාවලින් ඔප්පු වේ. අනුක්‍රමයෙන් සාහිත්‍යයද දියුණු වෙන්ට පටන් ගත්තේය. අග්‍රබෝධි රජු දවස පමණක් (ක්‍රි: ව: 564) සිංහල පද්‍යයන් ප්‍රබන්ධ කලාවූ ප්‍රසිද්ධ කවිවරයන් දෙළොස් දෙනෙක් සිටියේය.

**ක්‍රිස්තු වර්ෂී හතරවෙනි ශතවර්ෂීය පමණේදී බ්‍රාහ්මණවාදය වරු ලබ්‍ධාවාසකයෙහි ප්‍රමුඛස්ථානයක් නැවත වරක්ද දරන්ට වූහ.** ක්‍රි: ව: 15 වෙනි ශතවර්ෂීයේදී කරනලද පැපිලියානේ ගල් සන්නයේ සඳහන් වන පරිදී මේ ආරදේශික ආචාර්යවරුන්ට

ලක් රජුගෙන් වැටුප් සහ නිදහමිද ලැබුණේය. ලුබ්කාවේ පැවති පිරිවෙන් ගැන කරුණු සොයා ගැනීමට ඉතිහාසඥව යෙහි නිමග්නවන කෙනෙකුට බැරිකමක් නැත. එයින් නම් මාත්‍රාවශීභව කවිපයක් පමණක් ප්‍රකාශ කරමි. (අ) බුබුදුස රජු කල (ක්‍රි: ව: 339) මොහර පිරිවෙණ, (ආ) I අග්‍රබොධි රජු කල (ක්‍රි: ව: 554) සිරිසගබෝ පිරිවෙණ, (ඇ) III අග්‍රබොධි රජු කල (ක්‍රි: ව: 623) අග්බෝ පිරිවෙණ, (ඈ) V කාශ්‍යප රජු කල (ක්‍රි: ව: 928) ග්‍රඤාකර පිරිවෙණ සහ භණ්ණික පිරිවෙණද, (ඉ) III විජයබා රජු කල (ක්‍රි: ව: 1264) විජයබාහු පිරිවෙණද, (ඊ) II වෙති පරාක්‍රමබාහු රජු කල (ක්‍රි: ව 1350) පරාක්‍රමබාහු පිරිවෙණද භුවනෙකබාහු පිරිවෙණද, මහ මිහිඳු පිරිවෙණද (ස) IV පරාක්‍රම පරාක්‍රමබාහු රජු දවස (ක්‍රි: ව: 1305) පරාක්‍රමබාහු පිරිවෙණද යන ක්‍රමයෙන් පිරිවෙන් කිපයක්නුගේ නාමමාත්‍ර පමණක් ඉතිහාසානිලාසීන් වෙතෙහි නැබීමට පිළිවන. ක්‍රියා වූ 15 වෙති ගත වූයේදී උතතර මූල පිරිවෙණද, විජගම්මූල, දිමුලාගල, පැපිලියානෝ, රයිගම, මහානෙත්‍ර ප්‍රාසාද මූල, කැරගල සහ දෙවිනුවරද මේ ආදී පිරිවෙන් රාශියක් තිබුණේය. පිරිවෙන්වල ප්‍රධාන වශයෙන් උගැන්වූයේ සමුද්‍ර ධර්මයයි. එය ප්‍රමුඛකියෙහි නබා පාලි සිංහල සංස්කෘත භාෂා ව්‍යාකරණ හා නදිය ජනෙලකාර නිරුග්‍රහි නිසර්ණ ආදී ශාස්ත්‍රද නකීම් මාංසාදියද එක් පිරිවෙන්වල අධ්‍යාපනය කරවන ලදී. පලාබද් දල ප්‍රතිරාජ පිරිවෙණාධිපතිකිය ඉසුලුවේ වේදෙහ ස්වාමීන් වහන්සේය, සිදන් සහරාවද මුත්වහන්සේගේ කෘතියකි. ප්‍රතිරාජ පිරිවෙණාධිපතිවූයේ අනවම දර්ශි ස්වාමිපාදයන් වහන්සේ යයි සමහරු කියත්. ගිහි ආවාය්‍යවරුන් අබගම්මුච්චලදී යුධ, සරම්, ධනු ශිලාය, මල්ලව පොර සහ අසරු සතරද ඉගැන්වූ බව පෙනේ. පිරිවෙන් හැර පන්සලක් පාසා විදුහළා තද කිබු බව අද දක්වා දකින්නට තිබෙන වැලිපෝරු භාණිතයෙන් අපට කිව හැක. ලක්දිව අධ්‍යාපනය සමබකියෙන් සිහි කටයුතු කාන්තාවන් අතුරෙන් රතනාමුලී බිසවද කෙනෙකි. ඒ බිසවගේ දක්‍ෂකම හා පණ්ණිතනිය සලකනවිට ස්ත්‍රී පක්‍ෂයටද ඒ කාලයේ අධ්‍යාපනයක් තිබුණු බව වැටහේ. විජයබා පිරිවෙණාධිපති ශ්‍රී රාහුල මාහිමියන් වහන්සේ ෂඩ්භාෂාපර මෙහවරවද ත්‍රිපිටකධාරිවද විජාමිහමානවූ බැව් අප කවුරුන් දන්නා සත්‍යයකි. උන්වහන්සේගේ සාමාජීයය පසලොස් හැවිරිදි කාලයේම යකකි කුමාරවර ප්‍රසාදයෙන් දක්වන්නට ලැබුණේල. පූජාවලි කණීද මේ බකිකයම අන්තද බලන්නට යා

මෙන් ඇසික් නැතිකර ගත් බව මෙහිදී සිහිපත් කරවනු කැමැත්තෙන් තොරව ගනු ලැබූ පිරිවෙණට විදේශීය රටවලින්ද ශිෂ්‍යයෝ පැමිණිණි නොහැක. ඔවුන් අතුරෙන් වැඩිහිටි බොහෝ දෙනෙකු කෙතෙකි. මනත්‍ර ශාස්ත්‍රයේ අගනැන් පැමිණි ශ්‍රී රාහුල මා හිමියන් වහන්සේ සවකීය කටයුතු කරවා ගැනීමට යැයි සිතා බඳවාගෙන සිටියේය. උන්වහන්සේ විසින් මතුරන ලද ඔහුට වඩා වැඩි වශයෙන් ආලෝප කිරීමෙන් සවකීය මාන ශරීරය අවුරුදු දහසක් නොනැසී පැවතීමට කටයුතු සලස්වන ලදී, මෙය “සුඛ ක්‍ෂාපියර්” හේ මාන ශරීරයෙහි කතෝලිකයින් විසින් විවේචනාකොට ගොවේ නුවර දෙවසොනසේ ගරුබුහුමන් ලබමින් අද දක්වාම පවතී.

අධ්‍යාපන උපකරණ වශයෙන් ඒ කාලයේ කළු ලැලි තිබුණ බවක් දැනගන්නට නැත. පන්ති දෙකේ ලියා කළු මැලිදා ලද පුස්තකොල පොත් පමණක් තිබුණ බව පෙනේ. මුද්‍රණ යන්ත්‍රාලය එවකට නොතිබීම මගේ පාඩුවක් වුවා පමණක් නොවේ. ජාතික මිලදී ගැනීම හෝ විසුරුවා හැරීම දුප්පතෙකුට කරන්නට බැරි කාරණයක් වූයේය.

**ලබ්‍යාධ්‍යාපනයේ අභ්‍යන්තර කාලයක්.** යථෝක්ත ක්‍රමයෙන් පිරිවෙන් මාගීයෙන් ආවා වූ අධ්‍යාපනය පරිහානි පක්‍ෂයේ ගමන් කිරීමට පටන් ගත්තේය. ක්‍රිස්තු වර්ෂ 13 වෙනි ශත වර්ෂයේදී කාලිංග මාස රජු විසින් බෞද්ධ භාවිතය සුන්කර දමන්නට ප්‍රයත්න දරන ලදී, දුටුබ රජුන්ගෙන් ඇතිවූ හිරිහැර නිසා පරිවේණිවාදීවරු මනෙකුනාහි වූහ. ක්‍රිස්තු වර්ෂ 1581 දී සිතාවක රජ කල I වන රාජසිංහ රජු විසින් බෞද්ධ භික්ෂුන්ගේ පොත්පත් සියල්ල හිනි ජාලාවට ගොදුරු කිරීමෙන් ලබ්‍යාධ්‍යාපනයේ ඇතිවූ පාඩුව මෙතෙකැයි තීරණය කරන්නට බැරිකරමි. ක්‍රිස්තු වර්ෂ 1786 පමණේදී මහනුවර රාජ්‍යයට පැමිණි රාජාධිරාජසිංහ නරේඤ්‍යා එකල පරිහානි පක්‍ෂයේ ගමන් කල අධ්‍යාපනය නගා සිටුවීමට හේත් ප්‍රයත්න දැරීය. වැලිවිම සරණබිකර සඹරාජ මාහිමිතුමා පිරිවෙන් අධ්‍යාපනය කැවන නොනැස්නා මෙන් හලුයටලු හිනි පුපුරක් කෙලෙය. ඒ හිනි පුපුර බොහෝ දෙනා පෙන හික්කඩුවේ ශ්‍රී සුමභගල කායක මාහිමියාණන් වහන්සේද ශ්‍රී ධර්මරාම කායක මාහිමියාණන් වහන්සේද වැලිගම ශ්‍රී සුමභගල කායක මාහිමියන් වහන්සේද මතුකොට දෙශ දෙශානතරයන්හිද දල්වා හැරියෝය. අද දවසේ ලබ්‍යාවේ පවත්නා ප්‍රාචීන ශාස්ත්‍රාලෝකයට මුන්වහන්සේලා වූල්වූහ.



**පෘතිගීසි ආණ්ඩු කාලයේදී** වනීමාන පාඨශාලාධ්‍යාපනය පටන් ගන්නා ලද්දේ යයි කීමට ඉඩ තිබේ. එරෝපයේද ප්‍රථම අධ්‍යාපනය පූජකයන් අතේ තිබුණාක් මෙන්ම එයම ලබ්‍යාවට යොග්‍ය වේයයි ඔව්හු සිතුවෝය. ඔවුන්ගේ අධ්‍යාපනයේ එකම අදහස වූයේ රෝමාණු කතෝලික ධර්මය පැතිර වීමයි. ක්‍රිස්තු වර්ෂ 1540 දී කෝට්ටේ රජුගේ ආරාධනය පිට ඉඩ ප්‍රාන් සිස්ගේ නිකායේ පාදිලිවරු ලබ්‍යාවට පැමිණියෝය. ඔව්හු අනුක්‍රමයෙන් ක්‍රිස්තු භක්තිකයන්ගේ සංඛ්‍යාව වැඩි කරමින් කොළඹ හේවාගම් කෝරළය සහ යාපනේ ආඥා ශාලා පිහිටවූවෝය. එහි ආගම කියවීම ලිවීම ගණිතය කණ්ඩාරු කිරීම ලතින් භාෂාව හා අලබ්‍යාර ආඥාද උගන්වන ලදහ. මීට වුවමනා සියලු විෂය මාරු රජභාණ්ඩාගාරය විසින් දරන ලදී. සිංහල රජු පවුල්වල තරුණයෝ ක්‍රිස්තු භක්තිය වැළඳ ගත්තෝය. වඩ වඩා ආඥා ශාලා පිහිටුවීමට කෝට්ටේ රජකල දෙත් ජුවන් ධර්මපාල රජතුමාගෙන් මුදල් ඉල්ලන්නට යෙදුනේන් හෙතෙම බෞද්ධ විහාර සභාක ඉඩම් මේ පාදිලිවරුන්ට තැනි කෙළෝය. මීට බෞද්ධයෝ විරුධ වූහ කඩුවේ. බලයෙන් ඒ ඉඩම් බලහත්කාරයෙන් අල්වා ගත්හ. නමුත් මේ ආදායම් පෘතිගීසි අමාත්‍යයින් විසින් උදුරා ගන්නා ලදී. ක්‍රිස්තු වර්ෂ 1602 දී ජැසුඉටි නිකායේ පාදිලිවරු කොළඹට පැමිණ කොළඹ ආඥා ශාලාවක් පිහිටවූවෝය. අවුරුදු විස්සක් ගතවන්නට ප්‍රථම යාපනේද, ගාල්ලේද එවැනි ආඥා ශාලා රාශියක් ඇති කළෝය. මීට පසු බොම්බිකන් නිකායේ පාදිලිවරු පැමිණ කොළඹ තාපසාරාමයක් හා රඹුක්කන කන්‍යා මඩමක්ද විවෘත කළෝය. කොළඹ මෝදර තිබුණා වූ ප්‍රාන්සිස්කන් වරුන්ගේ අනාථ මඩමේ විෂය ම උදෙසා ඊට නුදුරු වූ ගම් දෙකක ආදායම් බදුවලින් කොටසක් වෙන්කරන ලදී. සීතාවක රජකල 1 වන රාජසිංහ රජුගේ මුහුදුරෙක් වූ නිකපිටියේ බණ්ඩාර නමැති ශිෂ්‍යයා පළමුවෙන් කොළඹද ඊට පසු ගෝවේද ආඥාදායු භණ්ඩ කොට කොසිමිත්‍රා විශ්වවිද්‍යාලයට ඇතුල්විය. එහිදී ඔහු මරු මුවට පැමිණියෝය. බටහිර විශ්වවිද්‍යාලයකට ඇතුල් වූ පළමු වෙන් ලාබ්‍යක ශිෂ්‍යයා මොහු වූයේය. කුසජාතක කතීභූත අලහියවන්ත මොහොට්ටාල කොළඹට පැමිණ ලතින් භාෂාව හා අළුත් තෙස්තමේන්තුව කටපාඩමින් කීමට හයමාසයක් ඇතුළදී ඉගෙන ගත්තේ ලු. ජැසුඉටි පාදිලිවරුන්ගේ ඉගැන්වීම ගැන ප්‍රසන්න වූ ධර්මපාල රජතුමා ඔවුන්ගේ සහ ආඥා

ශාලාවල විශදම පිණිස කොළඹට ආසන්නවූ මහගම් දෙළසක් නිදැගම් කොට දුන්නේය. ඔවුන්ට කල්පිටියේ අභිච්චයද මෙලෙසම ලැබුණේය.

මිලදු ආණ්ඩු කාලයේදී ලඹකාධිපාපනය යුතුව දියුණු වූයේය. ඔවුන්ගේ ලඹකාරණය සමගම පෘතුගීසීන්ගේ රෝමා නු කතෝලික ආගම රෙප්‍රමාදු සමයට පරිවර්තනය විය. ඔවුන් ඇතිකළ පාඨශාලාවල පරමාධිපායය වූයේ ලාඛිකික බාලක බාලි කාවන් සවකිය රුපපාසිකි භාවයෙන් තොරකොට මිලදුයේ වික්‍රමය සහ තේජස ඔවුන් සිත්හි 'ධාරණය' කිරීම විය. ක්‍රිස්තු වර්ෂ 1712 දී සිංහල ග්‍රාමීය පාඨශාලා 24 ක්ද දෙමළ පාඨශාලා 6 ක්ද තිබුණේය. 1723 පැමිණිකල පාඨශාලාවන්ගේ සහ ශිෂ්‍යයන්ගේ ගණන වැඩිවූයෙන් මිලදු වෙළඳ සමාගම සෑම පාඨශාලාවකට දෙවෙනි උපගුරුවරයෙකු බැගින් පත්කෙළේය. දක්ෂ සිංහල ශිෂ්‍යයන් සවල දෙනෙකුට මිලදු භාෂාවද ඉගැන්වීමට නියමවිය. 1725 දී සිඩ්ඩු ජලගැල්ම සහිත සාගනය නිසා ශිෂ්‍යසංඛ්‍යාව කෙතරම් පහත බැස්සේද කිවහොත් 1735 වන කොට අධ්‍යාපනය අප්‍රාණික අතීයට පැමිණියේයයි කිවහැකිව තිබුණි. ඊළඟ වර්ෂයේදී වොන්ඉම්හොප් ආණ්ඩුකාරයාගේ පැමිණීම සමගම අධ්‍යාපනාධිපතාවට සමෘතිකාලයක් ආරම්භ විය. එහෙත් ගුරුවරුන්ගේ අදක්ෂ භාවය නිසා පරීක්ෂකවරුන්ගේ ඉදිරියට නොබා පා නැඹීමට ඕනෙමෝ මැලිවූවය. 1739 දී මුද්‍රිත පොත් පළවූවරට මෙරට ඇතිවීමෙන්ද, 1747 දී සිංහල දෙමළ ගුරුවරුන් පුත්‍රණු කිරීමට විද්‍යාභ්‍යාස පාඨශාලාවක් කොළඹ නගරයේ විවෘත කිරීමෙන්ද යථෝක්ත අඩුපාඩු කල්යාමෙන් දුරුවිය. ගුරුවරුන් රහස් බෞද්ධයින්වී සිටි බැවින්ද මද්‍යපානයෙහි ලොල්වූ හෙයින්ද, තණ්හාධික ආත්මාභීකාමින්වූ නිසාද පාඨශාලාවල දියුණුව ආණ්ඩුවේ බලාපොරොත්තු වලට ප්‍රමාණ නොවීය, 1778 වනකොට මිශ්‍ර පාඨශාලා 46 ක් දියුණු තනියේ අඛණ්ඩව ඇතුළත්විය. ඒවායේ ගැහැණු ශිෂ්‍යයෝ වැඩිවිය පැමිණි පසුත් (විවාහ වනතුරු) ඉගෙනීම ලැබුවෝය. 1784 දී කොළඹ දිස්ත්‍රික්කයේ පාඨශාලා 53 ක් තිබුණේය. 1722 දී ගාලු සහ මාතර දිස්ත්‍රික්කවල ඇතිවූ සවදෙශික පාඨශාලා 38 ක් ගාල්ලේ පාදිලිවරුන්ගේ සාංවතසරික පාඨ පරීක්ෂණ ඇතුළු පැවති බව පෙනේ. මේ පරීක්ෂණවලට සිංහල යෝ නොයෙක්විට විරුධවී කෝලාහල කළෝය. 1759 දී මිලදුයට යැවූ වාණිජවක මෙහි පහත සඳහන්වන විස්තර ඇතුළත් වූහ. එනම්:- "බෙන්තොට ඉතා හොඳ පාසැලද, ඉදුරුවේ අනතිම තරක

පාඨශාලාවද, කොස්ගොඩ සහ වැලිතොට පාඨශාලා දෙකක්ද, මාතර කුඩා පාඨශාලාවක්ද වැලිගම සහ ගාල්ලේ දුඵල නාමයේ පාඨශාලාද, අම්බලන්ගොඩ පාඨශාලාවේ වයොව්‍යාධි ගුරුවරයා ශිෂ්‍යයන් ගැන මහත් උනන්දුවෙන් ක්‍රියාකරන්නෙකු බවද දෙවුන්දර සහ අකුරැස්සේ සංවත්සර විභාගවලදී ගම්වැසියන් කොළාභල කලබවද පොල්වත්ත (දෙතිපිටිය අසල) පාසැලේ ගුරුවරයා ශිෂ්‍යයන් සවලපදෙනෙක් එකතුකරගත් නමුත් ඔවුන් පලාතිය බවද" යනුයි. යාපන දිස්ත්‍රික්කයේ පාඨශාලා පිළිබඳ තත්කාලීන වාර්තාව සවිස්තරව දැනනොහැක. දුටුබි ශිෂ්‍යයෝ කභිනමට ඉගෙනීමෙහි දක්‍ෂයෝයයි වාර්තා වී තිබේ. ඉහත කී සවදෙශික පාඨශාලාභාර සිංහල පූජක පාඨශාලාවක් 1708 දී කොළඹ පටන්ගන්නා ලදී. එහි අදහසටුයේ දෙශනාකාරයින් පුහුණු කරවීමය. එහි කටිකාවායවිරු ඕලඤ භාෂාව ව්‍යාකරණ සහ වාක්‍යරචනාවද ලැබීත්, ග්‍රීක් සහ හීබ්‍රූ භාෂාවන්ද දෙවධම්භ ශාස්ත්‍රය තනීය සහ ගණිතයද ඉගැන්වූහ. අවසාන විභාග දිනයේදී ආණ්ඩුකාරතුමා ඔහුගේ අනුශාසන මණ්ඩලය කැට්ව පැමිණේ. පරීක්ෂකවරු වශයෙන් ඔහු විසින් විශේෂ කාරක සභාවක් පූජක පිරිසෙන් තෝරා පත්කරනු ලබයි. මෙහි ඉගෙනීම ලැබූවා වූ. සිංහලයෙකු සහ එරෝපාකාරයෙකු ආණ්ඩුවේ විශදමින් ලේඛන් විශ්ව විද්‍යාලයේ වැඩිදුරට ඉගැන්වීම සඳහා පිටත් කර යැවූබව සැලකේ. යාපනේද පූජක පාඨශාලාවක් නොබෝ කලකින් උද්ගතවිය. සවදෙශික පාඨශාලාභාර ඕලඤ පාඨශාලා 17 ක් කොළඹ, ගාල්ල සහ යාපනේ තිබුණේය. යුරෝපාකාර ලමයින්ට පමණක් කියවීම, ලිවීම, ආගම, කථොපකථනය, කතාරු කිරීම, ගණිතය සහ භූගෝල ශාස්ත්‍රය මේ පාඨශාලාවල ඉගැන්වූවෝය. මේවායේ පාලනය ආණ්ඩුකාරතුමා විසින් පත් කරණු ලැබූ අධ්‍යාපන මණ්ඩලයකින් සිඩකෙලේය. මේ සභිකයන් ගෙන් යටත් පිරිසෙයින් දෙදෙනෙක් පාඨශාලාවලට ගොස් සංවත්සරික වාර්තාව සමපාදනය කිරීම සඳහා ශිෂ්‍යයන් විභාග කලෝය. ඇතම්විව ඔව්හු ත්‍යාගි ප්‍රදනොත්‍යව ඇතිකරලීමෙන්ද ශිෂ්‍යයන්ට වෛයවී දුන්නෝය. අස්වීමට කාලය පැමිණ තිබේයයි පරීක්ෂක තුමා තීක්‍ෂකලායින් පසු පමණක් ශිෂ්‍යයෙකුට පාඨශාලාවෙන් අස්වීමට බලය තිබුණේය. ඉගැන්වීම නොමිලයේ විය. අවුරුද්දේ වාර්තාවන් ආණ්ඩුකාරතුමා විසින් බලා විදෙයීය ඉගැන්වීම පිළිබඳ එක රපෝර්තුවක් ඔහු විසින් ඕලඤ වෙලද සමාගමේ ප්‍රධාන සභානයට යවනු ලැබේ. 1736 වතනෙක් පාඨශාලීය උපකරණ සමපාදනය කිසියේත් තරම් නොවීය. ශිෂ්‍යයන්ට පොත් තිබුණේ නැත. තිබුණා නම් ඉතා සවලපයකි. ගුරුවරුන්ට දෙනුලැබූ

පොත් සවිලසයෙන් ශිෂ්‍යයින්ට කටපාඩම් වනතුරුම කියෙව්  
වෝය. බාල ශිෂ්‍යයෝ අක්‍ෂරවිද්‍යාවෙන් පුරුදු කරමින් පාඨ  
ශාලාවේ බිම හෝ ගල් බංකුවක අතුරුකලද වැල්ලෙහි ලියන්ට  
ඉගෙන ගත්තෝය. වැඩි මහලු ශිෂ්‍යයෝ පත්තිදකින් තල්පත්  
වල හෝ පුස්තකවල ලියන්ට ඉගෙනීම ලැබුවෝය. 1736  
දී මුද්‍රණ යන්ත්‍රාලය ආණ්ඩුවේ වැඩ කිරීම සඳහා භාවිතයට  
පැමිණි නිවෙස් පාඨශාලිය පාඨ්‍ය ප්‍රධාන බොහොමයක් අවිච්ඡි  
ගැසීමටද සවිභාෂාවලට පරිවර්තනයටද පටන් ගන්නා ලදී.  
ලේඛන් විශ්වවිද්‍යාලයේ සිට ජනමහමියට පැමිණියා වූ තරුණයින්  
දෙදෙනෙකු හෝ තිදෙනෙකු ග්‍රන්ථ පරිවර්තනයෙහි යෙදෙව්  
වෝය. මෙය ක්‍රියාකාරී සමය හා අධ්‍යාපනය විසුරුවා හැරීමට  
බෙහෙවින් උපකාර විය. සියලුම පාඨශාලා ගෘහයෝ එකම  
සැලැස්මකට අනුව නැනුවා වූ ආයතන වතුරප්‍රාසාර ගොඩනැගිලි  
වූහ. පොළොවේ සිට අභිපහක් උසට වටේට බිත්ති සාදා තිබු  
ණේය. මේ කොට බිත්තිවලට උසින් එකසමාන පරතරයක්  
ඇතිවෙන්ට ගල්කණු නංවා ඒ උඩ උළුපිලිකළ වහලක් ගසා  
තිබුණේය. ගල්කණු අතර ජනේල වෙනුවට කුඩා ගරුදිවලින්  
පුරවන ලදී. එක ලී පුවුවක් සහ මේසයක් ගුරුවරයාගේ පාවිච්චි  
වියට පමණක් තිබුණේය. නමුත් ඔහු එය කවදාවත් පාවිච්චි  
කළේ නැත. ඉතාමත් කලාතුරකින් පාදිලිනැන පමණක් මේ  
බඩුදෙක පාවිච්චියට ගත්තේය. බිත්තිවල ඇතුල්පැති වටේට  
ගල් බැම්මෙන් කළ පිල් හෝ බංකුවූහ. ගුරුවරයාගේ ඇඳුමම  
ශිෂ්‍යයන්ගේ සැලකිල්ලට හේතුවිය. සන්සුන් පාටඇති කබා  
යක්ද බොත්තම් ඇඹුනු සුදු “වේස්ට්” කෝටි එකක්ද විත්ත  
රෙද්දක් හෝ සෝමනක්ද කෙලින් පනාවක්ද ඔහුගේ ඇඳුම  
විය. ශිෂ්‍යයෝ කපුරෙද්දක් පමණක් ඉණවටේට ඇන්දෝය.  
ශිෂ්‍යාවන්ගේ ඇඳුම කොට වූ හැට්ටයකින්ද හිසේ ගැසූ පනාව  
කින්ද රිදී වලලු සහ රත්රන් අරුත්ගල් වලින්ද සමන්විතය.  
පාඨශාලා ප්‍රධානාචාර්යවරු නිරූපකයෙන්ම තෝම්බුවේ ලේකම්  
වරු වූ නිසා සතුරන් හෝ සරදම් කරන්නන්ගෙන් තොරව  
විසුවෝය. ඔවුන්ට නම්බුදීමක් වශයෙන් “පල්ලියේ රුළුහාමි”  
කියා ගම් වැසියෝ ආමන්තූණය කළෝය. ඔවුන්ට වරදක් කළ  
කෙනෙකුගේ උප්පැත්තක්, විවාහයක්, මරණයක් තෝම්බු  
වේ ලියා පදිංචිකරවා ගැනීම උගහටය. ඇතම්විට කලින් ලිය  
වා ගන්ට යෙදුනා වූ එවැනි සටහන් පවා තෝම්බුවෙන් අස්කර  
දැමීමටද මුල් ගුරුවරයාට හැකිව තිබුණේය. තෝම්බුකාසි ඔහු  
ගේ ආදායමේ ප්‍රධාන උල්පතයයි සලකන ලදී. ගුරු පසුරුදු  
බෙහෙවින් ඔහුට ලැබුණි.

ඉංග්‍රීසි ආණ්ඩු කාලය. ක්‍රිස්තු වර්ෂ 1796 දී පටන් ගත් කල ලඛකාධිපතිය යන්තමකින් ක්‍රමානුකූලව තිබුණේය. නොමිලයේ සහ නාමයෙන් පමණක් බලාත්කාරයෙන් ලිඛිත, කියවීම සහ ක්‍රියාත්මක කිරීමේ ප්‍රදේශයේ පාසලාවල උගන්වන ලදී. ඉන් එකකට ගුරුවරු තිදෙනා බැගින් සිටියේය. ඕලන් දක්කාර පාදිලිවරු සියල්ලන්ම යුධය පිළිබඳ භීෂිකරුවන් වූයෙන් පාසලාවල කළමනාකාරකය ක්‍රිස්තු වර්ෂ 1799 දී ගේ. ජේම්ස් කෝඩ්නල් ඉංග්‍රීසි පාදිලි නැතට පවරනලදී. ඔහුගේ යෝජනාවලට අධිපතිය පිළිබඳ විශ්ලේෂණයෙන් පවුම් 1500 ක් ඉංග්‍රීසි ආණ්ඩුවෙන් වෙන්කරනට යෙදුණේය. නමුත් 1804 දී විදේශකාර මහලේකම් තුමාගේ නියමයෙන්. තෝර්ක් උතුමාණන් වහන්සේ විසින් තාවකාලික වශයෙන් පාසලාවල පිළිබඳ මුදල් නවත්වන ලදී. 1809 දී මේවිලන්ඩ් උතුමාණන් වහන්සේ “මිච්ඡප්පත්” පාදිලිතුමා ලඛකාවේ පාසලාවල භාරකාර සභාවක ප්‍රධානියා හැටියට පත් කෙළේය. ඔවුන්ගේ උතුමාණන් වහන්සේගේ ආණ්ඩුකාලය මුලදී (එනම් 1819 දී) පළමු වරට ගැහැණු ගුරුවරියක් පත්කරන ලදී. 1829 දී පත්කරනු ලැබූ කොමිෂන් සභාවක වාතාවේ පාසලාවල නියම කිසිසේත් සතුටුදායක නොවේයයි සටහන් වූ නිසා 1831 දී හෝර්ටන් උතුමාණන් වහන්සේ ලඛකාවට පැමිණෙනවිට පාසලා කිසිවක් දකිනට නොතිබුණේය. කොළඹ ඇතිවූ ප්‍රථම ඉංග්‍රීසි පාසලාව 1799 දී පටන් ගත් බවත් එහිදී රඳල වරුන්ගේ පුත්‍රයින්ට “සාප්තම් නොමස් සප්ප්” යුධ මූලදා කියාගේ ප්‍රධානියෙක් කොළඹ බැරක්කයේදී ඉංග්‍රීසි ඉගැන්වූ බවද වාර්තා තිබේ. ඔවුන්ගේ ආයතනයේ පරීක්ෂණය යටතේ ජා ගැහැණු ළමයින්ට ඉංග්‍රීසි, දෙමළ, ක්‍රිස්තියානිය, මැහුම් සහ රේන්ද ගෙතිම ඉගැන්වීමට පාසලාවක් ඇතිවූයේය. 1813 දී මාතර සහ මන්නාරමේදී 1815 දී ත්‍රිකුණාමලයේ සහ කළුතරද පාසලාව විවෘත කළේය. 1817 දී කෙහෙල්වත්තේ සහ ගල්කිස්සේදී 1818 දී කොහිලවත්තේදී ඉංග්‍රීසි පාසලා ඇතිවිය. 1820 දී ඉංග්‍රීසි පාසලාවක් කැලණියේදී තිබුණේය. මෙසේ පටන් ගන්නා ලද විනාශා පාසලාවල මුළු ගණන 15 ක් විය. 1820 වත් 1832 වත් අතරේ ආණ්ඩුවේ පාසලා කිසිවක් විවෘත නොකලා පමණක් නොව ඇතිව තිබුණු පාසලාවන්ගේ සභිකාවද හතර දක්වා අඩුවිය ආණ්ඩුව යටතේ රක්ෂාව ලබා ගැනීමට ඉංග්‍රීසි භාෂාව දැනීම අත්‍යවශ්‍ය කඩු නිසා ඒ ඉගැන්වීම දියුණු කරන ලෙස ආණ්ඩුවට

පෙත්සම් රුශියක් මාස්පතා ලැබුණේය. මේ පෙත්සම් විභාග කළ “මේජර් කෝල් බෲක්” මහතා ඔවුන්ගේ අයදුම ඉෂට කළ යුතු බව වාචි කෙළේය. බාන්ස් උතුමාණන් වහන්සේගේ කාලයේදී ලබ්‍යාධිපතිය කොපමණ දුරට පහත වැටී තිබූ ඉණ්ද යනහොත් මිසියෝනාරි සමාගම් කිහිපයක් මෙරටට නොපැමිණියානු නම් පෘතුගීසින් සහ ඔලන්දක්කාරයින් විසින් ආරබ්ධවූ මෙ අගතා මෙහෙය සවුණේයෙන් විනාශහාත් වෙන්ට තිබුණි. බැප්ටිස්ටරු 1812 දී ද, වැස්ලියන්ටරු 1814 දී ද, ඇමෙරිකන් මිසියෝනාරිවරු 1816 දී ද, සි ඇම් ඇස් වරු 1818 දී ද ලක්දිවට පැමිණියෝය. ඔව්හු සවහාසා ඉංග්‍රීසි පාඨශාලා සෑම පළාත්වලම විවෘත කිරීමෙන් ගැහැණු සහ පිරිමි ළමයින්ට භාෂාව, කියවීම, ලිවීම, ගණිතය, භූගෝල ශාස්ත්‍රය, මැනුම් සහ ක්‍රිස්තියානි ධර්මය උගන්වන්ට උත්සාහ කළෝය. ඒවායින් සමහරක් නේවාසික සහ පූජක පාඨශාලා වූවෝය. 1832 වනකොට මිසියෝනාරි පාඨශාලා සංඛ්‍යාව 235 ක්ද ආණ්ඩුවේ පාඨශාලා සංඛ්‍යාව 90 ක්ද වී තනුතාශ ශිෂ්‍ය සංඛ්‍යාව 10,000 කින් පරිමිතවිය. යථෝක්ත වර්ෂය ලබ්‍යා පාලන ධර්ම ප්‍රතිසංස්කරණයන්ගෙන් සටහන් වියයුතු අනුසමරණීය වර්ෂයක් විය. ව්‍යවස්ථාදායක මහත්‍රණ සභාවක්ද, අභිනව උසාවි බලපත්‍රයක්ද, රාජකාරිය සහ කුරුළු බද්ද අවලංගු කිරීමද, පුද්ගලික අදහස් ප්‍රවෘත්ති පත්‍ර මාගීයෙන් නිදහස්ව ප්‍රකාශ කිරීමට ඉඩ ලැබීමද ඇතිවිය. ඒ සමගම අධ්‍යාපනය සම්බන්ධ ආණ්ඩුවේ ක්‍රියා පටිපාටියද ප්‍රතිසංස්කරණය විය.

1834 දී පළමුවෙනි පාඨශාලා කොමිෂන් සභාව හෝර්ටන් උතුමාණන් වහන්සේ විසින් පත්කරනු ලැබී. එහි ප්‍රධානතිය කොළඹ අනුනායක පාදිලි උන්වහන්සේ දැරුවේය. ආණ්ඩුවේ භාණ්ඩාගාරික සහ ගණන් පරීක්ෂක මූලාදැනුමද බස්නාහිර පළාතේ ආණ්ඩුවේ ඒජන්ත තුමාද කොළඹ නගරයේ පදිංචිව සිටි පූජකවරුද මේ සභාවේ සාමාජිකයෝ වූහ. ඔවුන්ගෙන් ආණ්ඩුව බලාපොරොත්තුවූයේ ලබ්‍යාධිපතිය සහ නදිය පාඨශාලා කෙසේ දියුණුකළ හැකිදැයි පරීක්ෂාකොට ඒ සඳහා සුදුසු යෝජනා උතුමාණන් වහන්සේට වාචිකිරීම වේ. කොළඹ, කෝට්ටේ, බද්දේගම, මහනුවර, නැල්ලොරුව යන ස්ථානයන් වච්චාන ලබ්‍යාධිපතියේ මුල්ගල් තැබූ ස්ථානයන් හැටියට සැලකිය යුතුව තිබේ. 1836 දී පටන්ගත් කන්දේ වීචියේ “ඇකැඩමි” නොහොත් ඊටපසු කොළඹ ඇකැඩමියි කියාද අන්තීමට රාජකීය ශාස්ත්‍ර ශාලාව කියාද ප්‍රසිතියට පැමිණි ආණ්ඩු

වේ ශ්‍රේණි ඉංග්‍රීසි ශාස්ත්‍ර ශාලාව තව අවුරුදු තුනකින් ශතවර්ෂීයක් දික්වූ ජීවිතයකට පැමිණෙනවා ඇත. 1822 දී පටන්ගත් මහනුවර ත්‍රිකුස ශාස්ත්‍ර ශාලාවට දැනට වර්ෂ 111 ක් ගතවීමෙන් ශතවර්ෂීයක කාලයක් ආයුෂ්ච වලදන්ට ලැබීම ලාඛනික සියලු දෙනාගේම මහත් ප්‍රීතියට කරුණකි. එමෙන්ම දකුණේ පිහිටි "රිජුමන්ඩ්" ශාස්ත්‍ර ශාලා තොමෝ තත් ප්‍රතිෂ්ඨාපනයෙන් පස් පනස් වසක් (55) ගතවන්ට ප්‍රථම ලබ්‍යාවේ ප්‍රථම අධ්‍යාපන මහත්වරයා ඇතිකරලීමට තරම් භාග්‍ය සමපන්න වූවය.

**වනිමාන ලබ්‍යාධ්‍යාපනය** ගැන විස්තරයක් කිරීම මෙහිදී උච්චතා නැතැයි අපේ විශ්වාසයයි. නමුදු එය කෙතරම් දුරට දියුණුවී තිබේද යනු පමණක්වත් සංකේතපයෙන් සඳහන් කිරීම මෙහිදී අත්හැර දැමුවොත් මේ ලිපිය අසමපුර්ණ එකක්වනු තිසැකයි. අද දවසේ ලබ්‍යාධ්‍යාපනය මහත්වරයෙකු සහිත හත්දෙනෙකුගේ කාරක මණ්ඩලයකට ආණ්ඩුව භාරකර තිබේ.

මේ හැර ආණ්ඩුවට සහ යථෝක්ත අධ්‍යාපන කාරක මණ්ඩලයට ආධාර කිරීමට විසිදෙනෙකුගෙන් යුත් අධ්‍යාපන අනුශාසක සභාවක්ද තිබේ. පාඨශාලා පොත් පරීක්ෂණය සඳහා ඉංග්‍රීසි, සිංහල, දෙමළ පොත් කාරකසභා තුනක් තිබේ. 1932 අවුරුද්ද අවසානයේදී ලබ්‍යාවේ තිබුණ පාඨශාලා ගණන 5183 කි. එහි ඉගෙනීමේ ලැබුවාවූ ශිෂ්‍ය සංඛ්‍යාව 6, 13, 208 කි. මින් 3, 92, 075 ක් පිරිමිද, 2, 21, 135 ක් ගැහැණුද වූවෝය. වර්ෂ 14 කින් යුක්තවූ සමාගම් මගින් හා පුද්ගලික උත්සාහයෙන් ඇතිකල පාඨශාලාවල ගණන 2595 කි. මේ පසළොස් වර්ෂයේ ආධාර ලබන පාඨශාලාවලට ආණ්ඩුවෙන් රුපියල් 65, 74, 086/79 ක් ගෙවනලදී. ආණ්ඩුව මගින් තබන්නු කරන පාඨශාලා 1, 548 ක්ද එහි පිරිමි ශිෂ්‍යයෝ 1, 57, 745 ක්ද ගැහැණු ශිෂ්‍යාවෝ 72, 992 ක්ද වූහ. ඒ සඳහා වියදම් වශයෙන් රුපියල් 50, 36, 536 ක් ගෙවන්ට සිදුවිය. අධ්‍යාපනය නිසා ලබ්‍යාණ්ඩුවට ගිය මුළු වියදම රුපියල් 1, 26, 97, 211/90 කි. ආධාර ලබන පාඨශාලාවල ගුරු විශ්‍රාම වැටුප් සඳහා 1172 දෙනෙකුට රුපියල් 2, 56, 703/00 ක් ගෙවන්ට යෙදුනේය. ලබ්‍යාවේ ජනගහනය ගැන සමකර බලන විට සාමාන්‍යයෙන් අධ්‍යාපනයේ වියදම එක්වැසියෙකුට රුපියල් 2.68 ක් ප්‍රමාණයට වේ. ඉංග්‍රීසි ආවායඝීවරු 4, 923 දෙනෙක්ද සවභාෂාවායඝීවරු 14, 024 දෙනෙක්ද, ඉගැන්වීමෙහි නියුක්ත වෙත්. වඩුවැඩ, සුප ශාස්ත්‍රය, ඇඳුම් මැහීම, සායම් සැදීම, ගෙත්තම්, රේන්දගෙහීම, කුඹල් වැඩ, මුද්‍රණ වැඩ, පොත් බැඳීම

රෙදි විවීම, වේවැල් වැඩ, කුඩා සහ පැදුරු විවීම යනාදී හයක කමිහක ඉගැන්වීමට පාඨශාලා 78 ක් තිබේ. එහි පිරිමි 3, 563 ක්ද, ගැහැණු 37 ක්ද ඉගෙනීම ලබන්. පිරිවෙන් 43 ක් ඇත්තාහ. පන්සල් පාඨශාලා 328 ක්ද, කෝරාන් පාඨශාලා 286 ක්ද තිබේ. රුක්ෂි පාඨශාලා 22 ක්ද ගුරුවරුන් පුහුණු කිරීමට පාඨශාලා 21 ක්ද තිබේ. විභාගකිරීම සඳහා පරීක්ෂක මණ්ඩලයේ වැටුප් වශයෙන් රුපියල් 4, 44, 965 /90 ක් ගෙවන්ට යෙදුනි. ඔන්හැමි අධ්‍යාපනධ්‍යක්ෂක ක්‍රමයෙන් කාලයේදී ගුරුවැටුප් නොම සුරුව වැඩිකළ නමුත් මෑතදී එය අඩුකරන ලදී. ඉංග්‍රීසි සහ සවනාභා අධ්‍යාපනය බහුල කිරීමේ ප්‍රතිඵලයක් වශයෙන් රැකී රක්ෂා නැතිව සිටින උගන් අයවලුන්ගේ සංඛ්‍යාව දිනෙන් දින වැඩිවීමෙන් ඇතිවී තිබෙන ප්‍රශ්නය ඉතා ගැටලු එකකි.

ඉංග්‍රීසි උපාධිනාම ලැබෙන උසස් විභාගවලට ඉගැන්වීම සඳහා විශ්වවිද්‍යාලීය ශාස්ත්‍රශාලාවක් 1921 දී කොළඹ නගරයේ පිහිටුවන්ට යෙදුනේය. 1932 අවසානය වනතෙක් එහිදී උපාධි නාම ලැබුවන්ගේ සංඛ්‍යාව 240 කි. එයද ලබ්‍යාවේ උසස් අධ්‍යා පනයට ප්‍රමාණ නොවන්නේය. යන මතය පිට දුම්බර පළාතේ විශ්ව විද්‍යාලයක් පිහිටුවීම සඳහා රුපියල් 30, 00, 000/= ක් ව්‍යවඥා දායක මනාලය සභාව විසින් වෙන්කරන ලදී. ශිෂ්‍ය ශිෂ්‍යාවන් ගේ සෞඛ්‍යය හා ශාරීරික ව්‍යායාම වඩිනය සඳහා ආණ්ඩුව විසින් දරන උත්සාහයද දිනෙන් දිනම දියුණුවීම මෙහිදී සටහන් කළයුතුව තිබේ. ගොවිකම්භානයද ශාස්ත්‍රානුකූලව ඉගැන්වීම සඳහා පේරාදෙණියේ සහ යාපනේ පාඨශාලා දෙකක් පිහිටුවා තිබේ. ඉංජිනේරුවැඩ, වෙලඟෙලදම් පිළිබඳ ශාස්ත්‍ර සහ විත්‍ර කමිහකයන් ඉගැන්වීමට කොළඹ නගරයේ පිහිටුවන ලද ශිලා ශාස්ත්‍ර පරිභාෂික ශාස්ත්‍රශාලාව අනලපුටු මෙහෙයක් ඉටුකරයි.

දිනෙන් දිනට ලබ්‍යාධ්‍යාපනය දියුණුවීම දකින්ට ලැබීම අප සියලුදෙනාගේම ප්‍රීතියට කාරණයකි. මෑතදී ආරබ්බි ග්‍රාමීය අධ්‍යාපන ක්‍රමය රටේ වඩ වඩා පැතිරයාමෙන් අපේ අධ්‍යාපන යෙන් රටට සෙතක්වනු තිසනයි.

එස එසේම වේවා!



වැලිගර ආණ්ඩුවේ පිරිමි පාසලාවේ ප්‍රධානාචාර්ය  
ඩී. ඒ. ද සිල්වා මහතා විසින්  
සම්පාදනය කරන ලදී.

## ලෝකයේ සමාජාචික ප්‍රදේශ.

පිහිටීම, භූමි ලක්ෂණය, වායුගුණය, වෘක්ෂ ලතාදිය, සතු  
යා හා මනුෂ්‍යයා සමබක කරුණු මුල්කරගෙන පෘථිවිතලය  
පහත සඳහන් සමාජාචික ප්‍රදේශවලට බෙදනු ලැබේ.

එනම්:-

- I නිරක්ෂ රේඛාව සමබක සහ වනාන්තර ප්‍රදේශ
- II " " " " " "
- III නිවනීන රේඛා සමබක කාන්තාර ප්‍රදේශ.
- IV මධ්‍යධරණීය ප්‍රදේශ.
- V ස්ටැප්ස් ප්‍රදේශ.
- VI සයිබීරියන් වර්ගයේ වනාන්තර ප්‍රදේශ.
- VII ටන්ඩ්‍රා ප්‍රදේශ. යනුයි.

අනුක්‍රමයෙන් මේ එකී එකී ප්‍රදේශය පිළිබඳ සංකෛප  
යෙන් විස්තර දැක්වීම මේ ලිපියෙන් අදහස් කරනු ලැබේ.

### I. නිරක්ෂ රේඛාව සමබක සහ වනාන්තර ප්‍රදේශ.

පිහිටීම හා නම :-

මෙම ප්‍රදේශ සමකයේ සිට උතුරට හා දකුණට ආශ්‍රිත 10  
බැගින් විශාලව පවතීන්. ආසියාව, අප්‍රිකාව හා දකුණු අමෙ  
රිකාව යන මහා විපයන් තුළ පැතිර පවත්නා මේ සමාජාචික  
ප්‍රදේශ සහ වනාන්තරයෙන් හා ඇතැම් විට සරුලෙස වැඩුණ  
තෘණ පවුල් වෘක්ෂයන්ගෙන්ද යුක්ත වෙත්.

වායු ගුණය:-

මෙහි අවුරුද්ද මුලුල්ලේ පවත්නා අධික උෂ්ණය නිසා  
නොකඩව පවතින අහස් වර්ෂාව හැර වෙනත් කිසි යුතු වායු

ගුණයක් නොමැති වේ. අප්‍රියෙල්, මැසි, ඔක්තෝබර්, නොවැම්බර් යන මාසවලදී සමකය ආසන්න ප්‍රදේශවලට අධිකව වර්ෂාව ලැබෙන හෙයින් මෙම සාමාන්‍යික ප්‍රදේශ වලටද තද වර්ෂාව ලැබේ. මේ ප්‍රදේශයන්හි පවත්නා තද උෂ්ණ ගතිය යුරෝපීයයන්ගේ සනීපයට හේතු නොවේ.

**වෘක්ෂ ලතාදිග හා සඩයා:-**

මෙම ප්‍රදේශයෙහි කළු වර, මැහෝගති ආදී අරටු සහිත වෘක්ෂ වර්ග බාලවර්ගයේ ගස්ද තෙල් ලබා ගන්නා ගස් වර්ග උණ ආදී තෘණ පවිලට අයත් ගස්ද, නුග ආදී විශාල ගස්ද මඤ්ඤක්කා, කෙසෙල්, උක් යනාදී වෙනත් ප්‍රයෝජනවත් වැවිලි සහ විශාල ලතා වර්ග සැපයේ වැඩෙත්. මෙහි ප්‍රදේශ වල කොළ හා එල බුදිමින් ජීවත් වන්නාවූ කෘමිහූද, එම කෘමින් ආහාරය කොට ගෙන ජීවත්වන්නාවූ පක්ෂීන් හා වටු ලෝද, ගස් හා ගස්බෙන් වාසගුමිකොට සිටින්නාවූ සුනන්, සපීයන් හා ඉත්තුවෝද අධික ලෙස වාසය කරති. වාතර යන්ගේ ඔබමොබ සඤ්චාරය කිරීම මෙහි පවත්නා විශේෂ ලක්ෂණයකි. තවද මෙහි වාසය කරන මැසිවර්ගයේ සත්තු මනුෂ්‍යයාගේ ජීවිතය පවා තැනිකරමින් මෙම වනාන්තර ප්‍රදේශ දියුණු නොකිරීමට ප්‍රයත්න දරන්නන්මෙන් ක්‍රියා කරති.

**මනුෂ්‍යයෝ:-**

මේ ප්‍රදේශවල වාසයකරන මනුෂ්‍යයෝ සාමාන්‍යයෙන්ම අශිලාවාර දිළිඳු අහිංසක තනියේ අයවෙති. ඔවුන්ගේ තනිය එසේ විමට හේතු වූයේ පහත සදහන් කරුණු වෙති.

- එනම්:- 1 උපපතියෙන්ම සනීප අය නොවීම.
- 2 බර ඇදීමට යොදන සතුන් නැතිවීම
- 3 ගමනා ගමනය අපහසුවීම.
- 4 ගොවිතැන් කළ නොහැකිවීම.
- 5 ආහාර ලැබීමේ දුෂ්කර තාවය. යනු වෙත්.

1. උපපතියෙන්ම සනීප අය නොවීමට ඇති හේතූන්:- තද උෂ්ණත්වයක් ඇතිවීම, මැලේරියා රෝගය ඇති කරන සතුන් ගෙන් ගහන ප්‍රදේශවූයෙන් එම රෝගය වැලදීම, ආලෝකය නොලැබීම, සිත්සතුටු කරන දැරිණියන්ගෙන් තොරවීම, ඇඳුම් සහ වෙනත් උපකරණ සාදා ගැනීමට නොහැකිවීම හා අමාරු

වෙන් සාදාගත් සුළු ඇඳුම් හා උපකරණ පවා විනාශකරන සතුන් ගහණවීමද වෙත්.

2. බර ඇදීමට යොදන සතුන් නැතිවීමට ඇති හේතුවනම්:- සතුන් ඇතිකර ගැනීමට උවමනා කරන නෘණභූමි නැතිවීම, සතුන්ට ජීවිතවීමට නොහැකිවීම හා සතුන්ට හිංසා පවුණු වන මැසිවගී ඇතිවීමද වෙත්.

3. ගමනාගමනය අපහසුවීමට ඇති හේතුවනම්:- දිනපතා නොකඩව වැඩෙන සනකාලාව නිසා මාගී සමපාදනය කරගැනීමට ඇති දුෂ්කරතාවයද, වනවාටි සතුන්ගෙන් වටවසිවීම නිසා ගමනාගමනය පිණිස යොදන සතුන් ඇති කිරීමට නොහැකිවීමද වෙති.

4. ගොවිතැන් නොකළහැකිවීම:- මෙහි වාසයකරන මනුෂ්‍යයෝ කැලෑ ඵලිකොට ගොවිතැන් කිරීම නොදකිත්. එසේම ගොවිතැනට අදාල සතුන් ඇතිකිරීමද කළනොහැකි බැවින් ගොවිතැන් නොකරති.

5. ආහාර ලැබීමේ දුෂ්කරතාවය:- මෙම ප්‍රදේශවල වාසය කරන මිනිස්සු තමන්ගේ ජීවිතාව සඳහා දඩයම් කිරීම, මසුන් මැරීම, එකතුකිරීම, (වනයේ මුල්, අල, කොළ, එල රැස්කිරීම) යන රක්ෂාවල යෙදී සිටිති. මෙම රක්ෂාවල යෙදී සිටින අයට ආහාර ලැබීම අසවිරය. එහෙයින් මෙම මනුෂ්‍යයෝ නිරාහාරයෙන් හිදීමට සමත් වෙත්.

**මනුෂ්‍යයා සමඟ කු විශේෂ කරුණු:-** මෙහි වාසය කරන මනුෂ්‍යයෝ සවභාවයෙන් සමපාදනය වන දෙය පමණක් රැස් කිරීමෙන් ජීවිතාවාහනිය කරගැනීමට කලපනා කරන්නන් බැවින් සවිරවාසයාන නැතිව තැනින් තැන යමින් කාලය ගතකරන මනුෂ්‍ය කොටසක්වුවා පමණක් නොව දෙහ ශක්තියෙන් හා ක්‍රියාශූරතියෙන්ද, වාග්වාතයාගීයෙන්ද අන්‍ය මනුෂ්‍යයන්ට සමාන නොවෙත්. තවද මොවුන්තුළ ප්‍රීතිවීම, ආහරණ පැලදීම, පවුලේ අය කෙරෙහි ඇල්ම ඇති කිරීම, පසුගිය කාලය හා මතුකාලය ගැන බලාපොරොත්වුවීම ආදී ශිෂ්ටගතිගුණ කිසිත් නොමැත්තා හ. මේ සියල්ලටම හේතුවූයේ ඔවුන්ගේ ජීවනෝපාය සමූහ ක්‍රියාකාරිකයයි.

II තිරසර රෙබාව සමූහක ලපවගානතර ප්‍රදේශ.

පිහිටීම හා නැඟීම:-

උතුරුඅංශක 10° සිට 20° දක්වා හා දකුණු අංශක 10° සිට 20° දක්වාද විශාලව පවතින මේ ප්‍රදේශ ආසියාව, අප්‍රිකාව, අමෙරිකාව හා ඕසේනියාව යන මහවිපයන් තුළ පැතිර පවතී. එක් සෘතුවක් තුළ වැඩෙන වෘක්ෂ ලතාදියෙන් ගහනවූ මෙම ප්‍රදේශ ග්‍රීෂමමණ්ඩලයට අයත් ඵලවහී හා ධාන්‍යවහීද සරුලෙස වැඩෙන ප්‍රදේශ වෙත්.

වායුගුණය:-

සුයච්ඡා චූද්‍රත්වන කාලයට පමණක් නද වෂිව ලැබීමද, අතික් කාලයට විශලී වායුගුණයක් ඇතිවීමද මෙහි පවත්නා ස්වභාවයයි. මේ ප්‍රදේශ කෙරෙහි මෝසම් සුලභ බලපවත්වයි. එහෙයින් ග්‍රීෂම සෘතුවේදී අධික වෂිව හා ශීත සෘතුවේදී විශලී ස්වභාවයද ඇතිවෙත්. මෙම සෘතුවෙහිද පැහැදිලිව පෙනීම මෙහි පවත්නා විශේෂ ලක්ෂණයකි. මෙහි උස්බිම් පෙදෙස්වල පවත්නා දේශගුණය යුරෝපීය යන්ට යොග්‍ය වේ.

වෘක්ෂලතාදිය හා සබය:-

ඉරිඟු, මිලට්, වි ආදී ධාන්‍යවහීද, කෝපි, උක්, කපු, තේ, අවරියා, අත්තාසි ආදී ප්‍රයෝජනවත් වැවිලිද, කළුචර, බුරුත, මැහෝගනී, තේක්ක, පලු ආදී අරටු සහිත වෘක්ෂද, පොල්, තල්, ඉදි ආදී තාලවහීයේ වෘක්ෂද මෙහි මනාසේ වැඩෙත්. මෙම ප්‍රදේශවල සිංහ, ව්‍යාසු, දිවි, වලස් යන වණඛ මාගයෝද, ගෝන මුව උරු ආදී සත්තුද, මහත් ශරීරයෙන් යුත් ඇත්තුද, නොයෙක් වහිවල පක්ෂීහුද, මැසිවහීයේ සත්තුද බහුල වශයෙන් දක්නා ලැබෙත්.

මනුෂ්‍යයෝ:-

මේ ප්‍රදේශයෙහි වාසයකරන මනුෂ්‍යයෝ දුෂකරතා රුචියකට මුහුණපාමින් ගොවිකම්භාගතයම සවකිය ජීවනොපාය කරගෙන කටයුතු කරති. ගොවිතැන් කිරීම සමබන්ධව මෙහි මනුෂ්‍යයන්ට තිබෙන ස්වභාවික අපහසුකම්වලින් ප්‍රධාන ඒවා පමණක් මෙහි සදහන් කරනු ලැබේ. එනම්:- i පසෙහි පෝර ඉක්මණට විනාශ

වීම, ii. සතුන් ඇතිකර ගැනීමේ අපහසුකම් සහ, iii. කුඩා සතුන්ගෙන් ඇතිවන උපද්‍රව යනු වෙත්.

මේ එකිනෙක කාරණයක්ම ගොවියාට විපතකී දැයකලාවේ කියයුතු නොවේ. එහෙත් උතුරු ඕසට්‍රේලියාවේ හා ක්වින්ස් ලන්තයේ වාසයකරන සවදෙහිවූ පමණක් ගොවිතැන් කිරීම් ආදී ව්‍යාපාරයක නොයෙදී සවභාව ධර්මයට යටත්ව වාසය කිරීම නිසා පහත් නතියක සිටිති. ආසියාව, අප්‍රිකාව සහ අමෙරිකාව යන මහාච්ඡවල පිහිටි මෙම සවාභාවික කොටසෙහි වාසය කරන මනුෂ්‍යයෝ උත්සාහයෙන් හටයුතු කර්මින් ශිෂ්ට ජීවිතයක් ගත කරති.

### III නිවහින රෝගා සම්බන්ධ කාන්තාර ප්‍රදේශ.

#### පිහිටීම හා නැමය:-

උතුරු අංශක 20° සිට 30° දක්වා හා දකුණු අංශක 20° සිට 30° දක්වාද විහිද තිබෙන මේ සවාභාවික ප්‍රදේශ ග්‍රීෂ්ම සෘතුවේ වර්ෂාව ලබන ප්‍රදේශයන්ට පිටිපසින් ධ්‍රැවදෙසට හුරුව පිහිටා තිබෙත්. වලාකුල්වලින් තිරුවරණවූ අහසින් යුක්තවූද විශලීවායුව ආශ්‍රිත වූද මේ ප්‍රදේශ ඉතා විශලී ගුණක භූමිප්‍රදේශයෝ වූහ. මේ ප්‍රදේශ කකීටක නිවහිනය හා මහර නිවහිනය ආශ්‍රය කරමින් යුරෝපය හැර අන්‍ය මහාච්ඡ හරහා පැතිරී තිබෙත්.

#### වායුගුණය:-

මෙහි පවත්නා වායුගුණය අධිකතර උෂ්ණයෙන් හා විශලී භාවයෙන්ද යුක්තවේ අහස වලාකුල්වලින් තොරව පවතින බැවින් දවල් කාලයේ අධිකතර උෂ්ණ සවභාවයක් හා රාත්‍රිකාලයේ අධිකතර ශීතල සවභාවයක්ද ඇතිවේ. හමන සුළඟද ඉතා විශලී සවභාවයක් දරයි. අවුරුද්ද තුළ සුළු වර්ෂාවක්ද ලැබේ. ධූලි සහිත මහා කුනාටු ඇතිවීම මේ ප්‍රදේශවල පවත්නා විශේෂ ලක්ෂණයකි.

#### වෘක්ෂලතාදිය හා සත්වයා:-

නියග ඉසිලිය හැකිවූ ඉදිගසවැනි තාලවතීයේ ගස්ද, මැලියම් උපදවන ගස්වර්ගද, නොයෙක් ආකාර තෘණවර්ගද මෙහි වැඩෙන සවාභාවික වැවිලි වෙති. මේ ප්‍රදේශයෙහි වැඩෙන පැලෑටි ප්‍රධාන කොටස් දෙකකට බෙදිය හැකිය. එනම් ක්ෂේමභූමි සම්බන්ධ පැලෑටි සහ කාන්තාරවල වැවෙන පැලෑටි යනුවෙනි. සහරා

කාන්තාරය හා අරාබිකාන්තාරය යන දෙක ඉදිගසේ ජනමහුම් වෙති. සහරාකාන්තාරයෙහි තිබෙන ක්ෂේම භූමිවලින් ඉතා වැදගත් එකවූ ජ්ජ්ජ්වුව (මිසර දෙශය) ලොකයේ තිබෙන ප්‍රධාන ක්ෂේම භූමිය වේ. මෙහි කපු සහ ඉරිඟු බහුල වශයෙන් වවනු ලැබෙත්. අරාබියේ හා උතුරු අප්‍රිකාවේද මිටි පඳුරුවලින් යුත් ලැහැබි බිම් පිහිටා තිබෙත් මෙම ප්‍රදේශවල වාසයකරන සතුන්ගේ සාමාන්‍ය වෙති. ඔටු, බුරු, එළු, බැටළු යන සිව්පාවුන් හා පැස්බරු නමැති පක්ෂියාද මෙහි වාසය කරන සලකියයුතු සතුන්ගේ වෙත්. මෙම සතුන්ගේද සියලු කල්හි ක්ෂේම භූමියක් පාසා සඤ්චාරය කරමින් ජීවිතය ගතකරති.

**මනුෂ්‍යයෝ:-**

මේ ප්‍රදේශයන්හි වාසය කරන මනුෂ්‍යයෝ එඬේරු කම, දඩයම් කිරීම වෙලඳුම හා සුළු වශයෙන් ගොවිතැන් කිරීමද යන කරුණු මුල්කරගෙන ජීවනෝපාය සලසා ගතිහි. සරුමු ක්ෂේමභූමි ආශ්‍රය කරන මනුෂ්‍යයෝ පමණක් ගොවිතැනෙහි හා වෙලඳුමෙහි යෙදී සිටිති. සෙස්සෝ එඬේරු කම හා දඩයම් කිරීම සවකිය රක්ෂාව කරගෙන කටයුතු කරන හෙයින් සවිර වාසස්ථාන නොමැතිව පහත් ජීවිතයක් ගතකරති. ඉතා සුළු වම්බන් ලැබීම, වෘක්ෂලතා වන්ගේ හිතකම, ගොවිතැන් නො කළ හැකි බව, මනුෂ්‍යයන් සතුන් නිසා ජීවත්වීම, තැනින් තැනියාම, පහත් ශිෂ්ටාචාරය යන කරුණු හය උෂ්ණකාන්තාර ප්‍රදේශ කෙරෙහි විශේෂයෙන් බලපවත්වනු ලැබෙත්. මෙහි මනුෂ්‍යයාගේ ප්‍රධාන වස්තුව හැටියට සලකිය යුත්තේ ඔවුන්ට අයත් සතු සමූහයයි. “කාන්තාර නෞකාවය”හි නම් කරනු ලබන ඔටුවා මෙහි වැස්සන්ට විශාල මෙහෙයක් ඉටුකරදෙයි. එසේම ඉතා සුළු දළ ආහාරයකින් දිවිපෙවෙන රැකගැනීමෙහි සමජීවී බුරුවාද කාන්තාර වැසියාගේ හිතවතෙකි. මිසරදෙශය, මිසපොතාමි තැනිතලාව වැනි ක්ෂේමභූමිවල වාසය කරන මනුෂ්‍යයෝ ගොවිකම්භාරයෙහි හා වෙලඳුමෙහි යෙදී ශිෂ්ට ජීවිතයක් ගත කරති. ඕස්ට්‍රේලියාවේ කාන්තාර වාසීහු ඉතා දුක් සහිත ජීවිතයක් ගත කරති. මේ මනුෂ්‍යයන්ට අතික් රටවල මාසය කරන කාන්තාර වැසියාට මෙන් පහසුවෙන් හීලෑ කළ හැකි එළු, බැටළු, ඔටු ආදී සතුන් හා ප්‍රශ්නිත ආහාරයක් සපයා දෙන ඉදිගසද, නොමැති හෙයින් සවිර වාසස්ථාන නොමැතිව අලවහි රැස් කිරීමෙන්ද, ලැහැබි බිම්හි වසන කැන්ගරු නම් සතුන් දඩයම් කිරීමෙන්ද දිවිපෙවෙන රැකගැනීමට සිදුවී තිබේ.

පින්මි මනුෂ්‍ය වර්ගයට අයිති ඕස්ට්‍රේලියාවේ සවදේශික කාණ්ඩ වාසීන් නමින්ගේ දිවිපෙවෙන රැකගැනීමට ඔබමොබ සංචාරය කිරීමේදී “සිංගෝ” යන නමින් හඳුන්වන බල්ලා සහ “බුම්රුන්” යන නමින් හඳුන්වන පාරුවලල්ල වැනි ආයුධයද පාවිච්චි කරති.

IV මධ්‍යධරණී වර්ගයේ ප්‍රදේශ.

පිහිටීම හා නැඟීම:-

උතුරු අංශක 30° සිට 10° දක්වා හා දකුණු අංශක 30° සිට 40° දක්වාද විහිද තිබෙන මේ ප්‍රදේශ මහාවිප පහම ආශ්‍රය කරගෙන පවතීන්. මධ්‍යධරණී මුහුද අවට විශාල ප්‍රදේශයක මෙම වායු ගුණය දක්නා ලැබෙන හෙයින් එකී වායු ගුණය පවත්නා අවශේෂ ප්‍රදේශද මෙම නාමයෙන්ම හඳුන්වනු ලැබෙත්. සිත්පිතවන පුෂ්පාරාමයන්ගෙන් හා එලාරාමයන්ගෙන් ගැවසී ගත් මේ ප්‍රදේශ විශේෂයෙන්ම යුරෝපීයයන්ට හෝ ඔවුන්ගෙන් පැවතෙන්නන්ට වාසස්ථාන කරගැනීමට සවභාවයෙන් සැපැහවී තිබෙන උද්ඝාතයක සිරිය උසුලති.

වායු ගුණය:-

කුනාටු සහිතව හමන බටහිර සුළං (විරැඩ වෙලද සුළං) වලින් ලැබෙන වමිවෙන් යුත් ශීර්ස සෘතුද නියංසමයෙන් යුත් ග්‍රීෂම සෘතුද මෙහි ඇත්නා මේ ප්‍රදේශයෙහි ග්‍රීෂම සෘතුව උෂ්ණවත්වීම හා ශීර්ස සෘතුව සෞම්‍යවීම අවුරුද්ද මුලුල්ලේම පලාවණියෙන් යුත් වෘක්ෂලතා නිෂපාදනයට හේතු වෙති.

වෘක්ෂලතාදිය සහ සංඛ්‍යා:-

ගිම්හාන සෘතුවේ පවත්නා උණුසුම් ගතිය හා ශීර්ස සෘතුවේ පවත්නා වමිවත් හේතුවෙන් ගෙන මේ ප්‍රදේශයෙහි වෘක්ෂ ලතාදිය අවුරුද්ද මුලුල්ලේම සැපයේ වැඩෙති. සියලු කල්හි පලාවණිය පවත්නා වෘක්ෂ, පඳුරු හා වනය්ස වර්ග සුලබ වෙති. මෙහි වෘක්ෂලතාදිය කිසිකලක වඩා උසට නොවැඩෙත්. ඝනවූ හමකින් යුත් කුඩා පත්‍රයන්ගෙන් යුක්තවූ වෘක්ෂයන්ගෙන් මේ ප්‍රදේශ වැසී තිබෙත්. ලුනුඅල වැනි අලවර්ගද, පටුටු පත්‍රයෙන් යුත් පඳුරු වර්ගද, සුවද හමන කොළ වර්ගද මේ ප්‍රදේශවල

සෑම තැනම දක්නා ලැබෙත්. කඳු ආශ්‍රිත ප්‍රදේශවල ඕක්. හොලී, ඔලීව, රටමාරා, ලෝරල් යන වෘක්ෂ වග්ගී දක්නා ලැබෙත්. තිරිඟු ඔලීව, මුදුක, දෙසි, දෙඩම් යනාදිය මෙහි ඇති ප්‍රධාන වැවිලි වෙති. ගව, එළු, බැටළු ආදී සිව්පාවුන් හා කුකුළු, පාත්ත, කළුකුන් ආදී සත්වුද මෙහි ඇති කරණු ලැබෙත්. දකුණු අප්‍රිකාවේ ප්‍රදේශවල පමණක් පැස්බරු ඇතිකරනු ලැබේ.

**මනුෂ්‍යයෝ:-**

මේ ප්‍රදේශයෙහි වාසය කරන මනුෂ්‍යයෝ ගොවිකම්භානාය හා වෙළඳුම සවකිය ජීවනෝපාය කරගෙන වාසය කරති. සවභාවයෙන්ම ගොවිකම කෙරෙහි විශේෂ ලැදිකමක් හා පුහුණුවක් ඇතිකරගෙන වාසය කරන මෙහි වැස්සෝ සිත කාය දෙක නිතර පිතවමින් ජීවත් වෙති. මෙහි වැස්සන් විසින් කරනු ලබන තිරිඟු ගොවිතැන හා පලතුරු වැවිම බෙහෙවින් ඵලදායක වෙත්. තමන්ට උවමනා පමණ පලතුරු ආදිය ප්‍රයෝජනයට තබාගෙන අවශේෂ පලතුරු වග්ගී දේශ දේශාකාරයන්හි විකිණීම සඳහා යවනු ලැබෙත්. අමු ද්‍රව්‍ය දීඝි කාලයක් තබා ගැනීමේ ක්‍රම සම්බන්ධවද තෘණාදී විදුබ සම්බන්ධවද ශාස්ත්‍රීය පරීක්ෂණ පවත්වා එයින් ලත් විපුල අන්දුකිම්වලින් ප්‍රීතිමත්ව ධනසංචය කිරීමෙහි යෙදී සිටින විශේෂඥයන්ගේ සංඛ්‍යාව අලු නොවේ. මේ ප්‍රදේශවාසී සියලු මනුෂ්‍යයාටම සින් පිතවන උදුනකක් තිබේ. එම උදුනයෙහි නානා වග්ගී වල පුෂ්ප වෘක්ෂ හා එල වෘක්ෂ ශාස්ත්‍රානුකූල ලෙස රෝපණය කරවා ඉන් ප්‍රයෝජන ගනු ලැබෙත්. මධ්‍යධරණී සමුද්‍රය හාත් පස ප්‍රදේශයෙහි වාසයකරන ග්‍රීක්වරු හා රෝමන්වරු සවභාව ධර්මය ජයගන්නා සුළු ශාස්ත්‍රීය පරීක්ෂණ පවත්වා ඉන් ලත් ප්‍රතිඵල අනුව ලෝකේ සියලු තැන්හිම වාගේ විදුබනුකූල ගොවි කම්භානා විධි අනුව වැවිලි කිරීමට පුරුදුකොට ලෝ වැස්සන්ගේ ගෞරවයට භාජනව සිටිති. එබැවින් මෙම මධ්‍ය ධරණීය ප්‍රදේශ ලෝකයේ සවභාවික ප්‍රදේශ අතුරෙන් ඉතා වාසනාවක ප්‍රදේශ බැව් නිතීයව කිවහැක.

**V ස්වෑස්ඝ ප්‍රදේශ.**

**පිහිටීම හා නැඟිස:-**

උතුරු හා දකුණු අංශක 40° සිට 60° දක්වා පිහිද තිබෙන මේ ප්‍රදේශ යුරේශියාව, අමෙරිකාව හා අප්‍රිකාව යන මහා ච්ඡයන්ගේ මධ්‍ය භාගය ආශ්‍රය කරගෙන පිහිටා තිබෙත්. මේ



ප්‍රදේශයේ ආසියාවේදී හා යුරෝපයේදී ‘ස්ටැප්ස්’ යන නාමයෙන්ද උතුරු අමෙරිකාවේදී ‘ප්‍රේරි’ යන නමින් හා දකුණු අමෙරිකාවේදී ‘පැම්පාස්’ යන නාමයෙන්ද හඳුන්වනු ලැබේ. මෙහි සමහර කොටස් සරවු නෘණයන්ගෙන්ද ඇතැම් කොටස දුර්ලභ වැඩින නෘණයන් හා කුඩා ලඳු කැලෑවලින්ද ගැවසී තිබේ. ස්වභාවයෙන්ම මෙම ප්‍රදේශ එඹේරකමට යොග්‍ය වේ.

**වායුගුණය:-**

මේ ප්‍රදේශවල මහාවිපික වායු ගුණය පවතී. මෙහි ශීශිර සෘතුව කාකීයය. ග්‍රීෂ්ම සෘතුව උෂ්ණවත්ය. මේවා සමුද්‍රයෙන් ඇත්ව පිහිටා තිබෙන බැවින් වණිව ලබන්නේ සවලා වශයෙනි. ග්‍රීෂ්ම සෘතුවේදී පමණක් වණිව සවලා වශයෙන් ලැබේ. ශීත සෘතුවේදී මේ ප්‍රදේශ අධික ශීතලවූද, වණිවෙන් තොර වූද, කාකීය දේශ ගුණයෙන් යුක්තවූද ඒවා වෙති.

**වෘක්ෂලතාදීය හා සතුන්:-**

මේ ප්‍රදේශ ස්වභාවයෙන්ම නෘණ වර්ගයන්ගේ උත්පත්තියට යොග්‍යව සෑදී තිබේ. මෙහි පවත්නා දිග විශලි සෘතුවත් කෙටි වණි සෘතුවත් යන දෙක තණ පිට්ටනි සෑදීමේ මූලික හේතුවෙති. මනාසේ ජලාශ්‍රිතවූ ස්ථානවල වනගතව වැඩෙන නෘණයන් වෙනුවට නෘණ පවුලට අයත් තිරිඟු, බාර්ලි, ඕටිස්, ආදී ප්‍රයෝජනවත් නෘණයෝ ව්‍යාගත හැකිවෙත්. උතුරු අමෙරිකාවේ ‘ප්‍රේරි’ යන නමින් හඳුන්වන මෙම ප්‍රදේශ තිරිඟු ආදී නෘණ පවුලට අයත් පැලෑටි වැඩිම ගැන විශේෂයෙන් ප්‍රසිදියක් උසුලති. රුසියාවේ ස්ටැප්ස් නැතිතලාවන්හි ප්‍රධාන වශයෙන් තිරිඟුද සුළුවශයෙන් බාර්ලි, ඉරිඟු හා ඕටිස්ද වෙනු ලැබේ. සයිබීරියාවේ පිහිටි ස්ටැප්ස් නැතිතලාවේ ඉතා උෂ්ණ වත් අත්තිදිග සීමාවේ පිහිටි නිම්න භූමිවල කපු, ඒ, හා එල වර්ගද වෙනු ලැබේ. සාමාන්‍යයෙන් සලකා බලන කල මුළු ස්ටැප්ස් ප්‍රදේශ තණ පිට්ටනිවලින් වැසී තිබෙන බැව් පෙනේ. මේ ප්‍රදේශ වාසිහු ස්වභාවයෙන්ම එඹේරකම ස්වකීය ජීවනෝපාය කරගෙන වාසය කරන්නන් බැවින් එළ, බැටළු, ගව, අශ්ව, ඔටු, යන සතුන් ඇති කරති.

**මනුෂ්‍යයෝ:-**

මෙම ප්‍රදේශවල වාසය කරන මනුෂ්‍යයෝ එකීර කමින් ජීවත් වෙති. මේ මනුෂ්‍යයෝ ප්‍රීතිමත් ජීවිතයක් ගත කරති. සවකීය ජීවනෝපායට උවමනා සියලු දේම එළු, බැටළු, ගව, ආදී සතුන්ගෙන් ලබාගෙන සචිර වාසස්ථානයක් තැනිව කාලයෙන් කාලයට ඔබමොබ සංචාරය කරමින් ජීවත්වීම මොවුන්ගේ ස්වාභාවික සිරිතකි. යුරෝපයේ ස්ටැප්ස් ප්‍රදේශවල වාසය කරන මනුෂ්‍යයාට “කොසැක්ස්” යන නාමය භාවිත කරනු ලැබේ. ඔවුන් ඉතා දක්ෂ අභ්‍යන්තරයකින් වූයෙන් මේ නම භාවිතා කරනු ලැබේ. මෙම “කොසැක්ස්” වරු පුළු කාලයේ සවකීය කුඩාරම් පවා සත සමින් සදාගත්තෝය. මොවුහු සම් සහ ලොම් වලින් සෑදුල හා ඇතිරිලි ආදිය සාදති. ආසියාවේ වාසය කරන ස්ටැප්ස් වැසියා මොන්ගෝලියන්වරු සහ කිර්ගිස්වරු කියා කොටස් දෙකකට බෙදනු ලැබේ. මෙයින් මොන්ගෝලී මනුෂ්‍යයෝ තියන්ෂන් කඳුවලින් නැගෙනහිර දිගද කිර්ගිස් නම් මනුෂ්‍යයෝ ස්ටැප්ස් ප්‍රදේශයන්හි බටහිර දිගද වසත්. මේ මනුෂ්‍යයෝ සමුද්‍රයෙන් ඇත්වීමෙන්ද, කාන්තාර කඳුවැටි ආදියෙන් ආවරණයවූ හෙයින් ශීඝ්‍ර ජන සමාජයෙන් තොරව විසීමෙන්ද තෘණ හැර අන්‍ය වාස්‍යලතාදිය වවාගැනීමට නොහැකි වීමෙන්ද යන කරුණු හේතුකොටගෙන දියුණු වෙන් හිතවූවෝ වෙති. මේ මනුෂ්‍යයන්ගේ ජීවත්වීමට වුවමනා මස්, කිරි, ඇඳුම්, පලස්, කුඩාරම් ආදී සියලුම උපහොඟ පරිහොඟ වස්තු එළු, බැටළු, ගව යන සතුන් විසින් සමප, දනය කරනු ලැබෙත්. මෙමස්වාභාවික ප්‍රදේශවල වාසය කරන මනුෂ්‍යයාගේ ප්‍රධාන වස්තුව නම් තමන්ට අයත් සත සමූහයා වේ. ඔවුන්ගේ ධනවත් භාවය නිශ්චය කිරීම ඔවුන්ට අයත් සතුන් අනුව කරනු ලැබේ.

**VI සසිබිරියන් වගීයේ වනාන්තර ප්‍රදේශ.**

**පිහිටීම හා නාමය:-**

මෙම ප්‍රදේශ උතුරු අංශක 60° සිට 70° දක්වා විහිද තිබෙත්. විශාල කොටස සසිබිරියාව මැදින් විහිද තිබෙන බැවින් මීට සසිබිරියන් වගීයේ වනාන්තර ප්‍රදේශයයි නම් කරන ලදී. යුරේසියාව හා උතුරු අමෙරිකාව යන මහාද්වීප හරහා මේ ප්‍රදේශ විහිද පවති. කේතුරූපාකාර වාක්‍යයන්ගෙන් ගැවසිගත් මේ ප්‍රදේශ දූව සැපයීමට අතිශයෝපකාරී වෙත්. ශිෂිර සෘතුව

බලවත්වීමද, කෙටි ග්‍රිෂම සෘතුවක් ඇතිවීම හා අලප්ඵ වැසිපල ලැබීමද නිසා මේ ප්‍රදේශ හර රහිත ඉදිකටු වැනි පත්‍රවලින් යුත් කේතු ආකාර වෘක්ෂයන්ගේ උත්පතනයට හේතුවූහ.

**වායු ගුණය:-**

මෙහි පවත්නා වායු ගුණය මහච්ඡ සමබක වායු ගුණය වේ. ශීඝ්‍ර සෘතුව ඉතා කනීගවීම හා ග්‍රිෂම සෘතුව උෂ්ණවත් වීමද, මෙහි පවත්නා වායුගුණයේ තත්වය වේ. මෙහි ග්‍රිෂම සෘතුවේ දවස් දිස් වෙති එසේම තද උෂ්ණ ගුණයෙන්ද යුක්ත වෙත්. ග්‍රිෂම සෘතුවේ පමණක් වෂිච ලැබේ. ග්‍රිෂම සෘතුවේ ලැබෙන උෂ්ණය හා වෂිච නිසා මේ ප්‍රදේශ වනාංකරවී තිබෙත්. තවද මෙහි පවත්නා සෘතුවෙහිද වෙනසක් නැතිව නියම කාලයට ඇති වේ. මේ ප්‍රදේශ සමශීතොෂ්ණ කලාපයේ උෂ්ණ කොටසේ හා සමශීතොෂ්ණ කලාපයේ ශීත කොටසේද පිහිටා තිබෙති. අවුරුද් දේ එක් කාලයකදී මෙහි ජලය මිදී පවතී. ඒ කාලයේදී මෙහි පවත්නා උෂ්ණතිය දිය මිදෙන තුනින් 20° දක්වාත් පහළ බසී, ග්‍රිෂම සෘතුව පවතින කාලයට මේ ප්‍රදේශවල උෂ්ණතිය අංශක 60° ක් පමණ වේ.

**වෘක්ෂලතාදිය හා ශබ්දය:-**

මෙම ප්‍රදේශවල කේතුරූපාකාරයෙන් යුත් වෘක්ෂ වැඩෙත්. කවාකාර පත්ලකින් යුක්තව කුමයෙන් සිහින් වෙමින් උල්වූ මුදුනක් ඇතිවන සේ ඉහළට වැඩෙන්නාවූ සෘජු කඳන් වලින් යුක්තවූද, ඉදිකටු වැනි තුඩු ඇති සිහින් පත්‍ර ඇත්තාවූද පසින්. බර්ච්, පර්, ෆනාදි වෘක්ෂවහී මෙහි වැඩෙත්. මේ සවාහාවික වෘක්ෂ හැර මෙහි වනය හෙලිකර රසී, ඕවිස්, බීච් ආදී ප්‍රයෝජන වත් වැවිලි වචනු ලැබෙත්, මෙකී වැවිලි වහී යුරෝපය අමෙරි කාව යන මහච්ඡ දෙකේ පිහිටි මෙම ප්‍රදේශවල උෂ්ණ කොටසේ බහුලව ඇත්තාහ. අවශෙෂ කොටස් දූව පිණිස භාවිතා කරන වෘක්ෂයන්ගෙන් ගහනවෙත්. බලවත් ශීඝ්‍ර සෘතු පවත්නා මෙම වනාංකර ප්‍රදේශයෙහි සවභාවයෙන් ඇතිවී තිබෙන සත්‍වයන් හැර මනුෂ්‍යයන් විසින් ඇතිකරනු ලබන සත්‍වයෝ නොමැත්තාහ. මෘදු ලෝමයෙන් ගැවසී ගත් සමක් ඇති සේබල්, මින්ක්බීවර්, එර්මිනන් ආදී සත්තු මෙහි වාසය කරති. මේ සතුන්ගෙන් ලැබෙන ලෝම අගනා වෙළඳ ද්‍රව්‍යයකි.

**මනුෂ්‍යයෝ:-**

ආසියාවේ මෙම වනාන්තර ප්‍රදේශවල වාසයකරන මනුෂ්‍යයෝ අතික් මහාවිපවල මේ ප්‍රදේශවල වාසයකරන මනුෂ්‍යයන්ට වඩා දියුණුවෙන් නිතර අය වෙති. ඔවුහු දඩයම් කිරීම හා මසුන් මැරීම සවකිය ජීවනෝපාය කරගෙන දුකසේ කල්ගවති. ලී කමාන්තය කිරීමට ඔවුන්ට අවහිරකම් තුනක් බලපවත්වති. එනම්:- මාගී අඩුවීම, දෙපාභිවයෙන් තිසරු ප්‍රදේශ යාව තිබීම සහ අසල දියුණු වූ රටවල් තිබීමත් වෙති.

යුරෝපයේ මෙම වනාන්තර ප්‍රදේශවල වාසයකරණ මනුෂ්‍යයෝ වැඩි වශයෙන් ලී කැපීම හා සවලප වශයෙන් ගොවිතැන් කිරීමද කරති. ස්විඩන් හා පින්ලන්තය යන ප්‍රදේශ දෙක දැව කමාන්තයෙන් වඩා දියුණු වූහ. අසල දියුණු රටවල් තිබීම හා ගමන් පහසුව ඔවුන් යථොක්ක දැවකමාන්තයෙහි යෙදීමට පොළඹ වන් යුරෝපා රුසියාවේ මේ ප්‍රදේශ ආශ්‍රිත වැසියෝ බිට්, අර්නා සල් හා ඔට්ස් ගොවිතැන කිරීමෙන් කාලය ගතකරති.

උතුර අමෙරිකාවේ කනද, රුජයේ පිහිටි මෙම වනප්‍රදේශයෙහි වැසියෝ දඩයම් කිරීමෙහිද, සතුන්ට උගුල් ඇටවීමෙහිද, දැවකැපීමෙහිද, ලෝම එකතුකිරීමෙහිද යෙදී සිටිති. මෙම ප්‍රදේශය සන්නලෝරන්ස් ගංගාවෙන් සීමාවන හෙයින් පහසුවෙන් සපයනු ලබන ආපොබලය හේතුකොට ගෙන ක්‍රියාවේ යොදන දැව ඉරන මෝල් සහ ලීකුඩු පාප්ප සාදන මෝල් කිපයකින් යුක්තවීම නිසා විශාල කමාන්ත ප්‍රදේශයක් බවට පැමිණ තිබේ. ගමන් පහසුවද සපයන ද්‍රව්‍ය ඉක්මනින් විකොට ගැනීමට හැකිවීමද නිසා මේ ප්‍රදේශ වැස්සෝ උනසාගවහලෙස කටයුතුවලයෙදී බත රැස් කරති.

**VII මන්ඩ්‍රා ප්‍රදේශ.**

**පිහිටීම හා නමය:-**

උතුරු අංශක 70° න් ඉහල සහ දකුණු අංශක 70° න් පහල පිහිටියාවූ මේ ප්‍රදේශ ආසියාව, යුරෝපය උතුරු අමෙරිකාව යන මහාවිප ආශ්‍රය කරගෙන පිහිටා තිබෙත්. පෘථිවිය අංශක 23½ ක් ඇලව සුයඹාවට ගමන් කිරීම මේ ප්‍රදේශයන්ගේ නිෂ්පතතියට හේතුවිය. මේ ප්‍රදේශ ප්‍රධාන කොටස් දෙකකට බෙදෙත්. එනම්:- සදකාලික හිමෙන් වැසී තිබෙන ප්‍රදේශ හා එක සෘතුවකදී හිම දියවී පෙද ආදිය මැවෙන ප්‍රදේශද වෙති. උතුරු සාගරයේ හා දැක්කි සාගරයේ සීමාව වන්නාවූ බිම්පටි වසා විහිදෙන

පාලු ප්‍රදේශයන්හි මෙම තැනිතලා දඩයම් කිරීම හෝ පිනිමුවන් රැකබලා ගැනීමද, මස්මැරීමද කරන සිරිත පදිංචියක් තැනීමනුෂ්‍ය වර්ගයන්ගේ උත්සාහයන්ගේ උත්සාහයන්ගේ භූමිවෙන්.

**ව්‍යාජ ගුණය:-**

මෙම ප්‍රදේශයේ වැඩකවලින් අතරින් භිත බණ්ඩයට අයත් ප්‍රදේශ බැවින් අධික භිතලෙන් යුක්තවෙයි. මෙහි ග්‍රීෂ්ම සෘතුවෙහි පවා උණුසුම් නොදැනෙන්නේය. භිත සෘතුව අධිකතර භිතලෙන් යුක්තවේ.

**ව්‍යාජ ලතාදිය හා සංකල්ප:-**

මේ ප්‍රදේශවල පෙදවර්ග පමණක් වැඩෙයි. ඒ පෙදවර්ග ඉතා මිටි ඒවා වෙති නවද මෙහි මනසායන්ගේ ප්‍රධාන ආහාරයක් වන “ඩයටම්” උයන්තම් මුහුදු පැලෑටියද බහුලලෙස වැඩේ.

මේ ප්‍රදේශවල ගුණක වර්ගයේ සතුන් හා පිනිමුවෝද වාසය කරති. මේ සතුන්ගෙන් බල්ලා සහ පිනිමුවා ගෘහවාසී සත්ව වෙති. මිදුනදිය කෙත් ජනමභූමිකොට වාසයකරන සිල්ලාම් මනසායා දඩයම් කිරීමෙහි නිතර පරික්ෂාකාරීව සිටින වූව වලසා මේ ප්‍රදේශවල බහුල වශයෙන් දක්නා ලැබේ. නොයෙක් වර්ගවල පක්ෂීන්ද මසුන් දඩයම් කරමින් මිදුන ජලතලා මතුපිට ජීවත් වෙති පිනිමුවා හැර මෙහි වාසයකරන සියලු ප්‍රාණීන්හි සම්ප්‍රදාය යන්ම ආහාරකොට ජීවත්වෙති.

**මනුෂ්‍යයෝ:-**

අසාරවූ ශිතාධික ප්‍රදේශයක්වූ මෙහි වාසයකරන මනුෂ්‍යයෝ සිරි වාසස්ථාන නොමැතිව ඔබමොබ සංකල්පය කරමින් කාලය ගතකරති. මේ මනුෂ්‍යයෝ තමන්ගේ ප්‍රධාන ආහාරය මනසා මාංස හා පිනිමුවන්ගේ මස් බැවින් ගොවිකම්පානය සමබක සිනිවිලි මාත්‍රයක් පමණක් නොකරති. ආසියාවේ ටන්ඩ්‍රා ප්‍රදේශ වල වාසයකරන මනුෂ්‍යයෝ සැමෝයාඩ්ස්, මිස්ටියක්, ඉන්දියන් ඇස්කිමෝ යන වර්ග සතරකට ඇතුළත් වෙති. මේ වර්ග සතරේම ක්‍රියාකාරීත්වයන් හා ගුණධර්ම එක සමාන වෙති. මේ මනුෂ්‍යයෝ පිනිමුවා ගෘහවාසී සතෙකු මෙන් ඇති කරති මසුන් මැරීම හා දඩයම් කිරීම මොවුන්ගේ ප්‍රධාන රක්ෂාවෙයි. යුරෝපයේ ටන්ඩ්‍රා ප්‍රදේශවල වාසයකරන මනුෂ්‍යයෝ ලැප්වරු සහ පින්වරු යන වර්ග දෙකට ඇතුළත් වෙති. මේ මනුෂ්‍යයෝද ප්‍රථම සඳහන්කල අය මෙන්ම සියලු ගති ගුණවලින් සමාන වෙති. ලැප් මනුෂ්‍යයෝ තමන්ගේ පිනිමුව රංචු පෙද ආදිය තිබෙන ස්ථාන කරා ගෙන

යමින් ඒ සතුන්ගේ මස් හා කිරි ආදියද ආහාර වශයෙන් ගනිත්. මේ මනුෂ්‍යයෝ දඩයම් කිරීම සඳහා තුවක්කුද පාවිච්චි කරති. එම තුවක්කු දකුණු ප්‍රදේශවල වාසයකරන දියුණු මනුෂ්‍යයාගෙන් ලබාගත් ඒවා වෙති.

අමෙරිකාවේ උතුරේ වාසය කරන මනුෂ්‍යයෝ මොන්ගෝලීය වර්ගයට අයත් වෙති මේ මනුෂ්‍යයෝ ගෘහවාසී සතියන් මෙන් බල්ලන් ඇති කරති මේ ටන්ඩ්‍රා ප්‍රදේශවාසීහු ඔරු පාරු සෑදී මෙහිද මුහුදු යාත්‍රාවෙහිද අති දක්‍ෂයෝ වෙති. ඔවුහු කයා (Kayak) නමැති ඔරු වර්ගයක් හා “ස්ලැජස්” නමැති ඔරු වර්ගයක්ද සාදති. මිදුන දිය උඩ ගමන් කිරීම සඳහා සාදනු ලබන අඟල් 18, ක් දික්වූද අඟල් 9 ක් පළල්වූ ද පාවහන් වර්ගය විශමය ජනක උපකරණයක් වේ. මේ වහන් යුගලක් ලාගන් මෙහි වැස්සෝ පැයට හැතැප්ම 15 ක් පමණ දුර පහසුවෙන් ගමන් කරති එම ගමන් කිරීමේදී පිය මාරු නොකොට ශීඝ්‍රලෙස ඉදිරියට ලිස්සාගත යති. මේ මනුෂ්‍යයන්ගේ ඇඳුම් පිනිමුව හම්වලින් සාදනු ලැබෙත්. පදම් නොකළ පිනිමුව හම්වලින් සාදනු ලබන මෙම ඇඳුම් ශීත සෘතුවේදී ලොම් සහිත පැත්ත ශරීරයට සායී වනසේද, ග්‍රීෂම සෘතුවේදී ලොම් රහිත පැත්ත ශරීරයට සායී වනසේද, අදිති. ශීත සෘතුවේදී හිමකාට වලින් සාදනත් ගෘහයකද ග්‍රීෂම සෘතුවේදී පිනිමුව හම්වලින් සාදනත් කුඩාරමකද වාසය කරති. මෙහි මනුෂ්‍යයෝ බාල වයසේදීම විවාහ ජීවිතයට ඇතුලත් වෙති. සියලුදෙනාම එක විධියට ජීවත්වීමද, ගමනා ගමනයට ඇති අපහසුකමද, සමූහ වශයෙන් වාසය නොකිරීමද යන කුරුණු නිසා මෙහි වැස්සෝ කොල්ලකාරයන් නොවෙති. ඔවුහු අකිකාරයෙන් යුත් ශීත සෘතුවේදී ප්‍රයෝජනය ගැනීම සඳහා ග්‍රීෂම සෘතුවේදී මස් වර්ග හා තෙල් වර්ගද, ඇටකටු ආදියද රැසක් සමපාදනය කොට සුරැකි ලෙස තබති. ශීත සෘතුව පැමිණි කල්හි හිම කැටවලින් සාදනු ලැබූ ගුහාවක් වැනි ගෘහය තුළට වී සතී තෙල් පානය කරමින් ගෙමැද තිබෙන ගිනි උදුන ආසනයෙහි පැතිර කාලය ගත කරති.

ලොකයේ උතුරේ ඉහත සඳහන් ගතිගුණ වලින් යුත් මනුෂ්‍ය වර්ගයක් වාසය කරන නමුත් දක්ෂිණ මහා විපයේ මෙම සවාහාචික ප්‍රදේශවලට අයත් විශාල කොටසක් තවම සොයාගෙන නොමැති හෙයින් ඒ සම්බන්ධ විස්තර ඉදිරිපත් කළ නොහැකිව තිබෙත්. සවාහාචික හෙතෙමන්ට අනුව එහිද මෙවැනි ප්‍රදේශ ඇත්නම් ඒවාද පුෂ්පාභ්‍ය උතුරු ප්‍රදේශ මෙන් සියලු ගුණාංග වලින් සමන්විත වන්නාහ.

ගල්වෙහෙර ආණ්ඩුවේ පිරිමි පාඨශාලාවේ ප්‍රධානාචාර්ය  
ඇන්. පී. ද. සිල්වා මහතා විසින්  
සම්පාදනය කරන ලදී.

## හකාර විනිශ්චය.

හකාරය පිළිබඳ සවහාසීය ව්‍යාකරණ විධිය මඳක් තීක්ෂණ  
භාවයෙන් යුක්තය. මෙකලා අපට ඇති පුරුතන එකම සිංහල  
ව්‍යාකරණය වූ සිදන් සභරායෙහි ආ හකාර නිස හකාරය  
පිළිබඳ නියම සිඛානනයෙහි සවකීය ආචාර්යී සම්ප්‍රදායයකුත්  
ඇති තම හකාරය පිළිබඳ විවේචනයක් කරන්නකුට සිඛානන  
සම්ප්‍රදායගත හකාර විනිශ්චයම තනනිණියෙහිලා අප්‍රාමාණික  
කොවේ. එබැවින් අපි මෙහි අසම්ප්‍රදායාචාර්යී සම්ප්‍රදායයද ගුරු  
කොට, සිඛානන සංග්‍රහ මනානුසාරීවම හකාරය පිළිබඳ  
සංක්ෂිප්ත විවේචනයක් කරමු.

### ත්‍රිවිධ හකාරය.

ආදේශ විධි හකාරය, ආගම විධි හකාරය, ප්‍රකෘති  
සම්බන්ධ හකාරය යනි සවහාසීමය වාග්ව්‍යවහාරයෙහි පැහැණ  
හකාරය හෙද ත්‍රයකින් යුක්ත වේ.

1. ආදේශ විධි හකාරය:- වචනයක පිහිටි සකාරයට  
ආදේශ වූ හකාරය ආදේශ විධි හකාරයයි නිෂ්පන්න, තත්සම,  
තද්‍රව යනි ත්‍රිවිධ වූ ම බොහෝ වචනයන්හි පිහිටි සකාරයට  
හකාරය ආදේශ කොට, එම වචන ව්‍යවහාර කරනු ලැබෙත්.  
උදාහරණ:- සටහන්=හටහන්, පසන්=පහන්, සිස්තා=හිස්තා,  
සිස්=හිස්, සිතු=හිතු මේ ආදී වචනයන්හි වූ සකාරයට හකාරය  
ආදේශ වේ. හකාරය ආදේශ කොට, ව්‍යවහාරයෙහි පවත්නා  
වචනයක් එසේ 'නොකොට, ප්‍රථමයෙන් සිටි සකාරයෙන් යුක්ත  
වූ ම ව්‍යවහාර කළද නිරවද්‍ය වේ. සටහන් හටහන් යන වචන  
දෙකින් කවරක් වුවත් ව්‍යවහාරයෙහි උප යුක්ත වේ. මෙබඳු  
සෙසු නැනුත් එසේ මැයි.

I **ත්‍රිවිධ සංකාරය:-** සංකාරය ද භවභාෂායෙහි තුන් පරිදි දකින්නේ යෙදේ. නතසම සංකාරය, නදහව සංකාරය, ආදේශ සංකාරය යන මොවුන්ගේ වශයෙනි. ආදේශ සංකාරය දැනගනු කැමැත්තක් විසින් සංකාරයාගේ මෙම හෙදත්‍රය පලමු කොටැ අවබෝධ කට යුතුයි. එහි නදහව වූ හෝ නතසමවූ රූ වචන යෙකැ පැවැති සංකාරය මාතෘ ශබ්දසභ් සචරයෙන් යුක්ත වේ නම් ඒ **නතසම සංකාරය** යි. උදාහරණ:-

සංසකාරන	මාගධ	සිංහල
සච්ච	සඛඛ	සච්ච
ප්‍රසන්න	පසන්න	පසන්
රස	රස	රස

නදහව වචනයෙහිවූ සංකාරය මාතෘ වචනයෙහි සංකාරසභ් සචරයට අසමාන සචරයකින් යුක්ත නම් හේ **නදහව සංකාරය** යි. උදාහරණ:-

සංසකාරන	මාගධ	සිංහල
ශබ්ඛන	සඛඛන	සැක
ශාසන	සාසන	සසුන්
වමි, වමී	වසා	වැසි

මාතෘ ශබ්දයෙහි ව, ඡ, ක්‍කි, ද යනාදි අක්‍ෂරයන්ට ආදේශවූ සංකාරය ආදේශ **සංකාරය** යි. උදාහරණ:-

සංසකාරන	මාගධ	සිංහල
වමපක	වමපක	සපු
ඡනන	ඡනන	සින්, සුන්
ඡෙක	ඡෙක	සේ
නිර්කාර	නිර්කාර	සැලී (ප්‍රලමුභස)
කදලී	කදලී	කෙසෙල්

හකාරය ආදේශ වනුයේ මෙසේ ත්‍රිවිධවූ සංකාරයටයි. යට දැක්වූ හෙදත්‍රයට අයත් වචනයන්හි සංකාරයට හකාරය ආදේශවූ කල්හි මෙසේයි.

**නතසම සංකාර හකාරය.**

- සච්ච = හච්ච
- රස = රහ, රහා
- පසන් = පහන්
- කෙසෙල් = කෙහෙල්



**නදහව සකාර හකාරය.**

සසුන් = හසුන්  
සැකි = හැකි  
වැසි = වැහි

**ආදේශ සකාර හකාරය.**

සපු = හපු. සේ = හේ. සැලි = හැලි  
සින් = හින් සපා = හපා.

හකාර දෙශවන අන්‍ය සකාරයෙක් මේ විනා නො මැක්කේය.

**II හකාරාදේශයෙන් පසු ලැබෙන කාණ්ඩ.**

ඇතැම් වචනයන්හි සකාරයට හකාරදෙශවූ පසු උච්චාරණ සෞකයය සදහා කාණ්ඩාකාරයෝ ද වෙත්. (මුසල)\*මුසල් යනු හකාරාදේශ කළ කල්හි මුහල් යනු වේ හකාරසඵ අකාරයට ඔකාරදේශ හා තනනීමින්තෙත් මකාරසඵ උකාරයට පිලිපෙරුලි ඔකාරයක් ම විමෙන් මොහොල් යි සිදුවේ. (විසුරුණ) විසද, යන තන්හි හකාරදේශයෙන් විහද යි සිටි කලා වකාරසඵ ඉකාර නිමින්තෙත් තදසනවූ හකාරසඵ අකාරයටද ඉකාර පිලිපෙරුලියෙන් විහද යි වේ.

(විසුරුණ) විසට යනුද හකාරාදේශවූ විහට යි වූ පසු වකාරසඵ ඉකාරයට උකාර පිලිපෙරුලි වූ තනනීමින්තෙත් තදසන හකාරසඵ අකාරයට එම උකාරයම විමෙන් වුහට යි සිදුවේ. රස යන්නෙහි හකාරදේශයෙන් පසු අකාරවයටම පිලිපෙරුලි ඇකාරයක් විමෙන් රහ යි සිදුවේ. (ආසාලහ) ඇසල=ඇහල (අසුරු) ඇසු=ඇහු යනුත් මෙසේ මැයි.

**III සකාරයට හකාරාදේශ අනම්මන ස්ථාන.**

සකාරයට හකාරදේශවන නමුත් හේ නිත්‍ය විධියෙක් නොවේ. යම් වචනයෙක්හිවූ සකාරයට හකාරදේශ කළ කල්හි මුල් වචනයෙහි අණියට විරුඬවූ අණියෙක් ප්‍රකාශ වේ නම් එබඳු වචනයන්හි සකාරයට හකාරදේශ කිරීම අනිමන නොවේ. සදහා (සකාය) හදහා, සිදත්=හිදත්, සුරහු (සුර) හුරහු කියාද පසක් (පව්වකඩ) පහක්, සපු (ඡපද) හපු, වසත් (වසනන) වහත්, සජන (සජන) හදන, සිදු (ලී) හිරි, ඔසු (ඔසඬ) ඔහු

ඉහුරු (ඓතිහාසි) ඉහුරු සි සකාරයට හකාරාදෙශ කලහොත් මුල් වචනයේ අතීයට ඉදුරුම විරුඬවූ අතීයෙන් ප්‍රකාශ වේ. එබඳු තැන සකාරයට හකාරාදෙශය අතිමත නොවේ. මෙසේ විරුඬාතී ප්‍රකාශකයෙන් සකාරයට හකාරාදෙශ නොකට යුතු බොහෝ තැන් භාෂායෙහි විද්‍යමාන යහ.

IV සකාර සුඤ්ඤ සමානාතී ඇති ඇතැම් වචනද භාෂායෙහි ඇත්නාහ. සපා යනු සිපාසිද ව්‍යවහාර කරනු ලැබේ අතීය එකෙක් මැයි. එහි සපායන්තෙහිම සකාරයට හකාරාදෙශ වනු මිසැසිපා යන්තෙහි සකාරයට නොවේ. විරුඬාතී ප්‍රකාශක බැවිනි. ආදෙශ හකාරය වනාහි අති සුක්‍ෂමය. ආවායතී සමුප්‍රදයයක් නැති කල්හි මෙහි අවගාහණය දුෂකර වන්නේ මැයි.

V ආදෙශ හකාරයාගේ ව්‍යවස්ථිත විභාෂාව.

ආදෙශ හකාරය විභාෂා විධියෙකි. විභාෂා නොමෝද විභාෂාය ව්‍යවස්ථිත විභාෂා යයි විවිධ වන්නීය. විකලාස විභාෂා නම් නිශචිත විකලාස ව්‍යවස්ථිත විභාෂා යි. යම් විධානයක්කුගේ වීමත් නොවීමත් දෙකෙක් ඇතිවේ නම්, හෝ විභාෂා නම්. ඇතැම් තැනෙක්හි නිත්‍යයෙන් වීමත් ඇතැම් තැනෙක්හි අනිත්‍යයෙන් වීමත් කිසි තැනෙක්හි අසන් විධියත් හෙවත් කිසිසේත් ම නොවීමත් යන විධි ත්‍රයයාගේම හෝ දෙකක්කුගේ හෝ වීම ව්‍යවස්ථිත විභාෂානමු.

මෙම විභාෂාවය අතුරෙන් ආදෙශවිධි හකාරය ව්‍යවස්ථිත විභාෂා විධියෙහි අන්තර්ගත වේ. සච්, හච් යනාදී ඇතැම් රූප යන්හි සකාරයට හකාරය ආදෙශවීම හා නොවීමත් සදහා යනාදී ඇතැම් තන්හි කිසිසේත්ම නොවීමත් දක්නා ලැබෙන හෙයිනි.

VI ආදෙශ සකාරය.

ආදෙශ හකාරයක් මුත් ආදෙශ සකාරයක් ශිෂ්ට ව්‍යවහාර යෙහි ඇති බැව් බොහෝ පඬිවරුන් විසින් නොසලකන ලදී. සිදත් සහරුයෙහිද ඒ සදහා කිසිවක් සදහන් නො කරන ලදී. ආදෙශ සකාරය යනු හකරට අදෙස් සකරයි, සකාරයට හකාරය ආදෙශ වන්නාක් මෙන්ම හකාරයටද ඇතැම්විට සකාරාදෙශ වේ.

<b>උද්‍යෝගය:-</b>	<b>සංස්කෘත</b>	<b>මාගධ</b>	<b>සිංහල</b>
	තිබ්‍රු	තිබ්‍රු	හුඟු, සුඟු (පෙරුමිකායම්
	කටුකරෙහිණී	කටුකරෙහිණී	කටුකරෝහන,
			කටුකරෝසන
	හරිතාල	හරිතාල	හිරියල්, සිරියල්

තිබ්‍රු ශබ්දයෙන් තදභව වනුයේ තිඟු, හුඟු යනුයි. පසුව හකාරයට සකාරදෙය කිරීමෙන් සුඟු කියා වේ. කටුකරෙහිණී, හරිතාලයක වචනයන්හි වූ හකාරයට සකාරදෙය වූ කටුකරෝසන යනුද සිරියල් යනුද වේ.

**සකාරයට හකාරදෙය කළ කල්හිමෙන් හකාරසාහච සකාරදෙය කළකල්හිද උච්චාරණ භෞතසෛම සදහා කාණ්ඩානන්තරයෝද වෙන් හකාරයට සකාරදෙය කළ කල්හි සිඟුයි සිව්යි. නැවත සකාරසථ ඉකාරයාහට පර නිමිත්තෙන් උකාරදෙය කළ කල්හි සුඟුයනුවේ. හකාරයට සකාරදෙය වූ කටුකරෝසනී සිව් කලා ඉකාරයට පිළිපෙරුළි අකාරදෙය වූ කටුකරෝසන යි වේ**

**ආදෙය සකාරයාගේ ව්‍යවස්ථිත විභාෂාව.**

ආදෙය හකාරයෙහි මෙන් ආදෙය සකාරයෙහිද ව්‍යවස්ථිත විභාෂාව ඇත්තීවේ. සුඟු, කටුකරෝසන යනු හකාරයට සකාර දෙයක නිත්‍යයෙන් කිරීමෙනි. මහත්මෝ, මහතා යනාදී වචන යන්හි හකාරයට සකාරදෙය කිරීමෙන් මසත්මෝ, මසතා යි කිසිවිටෙකත් නොවේ. බොහෝ යනු එසේම බොසෝයයි ද මහවත් (උලුක) මසවත්, වරහ (වරුහ) වරස, රහ (යොහා) රස යි ද නොවේ. සිදත් සහරුයෙහි මෙය නොදක්වන ලද්දේ භූයො වෘත්තියෙනැයි සැලකිය හැක්කේය.

**2. ආගම විධි හකාරය.**

ආගම විධියෙන් පැමිණි හකාරය ආගම විධි හකාරයයි. මාතෘ භාෂායෙන් බිඳී ආ ශබ්දයකට එහි (මාතෘ වචනයෙහි) නොතිබූ හකාරයක් අමුතුවෙන් පැමිණේ. මිට ඇති හේතුවු දෙදෙනෙකි. එකෙක් ධනිතාක්‍ෂරයට එහි සිව්ලාක්‍ෂරයක් ආදෙය වීමයි. අනෙක වචනයක මූලිකවිධි දීඝී සචර ය යි.

I විවිධ ආගම හකාරය.

සවර සහිත හකාරගමය, සවර රහිත හකාරගමයයි ආගම හකාරය දෙවද්දරුම් වේ. සවර සහිත ආගම හකාරය මධ්‍යයෙහිය, පදනනයෙහි ය සි යලින් දෙවද්දරුම් වේ.

II පද මධ්‍යයෙහි ප්‍රථම හෙතුක සවර සහිත ආගම හකාරය.

සංස්කෘත	මාගධ	සිංහල	අඵ
සූත	සාන	ගන්, ගහන්	නාහාය
අශ්‍රැධාර	අසුධාර	අස්දර - ඇස්දහර	කඳුලු
සඛම්	සඛමම	සදම්-සදහම්	බණ
මධ්‍යසන	මජ්ඣනන	මැදන් - මැදහන්	මැදහන්

III පදනනයෙහි ප්‍රථම හෙතුක සවර සහිත ආගම හකාරය.

සංස්කෘත	මාගධ	සිංහල	අඵ
ශ්‍රැඩා	සඛා	සැද-සැදහැ	ඇදහීම
සෘඪි	ඉඪි	ඉද්-ඉදහු	සෘඪිය

IV සවර රහිත ආගම හකාරය.

සිඛාඪි	සිඛ්‍ය	සිද්දන්	සිද්දහන්	ගෞතම බුද්දහු
--------	--------	---------	----------	--------------

V පද මධ්‍යයෙහි විනිස හෙතුක සවර සහිත ආගම හකාරය.

සංස්කෘත	මාගධ	සිංහල
කායබන්ධන	කායබන්ධන	කාබාන් - කහබාන්
නිර්දස	නිර්දස	නිර්දස් - නිර්දහස් *
සලාකහන්ත	සලාකහන්ත	ලාබන් - ලහබන්
සාවර	ථාවර	තාවුරු - තහවුරු
මාලක	මාලක	මාල් - මහල්

මෙබඳු තැන සසවර හකාරයක් ආගමවූ කලා පූජිතයන් සිටි දිකී සවරය හුසවතියට පැමිණේ. හකාරාගමය පිලිබඳ මෙම විනිස හෙතුව ඇතැම් දිකී සවරයක් සිංහල හුසවතා බිදීම ය සි සලකන් නිර්දස, නිර්දස, නිර්දස්, නිර්දහස්, මාලක, මල් මහල් යනාදී වශයෙනි.

\* මෙය සමස්තයෙහි මිසැ ව්‍යසනයෙහි නොවේ.

මාතෘ භාෂායෙහි ධනීතාක්‍ෂරයක් ශිච්චලාක්‍ෂරයකට නඤ්ඤ වීමෙන් ඉන් පරවැ වන හකාර ගමය මාතෘ වචනය ධනීතාක්‍ෂර යෙහිම තුබු හකාරය ය" යි බොහෝ දෙන සලකන්. ධනීතාක්‍ෂර යක් සෑදී තිබෙන්නේ එහිම සිච්චලාක්‍ෂරයන් හකාරයන් යන දෙදෙනාගේ සංයෝගයෙනැ "සි ඔහු සලකන්. ඒ මෙසේයි. ක් + හ් x අ=බ; හ් + හ් + අ=ඝ යනාදී වශයෙනි. අපගේ රූචිය වනාහි මෙසේ නොවන්නිය. එසේ කල්හි මෙබඳු තැන් ආගම හකාර යෙහි නොවැ ප්‍රකෘති හකාරයෙහි ගැනෙණ බැවින.

**ආගම හකාර ලොපසෙන් යුචි දීඝීඝ.**

ආගම වූ ස සවර හකාරය ලොපවැ යුචි සවරයහට දීඝීද වේ.

දහම = දුම සැදුහැ = සැදු  
"සැදුලෙන් වරුණ දෙවි රද මුහුද විසු"  
"සිටින ලියන් දෑකැ සිහිකැර බණදුම"

යන ශාරික සහෙය කිර සහෙයාදී පාඨයෝ ඊට සාධක වෙත්.

**ආගම හකාරයාගේ අනිත්‍ය විධිය.**

විවිධවූම ආගම හකාර අනිත්‍ය විධියෙන් යුක්ත වේ. ඇස් දර යනු ආගම හකාරයෙන් ඇස්දහරසිද එසේ නොවැ ඇස්දරසිද වේ.

"රුපු නමුවනැස් සදකැන්-මිණින් මිම් ඇස්දර නෝ "යනාදී යයි සිදුහත් යනු සිදුඅත් යි ද වේ.

**ප්‍රකෘති සමබක හකාරය.**

ආදෙශ හකාරයක් හෝ ආගම හකාරයක් හෝ නොවත් නාවූ වචනයන්හි සවනාවයෙන් හිච්චි හකාරය ප්‍රකෘති හකාරයි. පහර, මහත්, හද, හළ, හැහි, හිටි, හුරු, යනාදියයි. මෙම වචන යන්හි පැනෙණ හකාරය සකාරයට ආදෙශවීමෙන් හෝ ආගම වීමෙන් හෝ නොපැමිණැ සවනාවයෙන් පැවැති හෙයින් ප්‍රකෘති හකාර නම් වේ.

**I ප්‍රකෘති හකාරයෙහි ත්‍රිභෙදය**

නත්‍යමය, නඤ්ඤමය, නිප්පත්‍යමය යි ප්‍රකෘති හකාරය ත්‍රිවිධවේ. මාතෘ ශබ්දයෙහි හකාරය යම් සවරයක් සමග සිටියේ නම් නඤ්ඤමය හෝ නත්‍ය මවූ හෝ සිංහල ශබ්දයෙහිත් එම සවරය සමගම සිටි හකාරය නත්‍යම ප්‍රකෘති හකාරය වේ

සංස්කෘත	මාගධ	සිංහල
කොලාහල	කොලාහල	කොලහල
මහත්	මහනත	මහත්
සහසු	සහසා	සහස්, දහස්
හංස	හංස	හස්
හද	හද	හද
හස්	හස්	හස් (අශ්ව)
හෘ	හර	හර

මාතෘ ශබ්දයෙහි හකාරය සිංහලට බිඳී එතකලා අන්‍ය ස්වරයකින් යුක්තවී නම් හේ භද්‍රහ ජුකෘති හකාර ය යි.

සංස්කෘත	මාගධ	සිංහල
ආහාර	ආහාර	අහර
පුහාර	පහාර	පහර
ච්චහාර	චොහාර	චහර
චිහාර	චිහාර	චෙහෙර
ඉතිහාස	ඉතිහාස	ඉතිහස
බහු	බහු	බුහු-බොහෝ

භාෂානතරයකින් නොපැමිණ සිංහලයෙහිම ඇති හකාරය නිෂ්පන්න හකාරය වේ. හච් (ශබ්දය) හුරු (උචිත) හොරු (ද්‍රෝණි) හිච් (උච්ච) හුණු (පතිත) හොළ (දූෂිත) හමළ (හැමු) යනාදිය යි.

**4. හකාරය හා ප්‍රාණාක්‍ෂරය.**

ආදේශ හකාරය සහ ප්‍රකෘති හකාරය ඉල්කොටැ ඇති ඇතැම් ශබ්දයන්ගේ හකාරය ලොප්වී ප්‍රාණාක්‍ෂරය පමණක් ශේෂ වේ.

සැමදු	හැමදු	ඇමදු	(ඇමදලා)
සැඳිනැ	හැඳිනැ	ඇඳිනැ	(සංජානනය කොටැ)
සිඹැ	හිඹැ	ඉඹැ	(චුම්බනය කොටැ)
	හද	අද	(හෘදය)
	හච	අච	(ශ දය)
	හැහි	ඇහි	(ඉච්චිත, අභිප්‍රාය)
	හොරැ	ඹරැ	යනාදිය යි.

**5. ප්‍රාණාක්‍ෂර පාඨ.**

හකාරය හා ප්‍රාණාක්‍ෂරය යනුවෙන් දැක්වූ හකාර ලොපයෙන් ශේෂවන ප්‍රාණාක්‍ෂරය පමණක් නොවැ ප්‍රාණාක්‍ෂරය

ආදිකොටැ ඇතිවම සිඬවූ බොහෝ වචනයෝද සවහාශායෙහි ව්‍යවහාර වෙත්. මෙහි හෙතුව එබඳු වචන මාතෘ භාෂායෙහි ස්වරයක් ආදිකොටැ ඇති වචනයන්ගෙන් ම ව්‍යවහාරයට පැමිණී ම සි, නන්සම, නදහව, නිපපනන සඛ්‍යාන ක්‍රීඩිම ප්‍රකෘතිහ්‍රම මෙහි ලැබෙත්. අසි = (බඩග)

අජන = අඳුන්, අඤ්ඤා = ඇදැ  
 අවතීණ්ණ = අවතීණ්ණ එරැණු  
 ආලොක ආලොක = අලු  
 ආවුණින ඇවිණි

ඔඑ (කිම්) යනාදියයි.

සිභුරු, හිභුරු, ඉභුරු යනාදි හකාර ලොපයෙන් ප්‍රාණාක්‍ෂරය ශෙෂවන පාඨ යන්හා විස හැකි සඬකරණය නිරවුල් කැරැගැනීම පිණිස ප්‍රාණාක්‍ෂරය පිලිබඳ මෙම විශේෂය මනාව දන යුත්තෝ වේ.

### 6. සමාන පාඨ.

සං උපසභීය මුල්කොටැ සිඬවූද අ උපසභීය මුල්කොටැ සිඬ වූද මාතෘ භාෂාමය වචනයන්ගෙන් සිඬ හකාරදීවූද ස්වරදීවූද ශබ්ද කෙනෙක් සවහාශායෙහි ඇත්තාහ.

පාලි.	සිංහල.	පාලි.	සිංහල.
සංරහ්‍ය	හැරැබැ	ආරබ්හ	ඇරැබැ
සම්මුඛ	හමු	ආමුඛ	අමු
සංකුච්චා	හැකිලැ	ආකුඤ්චා	ඇකිලැ

මෙහි මාතෘ වචන හා එයින් හිකකවුවාහුද අන්‍යෝන්‍ය විසදුශ වෙති. එසේ කලැ ඔහු කුමක් හෙයින් සමාන පාඨ වෙත්ද? අඵ වශයෙන් කිසි තැනෙකැ ලැබෙන සමානකීය සැලකීමෙහි. සංරහ්‍ය (හැරැබැ) යනුත් ආරබ්හ (ඇරැබැ) යනුත් විසදුශද විශදුශාභීද ඇතිවෙත්. සංරහ්‍ය (හැරැබැ) යන පෙර කිරීය කොප කොටැ, ආක්‍රොෂකොටැ, උත්සාහ කොටැ, වෙගය කොටැ යන අභී ඇත්තී වේ. ආරබ්හ (ඇරැබැ) යනුද ආරම්හ කොටැ, පවත් ගෙනැ, උපක්‍රම කොටැ, දඪිකොටැ, උත්සාහ කොටැ වේගය යුහුබුව කොටැ යන අභීයන්හි යෙදේ. මෙසේ මොවුන් වචනයෙන් හා අභීයෙනුත් විසදුශවූද අභී වශයෙන් සමාන තාවයද ඇති හෙයින් එය සලකා සමාන පාඨය"යි කියන ලදහ.

හකාර විනිශ්චයෙහි ඇතුළත් ප්‍රාණාකාර පාඨයේ හෙදත්‍රයකින් යුක්තය. හකාරය ලොප් වූ ප්‍රාණාකාරය ශෙෂවූ එක් කොටසෙකි. “හකාරය හා ප්‍රාණාකාරය” යන්නෙහි නිර්දේශවූ පරිදිවූ තවත් හෙදයෙකි. මෙහි කියු “සමාන පාඨ” ෙන යෙන් ගැනෙණ අනෙක් ප්‍රභෙදයෙකි. හකාරය පිළිබඳ ප්‍රාණාකාර යුත් වචන නිරවුල්වූ අවබෝධ කැරැ ගැන්මෙහි මෙකී හෙදත්‍රය පිළිබඳ විශේෂව බොධය අතිශයෝපකාරී වේ.

**හකාර විනිශ්චයෙහි උපාය.**

තත්සමාදි ප්‍රකෘතිය හැඳින්වෙහි සාමාන්‍ය ම හකාරය විනිශ්චය කැරැ ගැනීමෙහි ඇති එකම උපාය වේ. එහි අසමාප්ති වූයේ හකාර විනිශ්චයෙහි පොහොසත් නො වේ.

**අතිශම විධි හකාරය.**

ප්‍රකෘතිය අනුව සලකන කල්හි හකාරයෙන් යුක්තවිය. යුතුම වචනයක් කිසිසේත් ම එසේ නොවන්නේ නම් හෝ හකාරයෙන් යුක්ත නොවිය යුතු වචනයක් කිසිසේත් ම එසේ නොවන්නේ නම් හෝ අතිශම විධි හකාරය “සි දන්තා ලැබේ මාගධ හස් ශබ්දයෙන් හෝ සංසකෘත හස්න ශබ්දයෙන් හෝ බිදී සිය බසෙහි අතට ව්‍යවහාර විය යුතු ශබ්දය ‘හත්, ශබ්දය, වේ. නුමුත් හේ කිසිසේත්ම එසේ නොවූ ‘අත්’ කියා ව්‍යවහාරවේ. මාගධ ‘අස්, ශබ්දයෙන් හෝ ‘අස්, යන අව්‍යයෙන් හෝ සංසකෘත අස්න ශබ්දයෙන් හෝ ‘අස්නම්, යන අව්‍යයෙන් හෝ බිදී සිය බසෙහි අවර පථිතයට බස්තෘතිරට ව්‍යවහාර කළයුතු ශබ්දය ‘අත්, කියා වේ. එහෙත් කිසිසේත්ම එසේ නොවූ එම ශබ්දය ‘හත්, කියා ව්‍යවහාරයි. මේ වනාහි හකාරය පිළිබඳ අතිශමී විධියෙකි. ව්‍යවස්ථාවක් තැනිව පැවැත්මෙකි. තෙයායික තකී ශාස්ත්‍රඥයෝ “සාධාරණ තෙකෘතන හෙකා හාස” ය යි මෙබඳු වූවන්ට නම් කෙරෙත්. සිදත් සහර් කතීන් වහන්සේ විය බිසර (ව්‍යතිචාර) ය “සි මීට නම් කරන ලදී.



ගෝතගල ආණ්ඩුවේ බාලිකා පාසලාවේ ප්‍රධානාචාර්ය  
ආච්. ආර්. ද සිල්වා මහත්මිය විසින්  
සම්පාදනය කරන ලදී.

## කෘතී වගී .

සාමාන්‍ය වශයෙන්.

ග්‍රාමීය විද්‍යාව පිළිබඳ පාඩම් කොටසට අයත් “කෘතීවගී” යන මාතෘකාව යටතේ සම්පාදනය කරන ලද මේ ලිපියෙන් අදහස් කරන පරමාචාර්ය නම් සභාව ධර්ම ශාස්ත්‍රය කෙරෙහි අපේ ඇල්ම හැකි තාක් වඩාත් කිරීමෙන් ලැබිය හැකි ප්‍රතිඵලයන් අත්කර ගැනීමයි.

අපට නිතර දකින්නට ලැබෙන මෑස්සා, සමනලයා වැනි සතුන් අපුළු ලෙස නොපෙනෙත් උන්ගේ පුදුම ජීවිත කථා අසනවිට මවිත නොවී බැරිය. ගෙමිදුල්වල දකින්නට ලැබෙන කුරුමිණියා කැන සනෙකැයි සිතෙනත් උගේ උතපත්තියත්, පැටවුන්ට ආහාර සපයන සැටිත්, සාහසික ක්‍රියාත්, අසනවිට පුදුම ඵලවෘතිය වේසා නම් කවුරුත් පාහේ දන්නා කුඩා සතෙකි. රාශි වශයෙන් එක්වීමෙන් මොවුන් විසින් කරනු ලබන දස්කම් හා ඔවුන්ගේ සමගිබලය අපට විනෝදය ඇතිකරයි. තණපදුරක සැහවී සිටගෙන මහත්සේ ශබ්ද කරන පලාගිරවාද නමන්ගේ පාඩුවේ වැඩ කරන අභිංසක ශොභන සතෙක් වූ, කුඹලාද, ලාඤාරස ලබාදෙන ලාඤා කෘතියාද, අපගේ පුදුමයට හේතුවූ සත්තුය. කෘතීන් සවලාභ දෙනෙකුත් ගැන සාමාන්‍ය වශයෙන් දක්වන ලද නමුත් සියලුම කෘතීන්ගේ සභාව ගති පැවතුම් ආහාර පැටවුන් ආදිය ගැන විස්තර සලකා බලන කල්හි ඔවුන් ගැන බොහෝ කාරණා ඉගෙනීමට ඇතිබව පෙනේ. කරුණු මෙසේ වුවත් මේ පාඩම් සමබක අපේ දැනුම වඩාත් කර ගැනීමට ඇති එක් පාඩුවක් නම් සිංහල භාෂාවෙන් සම්පාදිත සභාව අධ්‍යයනය පිළිබඳ පොත් දුලිභවීමයි. ගොවිතම් දෙපාර්තමේන්තුව මගින් තෙවසකට වරක් පලකරනු ලබන ගොවිතම්

සභරුවද ජී. සී. ටී. හෝල්සිංගර්, මාර්ටින් වික්‍රමසිංහ යන මහතුවන් විසින් සමපාදික සවිභාව අධ්‍යයන කථා පිළිබඳ පොත් පබ්ලිකේෂන්, මේ පාඩුව තරමක් දුරට සංසිද්ධිමට හේතුවන බැව් මෙහිදී සිහිපත් කිරීම යොග්‍යයි හැගේ. සාමාන්‍ය වණිතාව මෙනෙකින් නිමකොට මේ ලිපියේ විඤ්චන වණිතාව පිළිබඳ අදහස් මිත්පසු ප්‍රකාශ කරනු ලැබේ. ඒ වනාහි අප පෞද්ගලික අදහස් නොවන බවත් නොයෙක් පොතපතින් කියවා ලබාගත් කරුණු බවත් මෙහිදී සදහන් කරණු කැමැත්තෙමි. මේ ලිපියට අඩංගුවූ කරුණු සැකෙවින් මෙසේය. එනම්:-

1 කෘමි යන නාමය හැඳින්වීම හා ඔවුන්ගේ සාමාන්‍ය ස්වාභාවික ලක්ෂණ, 2 කෘමි ජීවිතය පිළිබඳ අවස්ථා හා ප්‍රභේද, 3 එක් එක් කෘමීන් පිළිබඳ කථා කියවීමෙන් උපුටා ගත හැකි සාරාංශ, 4 කෘමි වසංගත ඇතිවන ක්‍රම හා ඒවා මැඩලීමේ ගුරු කම්, 5 ජලජකෘමි යන මේවා වෙත්.

**1 කෘමි යන නාමය හැඳින්වීම හා ඔවුන්ගේ සාමාන්‍ය ස්වාභාවික ලක්ෂණ හැඳින්වීමේ පලමුවන කොටස.**

සියලුම සත්‍යයෝ 'කොළ ඇට ඇති වර්ගය, 'කොළ ඇට නැති වර්ගයයි. කොටස් දෙකකට බෙදෙත්. කොළ ඇට නැති සත්‍ය වර්ග රැශියකි. ඔවුන්ට "කෘමි" යන එකම නාමයන් දියහැකිය. විශේෂ ලක්ෂණ ගැන නොසලකා සාමාන්‍ය ලක්ෂණ අනුව කොළ ඇට නැති සියලු සත්‍ය වර්ග කෘමි ගණයෙහිලා සැලකීම බොහෝ දෙනාගේ සිරිතවුවද කෘමීන්ගේ ස්වාභාවික ලක්ෂණ අනුව සලකා බලන කල්හී එසේ සැලකීමට අවකාශ නැත. මොවුන්ගේ සාමාන්‍ය ස්වාභාවික ලක්ෂණයක් නම් අන්දම් මාරු කිරීමයි. සමහර කෘමිහු අභී වශයෙන්ද සමහරු සමපූණියෙන්ද අන්දම් මාරු කෙරෙහි. සමපූණියෙන් අන්දම් මාරු කිරීම පිළිබඳ කෘමි සංඛ්‍යාවට සමනලයාද අභී වශයෙන් අන්දම් මාරු කරන සංඛ්‍යාවට දීමයා හෝ කුහුඹුවාද නිදසුන් මෙන් දැක්විය හැක. මේ කරුණු අනුව කෘමිහු නම් අවස්ථා තුනකින් හෝ සතරකින් පෙනී සිටින සත්‍යයෝ යයි විඤ්චන කලහැක. නියම අන්දම් මාරුවීමක් ඇති කෘමීන්ගේ ජීවිතය අවස්ථා හතරකටද, අනියම් අන්දම් ඇති කෘමීන්ගේ ජීවිතය අවස්ථා තුනකටද බෙදේ.

**කෘෂිසතුන්ගේ ශාරීරික ලක්ෂණ**

**1. රූපය.**

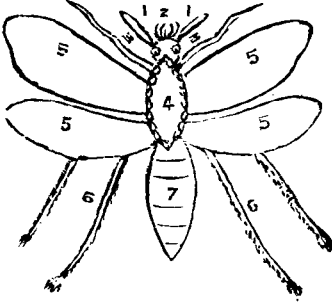

- |                |                |
|----------------|----------------|
| 1. සපයේඤ්ඤය    | 6. කකුල්       |
| 2. මුඛකොෂය     | 7. උදරය        |
| 3. සංකීර්ණ ඇස් | 8. ආශවාස       |
| 4. උරය         | ප්‍රාශ්වාස කරණ |
| 5. පියාපත්     | සුක්ෂ්ම ජීද්‍ර |

කෘෂිත්තේ විශේෂ ලක්ෂණ:-  
කෘෂිහු අවස්ථා තුනක් හතරක් හෝ ගත කරති. ඔවුන්ගේ ශරීරය (හිස, උරය, උදරය) යන පැහැදිලි කොටස් තුනකින් සුක්ෂ්‍යය. ඒවා පුරුක් සහිතය. මේ හැර උන්ට තවත් උපකරණ රැසක් ඇත.

(1. රූප සටහන බලනු)  
හිසෙහි ඇති ඒවායින් ආහාර ගනිත්. හිසට අනතුරුව පිහිටි ඒවා දුමන්ටත් පතින්ටත් පිළි යෙලවී තිබේ. මොවුන්ට සපයේඤ්ඤ, දෙකක් තිබේ. කන් නැත්තේය. සපයේඤ්ඤ වලින් ශබ්දයද සායීයද දැනේ. ඉහද පණුවා ගුල්ලාගේ පැටවා යන සතුන්ට ගාත් සහ අත්

නැත. ඔවුහු ආහාර ගොඩක ජීවත් වෙති. ශරීරයේ පේශි ඇතිලීම නිසා එහා මෙහා යති. බොහොමයක් කෘෂිත්ට අත්හැදි හතර බැගින් තිබේ. ඒවා උරයේ දෙවැනි තුන්වැනි පුරුක්වල පිහිටා තිබෙත්, මේ අත්හැදි සෑදී තිබෙන්නේ සිවියකිනි.

**මේ සතුන්ගේ ආශවාස ක්‍රමය:-** මොවුන්ට පෙණහැලි හෝ කරමල් නැත. ශරීරය පුරා දෑලක් මෙන් පැහැදුණි ස්වාස වේණු යයි නම්ලත් නාලවහියක් ඇත්තේය. මේ වේණුවල විවර (කුප) ශරීරය දෙඅංශයෙහි පිහිටියේය. මේ ශ්වාසපුවලින් ශ්වාසවේණු ඔස්සේ යන වාතයෙන් මොවුන්ට වුවමනා අම්ල කර ලැබේ.

**ඇස්:-** මේ සතුන්ගේ ඇස්වල නිෂාණය විසමය ජනකය. මේ ඇස්වල පැති ගණනක් ඇතිහෙයින් ඒවාට සංකීර්ණ ඇස් යයි ව්‍යවහාර කරනු ලැබේ. සහග්‍රාහී යන නම කෘෂිත්ට අකුම්භ වශයෙන් යෙදෙන්නට හේතුවත් මේ විසමය ජනක ඇස්ය.

**2. කෘමි ජීවිතය පිළිබඳ අවසානා ප්‍රහේද සහ දෙවෙනි කොටස.**

i බීජයක් වශයෙන් ක්‍රියා රහිත අවස්ථාව, ii පිලවෙකුමෙන් සිටින අවස්ථාව, iii කොෂවෘසි අවස්ථාව, iv සම්පූර්ණයෙන් මව් පියන්ගේ රූපය වැනි අවස්ථාව යයි කෘමීන්ගේ ජීවිතය අවසාන කරයි.

මේ සතෙකු බිත්තරයෙන් එළියට ආ නැත්සිට මව්පියන්ගේ රූපයට සමවනතෙක් සිදුවන වැඩිමට “අන්දම් මාරුවීම” යයි කියනු ලැබේ. බිත්තරය ගැසී එළියට ආවිභස ‘පිලවා’ යන්නද ඉන්පසු අවසාන කොෂස්ථයා යන්නද අවසාන වශයෙන් මව් පියන්ගේ නෘෂියද මේ සතුන්ට යෙදේ.

නිදසුන්:- සමහල පිලවුන්ට දලඹු යන්නද කුරුමිණි පිලවුන්ට කම්බිපණු යන්නද මැසිපිලවුන්ට ඉහදපණු යන්නද ව්‍යවහාර වන්නාවූ මේ වර්ගය නිසම අන්දම් මාරුවීමක් ඇති කෘමිහුය.

**කාරපොත්තන්** වැනි සමහර කෘමි බිත්තරයෙන් එළියට එන්නේ මව්පියන්ගේ ස්වරූපයෙනි. මොවුන්ට කොෂවෘසි අවසාන වක් නැත. එහෙයින් ඔව්හු ‘අභිසම් අන්දම්’ ඇති කෘමිහු වෙත්. මේ සතුන් : **අවසාන අනුම ප්‍රහේද කරන කල්හි**

1 සම්පූර්ණයෙන් අන්දම් මාරුකරන කෘමිහුය අඩි වශයෙන් අන්දම් මාරුකරණ කෘමිහු යයි කොටස් දෙකකටද

**2 යාහාවිභ ලක්ෂණයන්ට අනුම ප්‍රහේද කරන කල්හි**

1 උර බොන නාලයක් සහිත කෘමි ii හපන හකු සහිත කෘමිහු යයි කොටස් දෙකකටද

**3 පිසාපත් පිළිසෙලවීමේ අන්දමට කොටස් කරන කල්හි**

- (අ) කොරපොතු සහිත පිහාටුවලින් යුත් කෘමි (සමනල වර්ග)
- (ආ) ආරක්ෂක පියාපත් සහිත කෘමි (කුරුමිණි වර්ග)
- (ඉ) පියාපත් දෙකින් යුත් කෘමි (මැසි, මදුරුවර්ග)
- (ඊ) සෘජු පියාපත් සහිත කෘමි (පලහැටි, පලාපණු)
- (උ) ජාලාකාර පියාපත් සහිත කෘමි (බිම් කුණඛා)
- (ඌ) සාමාන්‍ය කෘමි (මිමැසි, වේ ආදීහු)
- (ඍ) මෘදු ශරීරයකින් යුත් පියාපත් නැති කෘමි (කාවා) යයි කොටස් හතකටද වෙන්කළ හැක.

**එක් එක් වර්ගයේ කෘතීන් පිළිබඳ කථා කියවීමෙන් උපුටාගත හැකි සාරාංශය යන නොවැනි කොටස.**

**සමනලයා:-** කෘතීන් අතුරෙන් යොහනවූ මේ සත්තු දෙවර්ගයක් වෙත්. මින් එක් වර්ගයකට අක්කාරයෙහි හැසිරෙන සමනල වර්ග හෝ මොත් වර්ගයයිද අනික් වර්ගයට දිවාකාලයෙහි හැසිරෙන සමනලයෝ හෙවත් “බට්ට්ප්ලයි” යන්නද ව්‍යවහාරයි. බට්ට්ප්ලයි වර්ගයේ වුවන්ද මොත් වර්ගයේ වුවන්ද හැඳින් ගැනීමට ප්‍රයෝජනවත් වන එක් කාරණයක් නම් බට්ට්ප්ලයි වර්ගයේ වුවන්ට ඇති දිග සෑහී කුන්තල ජෝඩුවේ තුඩු ගැට සහිතය. අනික් වර්ගයේ වුවන්ගේ සෑහී කුන්තල ජෝඩුවේ ගැටක් නැත. තවත් කාරණයක් නම් මොත් වර්ගයේ වුවෙක් කොළයක වාඩිවූවිට අත්හැඳි පාත්කොට පැනලී අතට නබාගනී. බට්ට්ප්ලයි සමනලයා වාඩිවූවිට අත්හැඳි කෙලින් එක්කොට නබාගනී.

අන්දම මාරුකිරීම පිළිබඳ නියම සවරූපවත් මේ කෘතී වර්ගයේ ගැණු සතා ඉදිරියට නම කුඩා පැටවුන්ට ආහාර වශයෙන් ප්‍රයෝජනවත් විශහැකි රට එරඩු, මුරුවා, වරු, ආදී යම්කිසි ගසක කොළවල යට පැත්තේ බිත්තර ලත්තිය. දින කීපයකට පසු මේ බිත්තර ගැසී ඉන් කුඩා පිලිවී (දලබුවෝ) එළියට එති. මේ දලබුවාගේ හිසේ සිට වල්ගයට ඇති ‘බුව’ නිසා උගේ ආරක්‍ෂාව සිදුවේ මේ දලබුවෝ ඉතා කැදරලෙස කෑමකමින් වැඩෙත්. නමුත් උන්ගේ සම් කොවැඩෙත්. මේ අතර දලබුවෝ හම ඉවත් කරයි. ඒ වෙනුවට ඇතුළත සිවියක් සැදේ. මෙසේ කීපවරක් හම ඉවත් කරමින් වැඩුණ දලබුවා ගසේ රිකිල්ලකට බඩගා ගොස් උගේ හිසේ ඇති ආශය දෙකින් උනන ලාඩු වැනි සෙවෙල ද්‍රවයකින් නුල්කැට කොෂයක් සාදාගෙන ඒ තුළට වී කොෂයෙන් රිකිල්ලට බැඳී සිටී. උභ මේ අවස්ථාවේදී සෙලවීමක්වත් ආහාර ගැනීමක්වත් නොමැතිව ගත කරන බැවින් ‘රූකඩයා’ යන නම ලබයි. රූකඩයක්මෙන් සිවියත් සමනල සවරූපය ගැනීමට වුවමනා අවයවයන්ගේ වෙනස් බව සිදුවන අවස්ථාව මෙයයි. මේ මාරුවෙන් පසු දැන් රූකඩයා අත්හැඳි ඇති ගොඩය සහ සිහින් කකුල් ඇති සමනලයා වී පියාඹා යයි. මේ සතාගේ දලබු [අවස්ථාව පැලෑටිත්ට අනතුරු සහිත නමුත් සමනල අවස්ථාව ගස්වල ගෙහි හටගැනීමේ හේතුව වන පරුග පොෂණය] සිදුකරයි. එය 2 වෙනි 3 වෙනි රූප සටහන් වලින් පෙනේ,

2 රූපය.

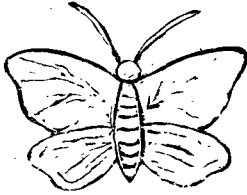

3 රූපය.

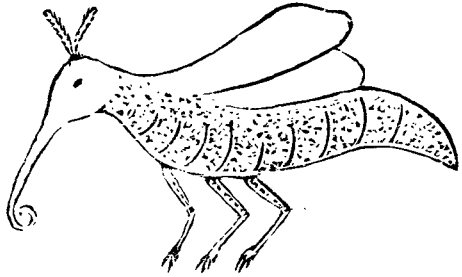

**බට්ට්පලයි වග්ගේ සමනලයා. මොත් වග්ගේ සමනලයා.**

**ඒ පටපනුවා:**-මේ නමින් අඳුන්වනු ලබන කෘමියාද මේ සමනල වග්ගේ අයත් සතෙකි. උභ්‍ය පටපනුල් සමපාදනයකොට දෙන බැවින් මිනිසුන්ට ප්‍රයෝජනවත්ය.

**ලාඤා කෘමියා:**-ලඹකාවේ කෝන්, මසන්, කරද යන ගස් වග්ගින්හි බෝකල හැකිවූ මේ කෘමියා නමා ජීවත් වන්නාවූ යම්කිසි ගහක යුෂ උරා බී ලාඤා නම් ද්‍රව්‍ය පිට කරයි. සුඤ්ච දැක කන්නාභියකින් බැලූකල මේ සතුන් පිලිබඳ කරුණු ඉතා හොඳින් දැනගත හැක. මේ කෘමියා වසන ගස්වල ලාඤා බීජ තවටු වශයෙන් බැඳී තැන්පත් වේ. මේ කෝටු කැබලි කපා ගසේ ලාරිකිලිවල සුග්චන ලෙස පට්ටා වග්ගකින් බැන්ද කල කෘමිහු ගසේ අනුවල තැන්පත්වෙති. අනුවල තැන්පත්වූ කෘමිහු ගසේ පොෂ්‍යය ලබමින් ලාඤා පිටකරන කල්හි ඔව්හු එයින් වැසෙත්. එකල ලාඤා තවටුවෙන් පිටට පැමිණ තිබෙන කෙශාකාර නාලයන්ගේ මගින් ආශ්වාස ප්‍රකාශ කරමින් සිටින කලකට පසු පිරිමි සතා එතැනින් පිටවී යයි. නමුත් ගැණු සතා එහිම නැවති බිත්තර දමන්නිය. ඒවායේ රතුපාට කුඩා පණුවෝ ඇතිවෙත්. එය අස්වැන්න කුසු ගැනීමට සුදුසු කාලය වේ. එනම් කෘමි පැටවුන් පිටවීමට සති දෙකකට කලින්ය. මේ කෘමියා විසින් පිටකරනු ලබන ලාඤා නම් ද්‍රව්‍ය වැඩියෙන් ඇති ප්‍රයෝජන බොහෝයි.

ඉන් සමහරක් නම්:

- i ඇලවීමේ ලාකඩ කැබලි සෑදීම,
- ii කඩුම්චි සවිකිරීම,
- iii වාර්තිස් වග්ගි හා සායම් වග්ගි, කල්පවත්වා ගැනීමේ තිත්ත සෑදීම,
- iv මුදුණ තිත්ත වග්ගි සෑදීම සහ තවත් අනෙකවිධ

ප්‍රයෝජනයෝධි ඉන්ද්‍රියා වාසීන් විසින් ලබන ප්‍රයෝජන මීට වඩා බොහෝය. ඉන්ද්‍රියාවේ මේ සනෙකුගේ වැඩීම ඇතිවන කාලය වශයෙන් සොයා දැනගෙන තිබෙන්නේ නිරිතදිග මෝසම් සුළං කාලයයි. නමුත් ලක්ෂ්‍යාවෙහි ඊසාන දිග, නිරිත දිග මෝසම් සුළංකාල දෙකේනිම බෝ කළ හැකි බැව් කෘෂි විද්‍යාව පිළිබඳ ශාස්ත්‍රඥයින්ගේ මතයයි.

**ලේනිබර්ඩ් කෘෂිඥා:**-සාමාන්‍යයෙන් ඉබ්බෙකුගේ හැඩහැරු

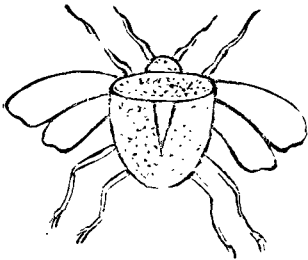

කම ඇති මේ කෘෂියා පැලෑටි උකුණන්ගෙන් ගහනවූ බෝවී පැලවලද, පතෝල, කරවිල, වම් බටු ආදී එළවලු වැඩියන්හි කොළ වලද, බොහෝ සෙයින් සිටී. ශරීරය කළු හෝ රතු පුල්ලි වලින් ගැවසී මොව්හු දිවිමත් පෙනීමක් ඇති සත්වය අපේ එළවලු විනාශ කරන පැලෑටි

උකුණන් හා පණුවන් කා දූෂිමෙන් හොඟ වැඩීම සමබකියෙන් මේ සනා අපට උපකාර වේ.

**මැසි වැසි:**-මේ නාමයෙන් අද්‍රැන්වනු ලබන කෘෂිත්ගෙන් වැඩි වශයෙන් සැලකිය යුතු සමහරෙකු ගැන පමණක් කරුණු දක්වනු ලැබේ

**මීමැස් :** :-සමාගාමිකව හැසිරෙන මොවුන් විසින් ආදානු ලබන පුද්ගලිකාර 'මීම' වනාහි අඩග සමුදානවූ නගරයක් වැනිද, නගරයකට රජෙක් අවශ්‍යවූවාක්මෙන් මොවුන්ටද ප්‍රධානවූ මී මැසි රැජිණියක් ඇත. යම්කිසි ගල්ලෙනක හෝ ගස් බෙතයක සාදා ගන්නාවූ මේ රැජිණියෙහි වැඩකරුවෝ, මුරකරුවෝ. සොල්දාදුවෝ, රැකිරණා සොයන්නෝ, ආදීහු ඇත්තාහ. මී මැසි රැජිණිය තමා වෙනුවෙන් නනා තිබෙන විශේෂ කාමරයක වසන්නීය. එහි සිටින සියලුම මී මැස්සෝ රැජිණියගේ අණට එකවරම කිකරු වෙත්. මියක් අසලින් යන කල්හි අපට විෂ සහිත දලින් ඇත තුලාල කරන්නෝ නම් මුරකරුවෝය. අන්‍ය මැසි රැජිණිට පහර දෙන්නට මුවොත් සොල්දාදුවෝ ඒ සදහා යෙදෙත්. ඔව්හු එක් ස්භානයක් හැර අන්‍ය ස්භානයකට යාමේදී රජ මැස්සිය අනුව යති. ඇය ගොස් හිඳ ගන්නා තැනක අතික් මැස්සෝද හිඳ ගතින් එසේ ගොස් විසීමට අමුතු

වාසස්ථානයක් සපයන්නී නම් මේ රජ මැස්සියයි. සමහර අවස්ථාවන්හිදී මිමැස්සෝ රජ මැස්සිය හා සමග අමනාපව අතික් රැජිණියක් සුදුනම් කරන්. රජ මැස්සී මේ බව දැනගත් කල්හි ඔවුන් සමග සමගිවන්නිය. සමහරවිට මැස්සෝ එසේ සමගි නොවී පිළියෙල කරගත් රජ මැස්සියත් සමග එතැනින් පිටත්ව අන්‍ය ස්ථානයක් කර ගෙති. ගස්වල ගෙහි හටගැනීමේ හේතුව වන පර්ගපොෂණය සිඩකිරීම මොවුන් විසින් කරනු ලබන බලවත් මෙහෙයකි. නවත් මී පැණි හා මී ඉටි ලැබීමද නිසා මොවුන් අපට ඉතා ප්‍රයෝජනවත් වන්නාහ.

**ලේ මැස්සා:**—බොහෝ සවස්වී ගියවිට පියාසර කරන්නාවූ ලක්ෂණ කුඩා සතුන් වගයක් අපට නොයෙක් විට දකින්නට ලැබේ. විශාලවූ ඉතා තුනී විනිවිද පෙනෙන කොළ පාටවහරු පියාපත් ඇති මේ මැස්වගීයේ සතුන්ගේ බිත්තර ලැම පුදුම එලවයි. ඔවුන් එක් එක් බිජුව අහල් බාගයක් පමණවූ හික් නටුවක් උඩ ලැහී. දෙඩම කොළවල යට පැත්තේ බොහෝවිට මේ බිජු දකින්නට ලැබේ. මේවා ගැසී ගියවිට පිලිවී එළියට එති. මේ කෘමියා අපේ හොඟවලට අලාභහානි පවුණුවන සමහර කෘමීන්ගේ ස්වාභාවික සතුරෙකි.

**කොළ මැස්සා:**—ගොවීන්ට බොහෝ හානිකරන විනාශ දායක කෘමියෙකි. උදේ සවස දෙක්හිම ගොයම් ගස්වලට පැමිණ දළ හෝ කරල් කැමෙහි යෙදෙන මේ සතා නියංකලට තෙත් සානවලට පැමිණ සැහවී සිට වැසි කාලය පැමිණිවිට නැවතත් ගොවීන්ට හානිකරන්නට පටන්ගනී. ගොයම් කොළ වල හෝ උෞට ආහාරවන වෙනත් තෘණ වගීයේ පළුරුවල බිත්තර දමයි. මේවා දින හතරේ සිට නවය දක්වා අතර කාලයෙහිදී ගැසී පිලිවී එළියට එති මව්පියන්ගේ ස්වරූපය ගැනීමට පෙර පස්වරක් හෝ හයවරක් හැව දමති. කොළපාටව හුරු මේ කෘමියාගේ ශරීරයේ සියුම් නපුරු ගඳක් තිබේ. මේ සතා ගොවියාට අහඹුය කරන බැවින් සමහරු මනසු ගුරුකම් කරති. සමහරු මොවුන් වද කිරීමට කොහොල්ලා ගානලද කුළු රිටිවල බැඳ ගොයම් ගස් උඩින් අදිති. ගොයම් ගස් උඩ දැල් එලා ඇදීමෙන් මැස්සන් ඇල්ලිය හැක. මේ වනාහි හොඳ ප්‍රතිඵල ලැබියහැකි උපක්‍රමයක් බැව් දැනගෙන තිබේ. **පුල්ලි හසේ මහ කුරුමිණියා** මේ මැස්සාගේ හතුරෙකි. (උෞට සමහරු පද්දායයි කියති.) මේ සතා හැර ගොයමට අහඹුය කරන නවත් සත්තු සිටිත්. ඔවුන්ගෙන් පැමිණෙන අහඹු



යන් පැලය ලපටි කාලයේදී සිදුවේ. ගොඩවෙල්ලු ආදී සමහර පණුවෝ කොළකා දැමීමෙන්ද කඳපණු ආදීහු කඳ හැරීමෙන්ද ගොයම් පැලයට අනතුරු කරත්.

**ගෙමැස්සා:**-නිතරම ගෙවල්, කඩපිල්, ආදියෙහිද පිදුන්වූ ආහාර බඳුන්හිද අපිරිසිදු වතුර දමන ස්ථානයන්හිද වසන මේ සතා බොහෝවිට බෝවෙන රෝග පතුරුවා හැරීමෙහි සමතෙකි.

**මදුරු වැටි:**-වගී රුශියක් නමුත් සියල්ලන්ගේම ජීවිත එකා කාරයි. සියුම් සිව්වලින් පිලියෙලූ අත්නටු දෙකකින් යුත් මේ කෘමිහු ශීත ප්‍රදේශවල හැර අත් සෑම ප්‍රදේශයන්හිම පැතිර සිටිත්.

මැලේරියා උණ බෝකරන ‘**ඇනෝපිලිස්**’ මදුරුවාද මධ්‍යම අමෙරිකාවේ පවතින උණරෝගයක්වූ ‘**කහඋණ**’ බෝ කිරීම ගැන සමෂීවූ ‘**ච්‍යාසු මදුරුවාද**’ ගස්බෙහ, දිය හබරලගස් කොළ වැටි පල්වෙන පොකුණු යනාදියෙහි වරකට 25—75 දක්වා බිත්තර දමමින් ‘**ඩොංගු**’ උණ බෝකරන ‘**ස්ටැගෝමියා**’ මදුරුවාද මනුෂ්‍යයාට උපද්‍රව කරන ප්‍රධාන වගීයෝයි. මේ ස්ටැගෝමියා මදුරුවාගේ බිත්තර සාමාන්‍ය මදුරුවාගේ බිත්තර මෙන් නොව කෙළවරින් කෙළවරට සමබකයි. ‘**අහිංසක කඳුලස් මදුරුවා**’ වරකට බිත්තර 100—120 දක්වා දමන නමුත් එකම රෝගයක්වත් බෝ නොකරයි. මනුෂ්‍ය රුධිරය උරුබීම නම් මේ කොසි මදුරුවාටත් සාධාරණවූ ක්‍රියා කලාපයකි.

**මේ වගී:**=හුඹස් ගොඩනගා ඒවාට වුවමනා දේ සපයන වේ යෝ විශේෂ කොටස් දෙකකට බෙදෙත්. එනම්:- i ගොඩ නැගිලි විනාශ කරන්නෝද, ii ගස් කොළන් විනාශ කරන්නෝද වෙත්.

ගස් කොළන් විනාශ කරන වේයන්ගෙන් ‘**ක්‍රෝස්මෝටර් මිස්**’ නම් වගීය මුල්වල මාගීයෙන් පැලෑටිවලට අනතුරු කරත්. මේ වගීයේ වේයන්ගෙන් පොල්ගසට සිදුවන අනතුර ඉතා බල වන්ය. මේ සත්තු කෙතරම් රහස් අන්දමින් පොල්ගසට අනතුරු සිදුකරත් දැයි කිවහොත් ගස් මැරෙනතුරු දැනගත්ට නොලැබේ. මොවුන්ගෙන් සිදුවන උපද්‍රව මැඩලීමේ දුෂ්කර නාවය නම් උන්ගේ කුඩු කිබෙන ස්ථාන සොයා ගැනීමේ අපහසුවයි.

“කැලොට්මිස්” නම් වර්ගය උන් ආශ්‍රය කරන වෘක්‍ෂයන්හි අරවු වල කුඩු සාදත්. මොවුහු ගස්වල දිරායන අතු ආදියේ අරවු ලඟින් ගස තුළට පැමිණෙත්. මොවුන් වද කිරීමට දැනගෙන තිබෙන ඉතා හොඳ ක්‍රමය නම් ඔවුන්ගේ කුඩු වලට ‘පැරිස් ග්‍රීන්’ කුඩු සමාලයක් ඉසීමයි. මේ කරුණු සලකා බලන කල්හි වේයා පස පෙරළාදීම වශයෙන් පමණක් ගොවියාට ප්‍රයෝජනවත් වූ නමුත් ලබ්‍යාවේ බෝගවර්ග වලට උපද්‍රව කරන්නන්ගේ ප්‍රධානියා වෙයි.

**කුරුමිණි වර්ග:-** මොවුහු ගස් කුරුමිණි, ගොම කුරුමිණි, විවල්ස් කුරුමිණි, වර්ගලින් කුරුමිණි ආදී වශයෙන් රාශියක් වූ නමුත් එකම ගොතියකි. මෙහි දැක්වූවන්ගෙන් ගොම කුරුමිණියා කාටත් පාහේ නිතර දකින්නට ලැබෙන සතෙකි. මේ සතාගේ ස්පර්ශී කුන්තල කොටස, හිරමන තලයක් වැනි දැති සහිත හොස්සෙහි තුඩෙන් ඇත ගොම පිඩු කඩාගෙන අතින් කකුල් වලින් ගුලිකොට සාදාගන්නා ගොම බෝලය උගේ ආහාරයයි. මේ ගොම බෝලය සමකඩව කරුණු සමාලයක් මෙහිදී කියනු කැමැත්තෙමි. කුරුමිණියා මේ ආහාරය ඉතා මහත්සියෙන් සාදා පෙරළාගෙන ගොස් සුදුසු නැතක වලක් සාරා එහි කැම බෝලයන් සමග ඇතුල්ව සති දෙකක් පමණ ගතවනතුරු රැඳවල් දෙකේම හිඳගෙන එය කන්නේය. මේ සතා ගොම බෝලය පෙරලන්නේ සමතලා පාරකම නොවේ. කන්දක් උඩට වුවත් උඹ එය කොයි ක්‍රමයකින් වේවා පෙරළා ගෙන යයි. මෙසේ පෙරළාගෙන යනවිට කකුල් ලිස්සීමෙන් හෝ වෙනයම් අන්දමකින් හෝ බෝලය ආපසු පහළට පෙරලුනොත් උඹ එය අතහැර ඉවත යන්නේද නැත. උඹ කන්දක් උඩකින් යන්ට උනිනම් නැවත නැවතත් කන්ද උඩටම බෝලය පෙරලන්නේය. ‘උතසාහස ජනගනි’ කීවාක්මෙන් කුරුමිණියාගේ උතසාහසද නිෂ්ඵල නොවේ. මේ දකින ලමයින්ටද මේ කුඩා සතාගේ උතසාහස යස පාඩමක් වෙයි. මේ සතා වෙහෙසෙන තෙක් කන්දක් උඩට බොලය පෙරලීමට තැත්කොට නොහැකි වූවොත් අතින් මාගීයකින් යන බව නොයෙක් විට දක්නට ලැබේ. ගොම කුරුමිණියාගේ කුඩුවන් දිය ලබුගෙහියක හැඩහුරුකම ඇති ගොම බෝලයකි. නමුත් පෙර කියන ලද වටකුරු කැම බෝලය නොවේ. උඹ මනුෂ්‍යයාට අනකරායකාරී සනෙකු නොවෙනු පමණක් නොව එක් අතකින් මනුෂ්‍යයාට ප්‍රයෝජනවත් සතෙකි. ඒ ප්‍රයෝජනය නම් ගෙම්දුල්වල එකතු වන කුණු කසල ගුලිකොට ගෙන යාමයි.

ගොම කුරුමිණියා මෙසේ නමුත් ගස් කුරුමිණියා මීට හාත් පසින් වෙනස්ය. මේ සතා බාලකාලයේදී එනම් කඳු පණුවා කාලයේදී ඇස්නැති, කන්නැසෙන, ගඳ, සුවඳ නොදැනෙන එකෙක් නමුත් වටදහසක් දොළහක් මහනැති කොස්ගසක් හෝ දෙල් ගසක් හෝ සති ගණනකින් විනාශ කරන්ට පුළුවන්වූවෙකි. මේ සතාගේ හොස්සෙහි අවගාර දෙකක් මෙන්වූ අවයවයෙන් ලිය

5. රූපය.

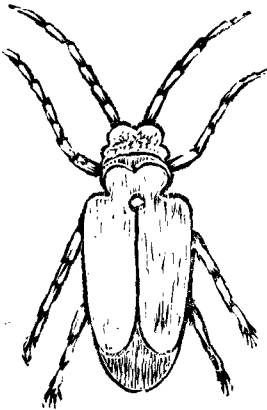

ගස් කුරුමිණියා.

හාඳගෙන ඇතුළට වැදී ඉඳු නොයෙක් නොයෙක් අතට කා ගෙන යාමෙන් අවුල්වූ පාරවල් ගසතුළ සෑදේ. ටිකින් ටික ගස තුළ වැඩෙන මේ කඳුපණුවා කුරු මිණියෙක්වී ගසෙන් පිටවී යාමට අවුරුදු තුණක් පමණ කල්ගත වෙයි. තමා ගසෙන් පිටවන්නේ කුරුමිණියා වීමෙන් පසුව නම් “කුඩා කල සිදුරෙන් ඇතුල්වූ මම වැඩි කුරුමිණියෙක්වී කෙසේ පිටවෙමි දැයි” කලාතා කලාක් මෙන්ද කිසි සංඥාවක් නැතුවා මෙන්ද සිටී. මේ කඳුපණුවා මෙතැන්හිදී නුවණැත්තෙකුලෙස

ක්‍රියා කරයි. ඒ ගැන කරුණු සවිලසක් මෙහිදී ප්‍රකාශ කරනු ලැබේ. ගසේ කඳුමැද දක්වා හාඳගෙන ගොස් එහි වාසය කරන මේ පණුවා කඳේ පොත්ත දක්වා අළුත් සිදුරක් සාදයි. මේ වනාහි අන්තර්ග අවසාඨාවකට මුහුණ පෑමකි. පොත්ත දක්වා, ඇවිත් සිටින කඳුපණුවෙක් කොට්ටෝරුවෙකුගේ ප්‍රිය ජනක ආහාරයකි. මේ අනතුර ගැන කම්බිපණුවා නොසැලකුයේ. මන්ද? මතු අනාගතයේදී ලග කුරුමිණියාවූ පසු ගසෙන් පිටවීම පිණිසයි. මේ සිදුර සාදා නොගත්තොත් කඳුපණු අවසාඨාවේදී සාහසික ක්‍රියාකල ඔහුට කුරුමිණි අවසාඨාවේදී ගසතුළම මිය යන්ට සිදුවේ.

**විවල්ස් කුරුමිණියා:-** ඉතා කුඩාය. ධාන්‍යවල හෝ පැලෑටි වල සිදුරු සාදා ඒවායේ බිත්තර දමයි.

**වර්ග්ලිග් කුරුමිණියා:-** කුඩා සිදුරුවල වැඩෙන මොවුන් ගේ තුඩ ඉතා දිග නිසා පහසුවෙන් ඇදීන ගතහැක. මොව්හුද කුඩා සිදුරුවල වැඩෙති

මේ හැර අපට තවත් විශේෂයෙන් දැනගත යුතු වූ කුරුමිණි දෙවගීයක් සිටිත්. කෙසෙල් පොල් යන දෙවගීයට අනතරය පමුණුවන මේ දෙදෙනා නම් කළුකුරුමිණියා හා රතු කුරුමිණියාය. 6 වෙනි 7 වෙනි රූප සටහන් වලින් පෙනේ.

6. රූපය.

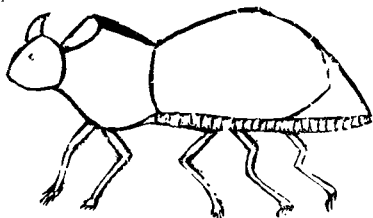

රයිනො සිරස් හෙවත් කළුකුරුමිණියා.

7. රූපය.

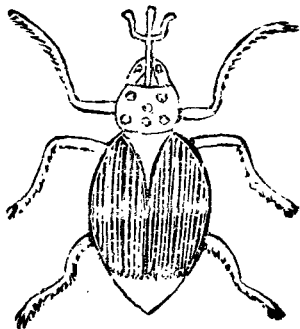

රෙඩ් බිට්ල් හෙවත් රතු කුරුමිණියා.

අවශේෂ කුරුමිණියන්ට වඩා සුළු ශරීරයකින් යුත් හිසේ අගක් ඇති කළු කුරුමිණියාගේ පාදෙක පළල් වූ කෙඳිවලින් යුක්තය. එය යමක් හැරීමේදී යටට යාම සඳහා රෙඩු ඉවත් කරනු පිණිස ප්‍රයෝජනයි. තාලවගීයේ ගස්වල බඩෙන් වැස්සෙන යුෂ, මල්, කොළ හා දළ ආහාර කොට ගන්නාවූ මේ කෘමියා ගොම ගොඩක හෝ කසල ගොඩක හෝ බිත්තර දමයි රතු කුරුමිණියාගේ බිත්තර දැමීම ප්‍රාණවත් වෘක්ෂ ග්‍රන්ථන අතරේය. හින් වූ සුදු පාටට හුරු මේ බිත්තර දින හතරකදී හෝ පහකදී පුපුරා පිලවී එළියට එති. පොල්ගසක් වුවත් විනාශ කරන්ට හැකි මේ පිලවී වෘක්ෂ ග්‍රන්ථන අතරේ ජීවත්වන්නෝ මාස තුන හතරක් ගියකල පොල්ගසේ කෙඳිවලින් කොෂය සාදාගෙන සිට සති දෙකකට පසු රතු කුරුමිණියෙක් බවට පැමිණ කොෂයෙන් පිටවේ. උරු බොන්ට පිලිවත් තුඩක් ඇති මේ කුරුමිණි වගීයේ ගැණු සතාගේ තුඩ සිහින්ය. පිරිමි සතාගේ තුඩ මහතය.

**කුඹල් මැස්සා:-** තමන්ගේ පාඩුවේ වැඩිකරන අහිංසක සතෙක් වූ මොහු මැටි හෝ මඩ අතා ගෙයක් සාදන බැවින් කුඹලා යන නම ලබයි. උෟ මේ ගෙය උණුසුම් තැනකම සාදයි. සමහරවිට උෟ එය ලීප ලගම දුමේ ලීයක වුවත් සෑදීමට හය නොවේ.

මුංආට නරම් පස්ගුලි ගෙනයමින් සාදන මේගෙය කුකුළු බිත්තර පළවක් වැනි හැඩයකින් යුක්තය. සමහර කුඹුල් කුඩුවල කාමර දහසයක් පමණද සමහරක එක් කාමරයක් පමණද ඇත. කුඹුලා අභිංසක සතෙකු වුවත් උගේ පැටව් මස්කා ජීවත්වන්නන් බැවින් උහ අපේ මිදුලේ හෝ ගෙවල්වල වසන කුඩා මකුළුවන් කැරැ පොහු පැටවුන් හා දළබුවන්ද අල්වා කුඩුවේ කාමරවල පුරවයි. ප්‍රථමයෙන් උහ මකුළුවෙකු කුඩුවේ තබා ඊට උඹින් බිත්තරයක් දමා කැවනද මකුළුවන් පුරවයි. පැටවා එළියට ආපසු කාමරයක ඇති මකුළුවන් සියල්ලම කාදමයි. දින අටකින් දහසකින් පමණ මේ පැටවා සුදු සිනිදු සේදනුල් කැට උරයක් (කොපුවක්) සාදාගනී වික දිනකට පසු උහ ඒ කොපුවෙන් එළියටවී පියාඹන් ගේය

**රැබදුල්ලා:-** රුත්‍රි කාලයේදී නණ පදුරු අනරේ ඇවිදින ශරීරය පිටිපස ආලෝකයක් ඇති කුඩා සතෙක්වූ රැබදුල්ලාට ගොම්බෙල්ලන් මුර්ථාකරවන විෂගතියක් ඇත්තේය. උගේ දළවලින් උහ ගොලුබෙල්ලන්ට ඇත විෂ වගීයක් ශරීරගත කරයි. නමුත් උගෙන් මිනිසුන්ට අනතුරක් නැත. සමපුණ්ණියෙන් වැඩුන පසු පිරිමි සතාට පිහාටුන් පිහාටු වැසෙන කොපු දෙකකුත් ලැබේ න නමුත් ගැණු සතාට පිහාටු නොලැබේ. මේ සතාගේ ආරක්‍ෂාව පිණිස පාට කීපයකින් යුත් ලක්‍ෂණ හමක් තිබේ. දන් හෝ නිය නැති මේ කෘමියා මස්කා ජීවත්වන්නෙකි. උගේ ප්‍රධාන ආහාරය නම් ගොලුබෙල්ලෝයි. මේ සතා නමාගේ ඉතා සිහින්වූ තියුණු දළින් ගොලුබෙල්ලාට විද විෂ පතුරුවා උගේ ශරීරය දුවකොට එය උරාවෙයි. මේ අන්දමින් බලනකල රැබදුල්ලා ගොලුබෙල්ලාගේ පරම සතුරෙකි. රැබදුල්ලාගේ ආශ්වාස ප්‍රශ්වාස කිරීමේ යන්ත්‍රය නිසා උගේ ශරීරය අග එක්තරු ආලෝකයක් තිබේ. මේ කෘමියාගේ ශරීරයේ අග පිහිටි සුදුහුණු වැනි ද්‍රව්‍යයට වාතය ගැටීමෙන් මේ ආලෝකය උපදී පිරිමි සතාට ආලෝකය එකවරම නිවාගත හැකි නමුත් ගැණු සතාට එසේ කළ නොහැක.

**මිටෝටිතිස්:-** (තේවලට වහන ඉල් පණුවා) තේ ගස්වලට වහන කෘමීන් හැටියට ලංකාවේ බොහෝ කලකසිට දැනගෙන තිබෙන මේ සතා තේකොළ පමණක් නොව වගාකරනු ලබන අන්‍ය පැලෑටිවලද කොළ කන්තේය. අන්දම් මාරුකරන අතික් කෘමීන්ට මෙන් මොවුන්ටද අවසාන හතරකි. අවසාන අවසාව එනම් සමනළ අවසාව ගැණු, පිරිමි යන දෙපක්‍ෂයේ හැටියට මහතෙත්ද, පාටින්ද වෙනස්වේ. ගැණුසතා දුඹුරුපාටට හුරු හඟපාටය. ඉස්සරහ අන්හැඳිවල හරහට කළු ඉරක් තිබේ.

**ජීවිත කථාව:-** තේ පදුරේ මැදහරියේ තිබෙන මෝරනලද කොළවල උඩපැත්තේ ලනලද බිජු දසදිනකින් පමණ බිදීගිය පසු රිදීපාටට හුරු කුඩාදළඹු පැටවී කොළවල යටපැත්තටවී හිඳිති. හැවදම්මාට පසු මොව්හු තේ දළ අතරට පැමිණ කොළදෙකක් හෝ වැඩි ගණනක් යාකොට මැද ආවරණයක් කරගෙන දවල් දවස එහි සැහවී හිඳ රුත්ති කාලයේදී පිටතටවින් කොළකෑමට පටන් ගනිත්. මේ පණුවෝ තේකොළ එතනින් මෙතනින් කැමෙන් තේ ගසට බොහෝ අන්තරය කරත්. දළවද හරක් කරත්. සති ගතරකින් හෝ පහකින් දළබු අවශ්‍යාව පසුකර සමුදුණුව වැඩි ඉහත සදහන් කරනලද කොළකොෂ බැඳගෙන සතියකට පසු කාවෝ (සමනලයෝ) පිටවෙත් මේ සමනලයා සතියක් කල් ජීවත්ව සිට මැරීයයි මොවුන් වදකිරීමට නම් කහපාටවූද, කළුපුල්ලි ඇතිවූද බිත්තර ගොඩවල් පමණක් එකතුකොට පුළුස්සා දූමිය යුතුයි. දිලිසෙන සුදු බිත්තරවල දළබුවන් නැති බැවින් ඒවා විනාශ කිරීමෙන් පලක් නැත

මේ සතුන් විසින් අන්තරය කරනලද ගස්වල ගණන සවලපය නම් වුවාලවූ කොළ පමණක් කඩා එවලේම පුළුස්සා දූමිය යුතුයි. ඉඩමේ විශාලලෙස මේ කෘමි වසංගතය පැතිර තිබෙනම් තේ පදුරු අතු කොටවෙත්ට මුදුනෙන් කපාදමා ඒ කපනලද අතු රිකිලි එවෙලේම පුළුස්සා දූමිය යුතුයි.

**කෙසෙල් ගස් ගලේලා:-**

සියලුම වගීවල කෙසෙල්ගස්වලට අන්තරයකරන කුරුමිණි යෙක්වූ මේ වගීයේ ගැණු සතා කෙසෙල් පැලවල දලුගොබේ (කරටිය) තුළ කුඩා සිදුරුසාද එහි බිත්තර දමයි. දින පහකින් හෝ හයකින් බිජුවෙන් පිටවන පණුවා ගොබයතුළ පහලට කාගන ගොස් පිටින්එන අන්තරය කාරී කුහුඹිත්ගේ ගමන නැවැත්වීමට තමා විදගන ආ කුහරය තණකොළවලින් වසාදමයි. පණුවා ලොකුවන අතරම මේ කුහරයද ලොකුවෙවී යන නිසා ගස වැඩීමට වුවමනා රසය ගහදිගේ යාම නැතිවීමෙන් පැලය වේලි මැරීයයි. මේ පණුවා ගසතුළම ඉදිමෙන් කුරුමිණි අවසථා වට පැමිණෙන නමුත් පියාඹා නොයයි. උෞ මාස පහේ සිට අට දක්වා ජීවත් වේ. දවල් කාලයේ සැහවී සිටින මොව්හු රුත්තියේදී කෑම සොයා යති.

**බෝවිසාම හා අන්‍යාය කිරීම වැළැක්වීම:-**

- I කෙසෙල් සිටවනලද පරන ඉඩම් හොදකාර සීසා (පස පෙරලා) කෙසෙල් මුල් හා කඳන් අස්කිරීමද, නැවත පැල සිටවීමට පෙර පස දිරීමට කල් ඇරීම, එක්කෝ අන්‍ය බෝග වගීයක් සිටවීමද කළ යුතුය.
- II අළුතෙන් පැල සිටවීමේදී ගුල්ලෝ සිටිත්ද යනු හොඳින් සොයාබලා සිටුවීම යුතුය. කෘමීන් ඉන්නා කෙසෙල් පැල කැලිවලට කපා පුලුස්සා දැමිය යුතුයි.
- III කෙසෙල් පැල මුල්වලින් උදුරාගත්කල මුල් ලගම තිබෙන්නට හැරියේ නම් මුල්වල ඉන්නා කුරුම්ණියන් හා ගුල්ලන් පැලය තුළට වදින්නට පුළුවන් බැවින් උදුරාගත් පැල රැයක්වත් එසේ තිබෙන්නට නැරිය යුතුයි.
- IV පරණ කෙසෙල්කඳන් හා මුල් වන්නේ තිබෙන්නට ඇරිමෙන් කුරුම්ණියන්ගේ බෝවීම ගිසුවන හෙයින් එසේ තොති බන්ට වග බලාගත යුතුයි.

**4 කෘමි වසංගත ඇතිවන ක්‍රම හා ඒවා මැඩලීමේ ගුරුකම්:-**

- 1 කැලෑ එලිකිරීම
- 2 කෘමීන්ගේ සතුරන් විනාශ කිරීම.
- 3 විශාල ප්‍රදේශයක එකම වගීයේ පැලෑටි වැවීම.
- 4 එකවරින් පැල වැවීම.
- 5 අක්‍රමවත්ලෙස ගොවිතැන් කිරීම
- 6 කෘමීන් පිටරටින් ගෙන්වීම.
- 7 පැලෑටිත් වැඩීමේ ශක්තිය උනඤ්ඤ නොකිරීම යනමේවා කෘමි වසංගත ඇතිවීමේ හේතුවෙන්.

**විනාශ දයක කෘමීන් වද කිරීමේ ගුරුකම්:-**

මනුෂ්‍යයාට ප්‍රයෝජනය ඇති පැලෑටිත්ට කෘමීන්ගෙන් සිදුවන අනතුරු බොහෝ බැවින් ඒවා මැඩලීමේ ක්‍රම අවශ්‍යයෙන් දැනගත යුතුව තිබේ. මීට කෘෂිකාර්මික ක්‍රම සහ යාන්ත්‍රික ක්‍රම ඇත්තේය. අතින් අල්ලා දැමීමෙන්ද, ගිනිගොඩවල් ගැසීමෙන්ද, දැල්වල මාගීයෙන්ද, දුම් ගැස්වීමෙන්ද මොවුන් විනාශකළ හැකිය.

යුෂ උරුබොන වගීය නැති කිරීමට විෂබීජ නාශක ඖෂධ චිකි යෙදිය යුතුයි. පැලෑටි උකුණන්ට කාර්බලික් යෙදීම යහපතී. මෙහි සමක් ඇති කෘමීන්ට කසායක් සාදාගෙන ඔවුන් ඇඟ කැවරෙන සේ විදිය යුතුයි.

**ඒ සාදාගන්නා ක්‍රමය:-** දුම්කොළ නැටි රුත්තලකට වතුර ගැලොමක් වත්කොට නම්බා යුෂය ගෙන බාර්සෝප් රුත්තල් කාලක් දමා කලවම් කොට බෝතලයකට වත්කොට තබා ගැනීමෙනි.

නවත් භූමිතෙල් සහ සබන් මිශ්‍රණයද මේ ගැන යහපත්ය. එනම්:- සබන් රුත්තල් බාගයක් ගෙන වතුර ගැලොමකට දමා උණුකොට ඊටපසු භූමිතෙල් ගැලොම් දෙකක් දමා කිරි පාටවූ පසු පැලෑටියේ ශක්තියට අනුව 1ට 10-20 දක්වා වතුරයොදා ඉසීම කටයුතුයි. කොළවලට ඉසිනකල 1ට 40-60 දක්වා වතුරයෙදීම සැහේ. මෙයින් කුඩා කෘමීන්ගේ ආශාස සිදුරු වැසේ.

**සපාහන කෘමීන් වදකිරීමේ ගුරුකම:-**

'පාෂාණම්' රුත්තල් 1-4 දක්වා ගෙන වතුර ගැලොම් 50 කට දියකොට කෘමීන්ගේ ශක්තියට අනුව අඩුවැඩි කොට කොළවලට ඉසිය යුතුයි.

පලහැටි, දලබුවන් වැනි සතුන්ට 'පාෂාණම්' සව්‍රයක්ද සිනිද ගෙන වතුරේ දියකොට පරළු සමග මිශ්‍රකොට සන තෙත් දෙයක් සාදා කොළවල තන්හි තන්හි නැබීම කළයුතුයි. 'පැරිස්මිනි' රුත්තලක් වතුර ගැලොම් 50 ට යොදා සාදාගත් මිශ්‍රණයද මේ සඳහා යොග්‍ය වේ.

ගෙන්දගම් කුඩු ඇඟනැවරෙන්ට ඉසීමෙන්ද, කෘමියා මන්භාවයට පැමිණ විනාශ වන්නේය. ගෙන්දගම් කුඩු සියුම් රෙදි කැබලිලක බැඳ කෘමියාගේ ශරීරයට වැටෙන්නට සෙලවිය යුතුයි. මේවා ඉසීම ඉරපායන්ට ප්‍රථමයෙන්ද වෛද්‍යවට අසුනොවනසේද කළොත් ප්‍රයෝජන වේ.

**6. ජලජ කෘමි:-**

ගොඩ වාසයකරන කෘමීන්ගෙන් පිටත්වූ ජලයෙහි වාසය කරන අන්‍යකෘමීන් සව්‍රදෙනෙකු ගැනද, මෙහිදී කරුණු දක්වනු ලැබේ. දිය කුරුමිණියා, මඩරැල්ලා, දියහිරියා, යනාදී වශයෙන් ව්‍යවහාර කරනු ලබන මේ කෘමීන් ජලජ කෘමීන් යන නාමයෙන් හඳුන්වනු ලබති.

**දිය කුරුමිණියා:-** මේ සතාගේ පණු අවසාව 'දියරැල්ලා' නමින් හඳුන්වනු ලැබේ. උගේපාද කළු කුරුමිණියාගේ පාදවලට වඩා කොටසි. පස්සා පාද හතරෙහිවූ ලෝමවැනි පැහලි කොටස පිහිටට උපකාර වේ. පිහාටු සන බැවින් පියාඔන්ට නොහැකිය. පිහිනීමෙහි අතිදක්‍ෂ්‍ය මේ කෘමියා ඇවිදීමෙහිද දක්‍ෂයෙකි. උණ



ජලය පත්ලේ බඩගායයි. මේ කෘමියාගේ පැටවුන්ගේ ශරීරයේ යට පාඨවයෙහි සියුම් ලෝම වැනි කෙඳි ඇති බැවින් ඔවුන් පහසු වෙන් හඳුනා ගතහැක.

**මඩඬුල්ලා:-** අහල් තුනක් හෝ හතරක් පමණ දිගැති මේ කෘමියාගේ ගාත්‍රාදෙකක් අඩුමෙන් පිළියෙලවී තිබේ. බොහෝ සෙයින් මඩෙහි ජීවත්වන බැවින් උෟච මේ නම යෙදී තිබේ.

**දිස හිටිසා:-** ජලය මතුපිට මදුරුවකු මෙන් ඒ මේ අත පියාසර කරන මේ සතාගේ පණු අවසාව සාමාන්‍ය මදුරුවන්ගේ පණු අවසාවට සමානයයි. 8. 9. 10. රූපවලින් පෙනේ.

8. රූපය.

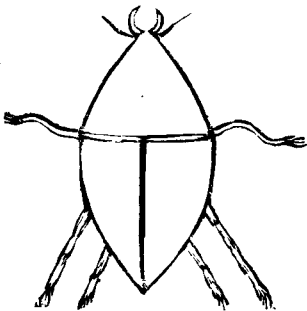

දිස කුරුමිණිසා

9. රූපය.



මඩඬුල්ලා.

10. රූපය.

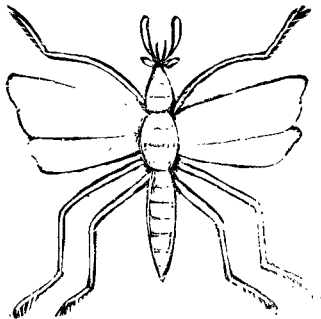

දිස හිටිසා.

**හිගමනය.**

යම් රටක ගොවිකම්පානය මනාසේ කෙරෙයි නම් ඵරට වැස්සෝ දිළිඳු වූවෝ නොවෙත්. අප පාඨශාලාවන්හි සාමාන්‍ය යෙන් උගන්වනු ලබන ග්‍රාමීය විද්‍යාව පිළිබඳ පාඨමවලින් සමස්ත

පරමාසීයකට පැමිණෙන්නට නම් ඒවා නිසිපරිදීම ශිෂ්‍යයන්ට පුහුණු කිරීම සැලැස්. කෘමිවගී සමෘතිය මේ ලිපියෙන් අදහස්කරන පරමාසීයන් අපේ පැලෑටිත්ට උපද්‍රව කරන කෘමිවගීයන් සහ ඔවුන්ගේ වැඩිමට අද්‍රවන කරුණුත් දැන ඒවා විනාශ කිරීමත්, අපට ප්‍රයෝජනවත් කෘමිවගීයන්ගේ වැඩිම වර්තය වනාකාර කටයුතු කිරීමත් වේ.

සෑම පාඩමක් පිළිබඳ කරුණු ශිෂ්‍යයන්ගේ නිරීක්ෂණයට හා පරීක්ෂණයට භාජන කරවා ඒවා සමෘතිය මනා දැනීමක් නම් ශිෂ්‍යයින්ට ඇතිකිරීම සියලු ආවෘත්තීයවරයන්ගේම යුතුකමක් හෙයින් මේ පාඩමවලින් සැහෙන ප්‍රතිඵල ලබාදීමට උත්සාහ කරනලෙස ඉල්ලමින් ලිපිය මෙසින් අවසන් කරමි.

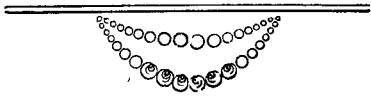

දෙද්දුව ආණ්ඩුවේ බාලිකා පාඨශාලාවේ ප්‍රධානාචාර්ය

ඩී. කේ. ජී. වික්‍රමාරච්චි මහත්මිය විසින්

සම්පාදනය කරන ලදී.

## ක්‍රීඩා මාගීයෙන් ඉගැන්වීම.

මෙහි ඉගැන්වීම යනුවෙන් අදහස්කරනු ලබන්නේ පාඨශාලා පිළිබඳ අධ්‍යාපනයයි. මෙම අධ්‍යාපනය ඊට මහෝපකාරීවූ අධ්‍යාපන උපක්‍රම රැගියක්පිට රඳ පවතී.

මව්පියන් මේ මාතෘකාවෙන් ඉදිරිපත්කළ ක්‍රීඩා මාගීයෙන් ඉගැන්වීමද, එයින් එක් උපක්‍රමයක් බව සැලකිය යුතුයි. මෙහි ක්‍රීඩා යනුවෙන් ශාරීරික, ක්‍රීඩාම පමණක් නොව ශාරීරික මානසික, වාචික පිළිබඳ ක්‍රීඩාත්‍රයම බව මෙහිදී මතක්කරනු කැමැත්තෙමි. මෙය අප අතර බොහෝ අමතක කොට හරිනලද කාරණයකි. කෙතරම් අමතකකොට තිබේද යනහොත් අවශ්‍ය සාධකයන්හිදී පවා එය ක්‍රියාවෙහි නොයොදනු ලැබේ. කාලයක්තුළ එසේ අමතකවීම් නිසා වත්මන්කල අපට මෙය අහිතව ඉගැන්වීම් ක්‍රමයක් හැටියට වැටහේ. එම නිසාම මෙය ක්‍රියාවෙහි යෙදීම මහත් කරදරයක් මෙන්ද, සලකනි.

පාඨශාලාවකට ඇතුල්වන්නාවූ ශිෂ්‍යා පාඨශාලා ජීවිතය සම්බන්ධයෙන් ප්‍රථම බාලාවස්ථාව, විනීය බාලාවස්ථාව, ප්‍රථම ලමා කාලය, අන්තිම ලමා කාලය යන අවස්ථා සතරකට බෙදිය හැකිය.

මෙ අවස්ථා සතරෙහිම ලමයින්ට පාඨශාලාවේදී උගන්වන සියලුම පාඩම් ක්‍රීඩා මාගීයෙන්ම ඉගැන්විය යුතුයයි. වත්මන්කල අධ්‍යාපන ශාස්ත්‍රඥයෝ කියති. ක්‍රීඩා මාගීයෙන් තොරව ඉගැන්වීමෙන් ලමයා ලබන දැනීම අසමපූර්ණවූවකි. මේ ගැන අත්හදා බලා පලපුරුදු ගුරුවරු මෙහි සත්‍යතාව දකිති. මෙය කළ නොහැකි වැඩකැයි සමහර ආචාර්යවරුන්ට සිතනට පුළුවන. එය වැරදි අදහසක් බව මෙය අත්හදා බලා වහාම වැටහී යනවා ඇත.

මව්පියන් මෙහි ප්‍රථම බාලාවස්ථාව යනුවෙන් නම් කරන ලද්දහු පහළ බාලාංශයේ ලමෝ වෙති. මෙකල ලමයින්ගේ සංඥාව බලවත්ය. ඔව්හු යම් යම් දේ සිතා බලා කිරීමට අසමත්හුය.

නීතර සවිච්ඡයෙන්ද, ක්‍රීඩායෙන්ද, කාලය ගත කිරීමට කැමැත්තෝය. සවභාවය විසින් ලමයින්ට හිමිකර දී තිබෙන මේ ක්‍රියාකාරිත්වයට අවහිර පැමිණෙන සේ ඉගැන්වීම කිසිම අධ්‍යාපන ශාස්ත්‍රඥයෙක් බලාපොරොත්තු නොවේ. බාලාවස්ථාවෙහි වුවත් වෙන වැඩි පැවරීමෙන් සවභාවයට විරුධලෙස බාලකාලය ගත කරන්නට ඔවුන්ට සිදු වේ. එසේ කල බාලයා වෙත තිබෙන සවාභාවික ගුණයෝ අසවුණේ වැඩෙකි. නොහොත් සවුණේ යෙන් අතුරුදන්වෙති. එබැවින් මේ අවස්ථාව මතු පැමිණෙන වැඩ පිළිවෙලකට ලමයින් සුදුනම් කිරීම විනා එබඳු දෙයක ආරම්භය නොවන බවද ඔවුන්ගේ ඉඤ්ඤාවන් දියුණුවන අවස්ථාව මෙය බැව්ද සලකා සැරි, වකඩු, ශ්‍රෝත, ක්‍රිකට්, ජිම්නා, යන පසෙවඤ්ඤා යන්ගේ විශේෂ දියුණුවක් ඇති කිරීම උවමනායි පස්ශාලාවේ දී ඔවුන්ගේ වැඩවල පරමාභීයද විය යුතුයි

දැනීම ලබාගැනීමේ ප්‍රධාන මාගීය පොතේ පාඩමක් කියවීම හා ගල්ලැල්ලේ යමක් ලිවීම යයිද ඇතැම් ගුරුවරයන්ගේද බොහෝ මව්පියන්ගේද, විභාසයයි. පෙයම සඳීර කිරීමට ගුරුවරයා තවත් රුකුල් දුනහොත් සවාභාවික ලොකයෙන් දැනීම ලබාගැනීමට තිබෙන ශතසහසු ක්‍රමයෝ බාලයන්ගෙන් ඇතිවෙති. කියවීමෙහි හා ලිවීමෙහිම පමණක් යෙදීමෙන් ලමයින්ගේ සියලු අභිවෘද්ධිය සැලසෙන්නේ යයිද ඇතැම් මව්පියන්ගේ අදහස ඇතත් බාලාවස්ථාවෙහි සවාභාවය බාලාවස්ථාව හා නොගැටී නිසාරව පසුපිම අනාගත දියුණුවට බාධාවකි.

මේ කාලයේදී ශිෂ්‍යයන්ගෙන් ක්‍රමවත් වැඩ පිළිවෙලක් බලාපොරොත්තු වීම ප්‍රඥ ගොවර නොවේ. ඒ නිසා ශිෂ්‍යයා ක්‍රමවත් වැඩ පිළිවෙලකට සුදුනම් කරනුවස් පස්ශාලාවේදී සියලුම පාඩම් ක්‍රීඩාවන් වශයෙන් ඉගැන්විය යුතුයි. කිසිම පාඩමක් ක්‍රීඩාවෙන් හුරන්කල යුතු නොවේ. එසේ ක්‍රීඩා මගින් ඉගැන්වීමට පිළියෙල කල පාඩම් මාලාවක් නිදහිත වශයෙන් මෙහි පහත දැක්වේ.

- ක්‍රීඩාව :- බෝල සෙල්ලම
- ප්‍රමාණය:- පහල බාලාංශය.

ඉන් ගුරුවරයා උගන්වන පාඩම්.

1. පාඩම:- ගණන් කිරීම.

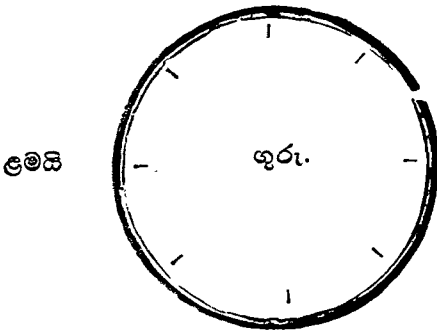

පළමුවෙන් ගුරුවරයා පවිත්‍රය වටේට නබා නමා මැද සිටගෙන ලමයින්ට බෝලය විසිකරමින් ඔවුන් බෝලය අල්ලන වාරගණන එක, දෙක, තුන, සතාදී වශයෙන් ලමයින් ලවා ගණන් කරවිය යුතුයි. මෙහිදී ලමයින් නොදැනුවත්වම ඔවුන්ට ගණන් කිරීම පුරුදු වේ.

2 පාඩම :- ගණන් විග්‍රහය.

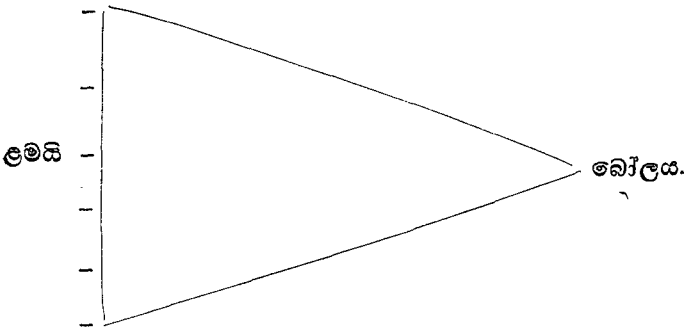

ඊළඟට ගුරුවරයා ලමයින් පෙළට නබා ඉදිරියට බෝලය විසිකළ යුතුයි. එවිට ලමෝ බෝලය ඇහිදීමට දුවන් එකිනෙක ලමයා ඇහිදින වාර ගණන ගණන් කරමින් බෝලය ඇහිදීමට සැලැස්විය යුතුයි. මෙසේ කීප වාරයක් කළපසු ගුරුවරයා ඔවුන් ඉදිරියට ගොස් ලීලාවතී ගෙනා වාර ගණන කියද්දී!

වශයෙන් ප්‍රශ්නකළ යුතුයි. ඔවුන්ගෙන් ලැබෙන නිවැරදි උත්තර ගෙන ඒවා එකතුකොට කීමට සැලැස්විය යුතුයි. මේ විධියට මෙයින් එකතුකිරීම, අඩුකිරීම, පිළිබඳ ගණන් විග්‍රහයන් ලමයින්ට පුරුදු වේ. (මේ අවස්ථාවේදී ගුරුවරයාට ඇණ ලැල්ලද පාවිච්චිකළ හැක.)

3. පාඩම :- කථානතර.

අපි මිදුල්ලේ බෝල සෙල්ලම් කළා, සෙක්කලෙ හාමිනෝලාද බෝල සෙල්ලම් බලාසිටියා. සෙක්කලෙ මහන්වරුද බෝල සෙල්ලම් බලාසිටියා, අපි බෝල සෙල්ලම් කළා, අපි හෙටත් බෝල සෙල්ලමට එනවා.

4. පාඩම :- කථලාල්ලේ කියවීම.

අපි බෝල සෙල්ලම් කළා.

5. පාඩම :- ගල්ලාල්ලේ ලීවීම.

කථලාල්ල

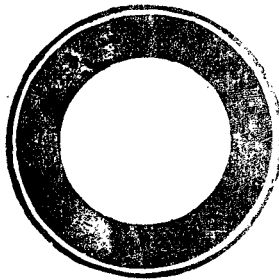

බෝලය.

6. පාඩම :- කවි.

ප්‍රීති බෝ ප්‍රීති බෝ—යන්ට යමු මෙදා  
බාල මෙඅපි ලමයි සැවොම බෝල සෙල්ලමේ, බෝල සෙල්ලමේ.

මවිසින් මෙහිදී පෙන්වන ලද්දේ එකම ක්‍රීඩාවෙන් පාඩම කීපයක් උගන්වාගෙන යාහැකි පිළිවෙලය. පාඩම් අවසානය දක්වා ක්‍රීඩාවේ ප්‍රීතිය ලමයින් තුළ තිබෙන බැවින් ඔව්හු තොදනු

වත්වම ක්‍රීඩානිලාභයෙන් ප්‍රීතියෙන් වැඩෙහි යෙදෙත්. ගුරුවරයාටද පහසුවෙන් ප්‍රීති සහගත සිතින් ශ්‍රමයින්ට දැනීම දීමේ අදහස ඉටුකරගත හැකිය.

ඊලඟට චිතිය බාලාවසථාව යනුවෙන් අදහස් කරන්නෝ ඉහළ බාලාශයේ ළමෝ වෙති. මෙහිදීද පහළ බාලාශයේදී මෙන්ම සියලුම පාඩම් ක්‍රීඩා මාගීයෙන් ඉගැන්වීමට පිළියෙල කරගත යුතුයි. නමුත් ඒ ඒ සියලු පාඩම්වලදීම පහළ බාලාශයේ ශ්‍රමයින්ට වඩා උසස් දැනීමක් ඇතිකළ යුතු බව ගුරුවරයා සිත්හි තබාගත යුතුයි.

දැන් ඊලඟට ඇත්තේ ප්‍රථම ශ්‍රමාකාලයයි. මෙයින් අදහස් කරනු ලබන්නෝ පාසලාවල දෙවෙනි, තුන්වෙනි, හතරවෙනි, පස්වෙනි, යන ප්‍රමාණවල ළමෝ වෙති. මේ කාලයෙහිදීද සියලුම පාඩම් ක්‍රීඩා මාගීයෙන් ඉගැන්වීම ප්‍රඥ ගෝචරයි. ගුරුවරයා පාඩම් ඉගැන්වීමට කලින් මේ ගැන ප්‍රයත්නයක් දරන්නේ තම අවසථානු කූල පරිදි කිසි අපහසුවක් නැතුව සියලුම පාඩම් ක්‍රීඩා මාගීයෙන් ඉගැන්වීමට යොදාගත හැක. මෙකී පඩිකතිවලට සුදුසුසේ පිළියෙලකළ පාඩම් සමෂක නිදහ්න කිපයක් මෙහිදීද දක්වනු ලැබේ.

1. ක්‍රීඩාව :- බඩු වෙන්දේසියක්.

ගුරුවරයා බඩු කිපයක් මෙසය උඩ තබා ශ්‍රමයින්ගෙන් කෙනෙක් වෙන්දේසිකාරයා විධියට තෝරාගත යුතුයි. ගණන් තබන්නන් වශයෙන් එක්කෙනෙක් හෝ දෙන්නෙත් ඉදිරිපත් කළයුතුයි. ඊටපසු වෙන්දේසි කාරයා ලවා වෙන්දේසිය පිළිබඳ නීති කියවීමට සැලැස්විය යුතුයි. බඩු විකිණීමේදී විකිණෙන බඩුවලට ගණන් තබන්නන් ලවා බඩුතත් එකිනෙක අයට වෙන වෙනම බිල් සෑදවිය යුතුයි. බඩු ගත් අය ලවාද තම තමන් ගත් බඩුවලට වෙන වෙනම බිල් සාදාගැනීමට සැලැස්විය යුතුයි. ගණන් තබන්නන් සෑදූ බිල් තමන් සෑදූ බිල්වලට හරිද කියා පරීක්ෂාකර බලා තමන් ගත් බඩුවලට යායුතු එම මුදල ගෙවා ගෙවී බවට බිල්වල අත්සන් තබවාගෙන තම තමාට අයිති බඩු ගන්ට සැලැස්විය යුතුයි.

2. ක්‍රීඩාව :- නිධානයක් සෙවීම.

ප්‍රමාණය :- IV වෙනි ප්‍රමාණය.

පාඩම :- භූගෝල ශාස්ත්‍රය.

\* පාඨශාලාවක ගුරුවරයෙක් අසල ගමක ගල්ලෙනක සඟවා තිබෙන නිධානයක් පිළිබඳ කථාවක් ශිෂ්‍යයන්ට කීවේය. ඒ ගැන ඇලුම්කළ ශිෂ්‍යයෝ කණ්ඩායමක් සෑදී එය සොයන්ට තීරණයකර ගත්තෝය. ලමෝ පාසැලෙන් පිටත්ව ප්‍රසිඬපාර දිගේ ආරෝග්‍ය ශාලාවක් පසුවනතුරු ගමන්කොට පොලීසිය ලඟ හින්දියට පැමිණියෝය. ඔව්හු එතැනින් නැගෙනහිර දෙසට ගමන්කොට තැපැල් කන්තෝරුව හා පල්ලිය පසු කළෝය. ඉන් විකක් ඇතට ගොස් දුම්රිය පාර මහපාර හරහා යන නැතකට ඔව්හු පැමිණියාහ. එතැනින් අභිපාරක් විහිදෙයි. ඔව්හු ඉන් පිටත්ව පාලමෙන් එගොඩව පොල්වත්තක් පසුකොට පැවෝල් විකුණන තැනකට ආවෝය එතැනදී ඔව්හු කොටස් දෙකකට බෙදී එක් කාණ්ඩයක් කරත්තපාර දිගේ එක් ගල්විහාරයකට යන්ටද, අනික් අය උතුරුදෙසට යාමටද, තීරණය කර ගත්තෝය කරත්ත පාරදිගේ ගිය අය දැගැබක් පසුකළ පසු ඒ මාගීය වතුරු බිමකදී කෙළවරවන බව දැක්කෝය. එය පසුකළ ඔව්හු තේ වවා තිබෙන ප්‍රපාතාකාර කඳු බෑවුමක් පසුකොට ගල්විහාරයට ලඟාවූහ. එහිදී කිසිවක් සොයාගත නොහැකිව කඳුවැටිය දිග ගමන්කොට උතුරුදෙසට ගොස් පහසු පල්ලමක් දිගේ බැස මහපාරට අවුත් බටහිරට හැරී ගියෝය. පාරේදී පන්සලක් පසුකළ ඔවුන්ට තව මංසකියක් හමුවිය. ඔව්හු තව දුරට යන කල පාරේ පසක ජලාශයක්ද අතික් පැත්තේ වෙල් යායක්ද, දැක්කෝය මෙසේ ගිය ඔව්හු පාලමකින් එතරව දුම්රිය පාරක් හරහා ගොස් බෙහෙත් ශාලාවක් අසලට ආහ. එතනින් නිරිතට හැරුණු ඔවුන්ට රබර් වත්තක් දිගේ ගොස් තව ගල්විහාරයකට පැමිණෙන්නට පුළුවන්විය. එහිදී ඔවුන්ට නිධානය සොයාගෙන සිටින අතික් කාණ්ඩය හමුවිය. ඒ වනාහි පුරුණ වික්‍රම හා කැටයම් සමූහයකි

මොවුන් ගමන්කළ මාගීය සලකුණු කරවිය යුතුයි.

මේ ක්‍රමයෙන් වැඩවලට ලමෝ ඉතා ප්‍රියයෙන් පෙළඹෙති. මෙසේ උගන්වේද බලවත්ලෙස සිතේ තහවුරු වේ.

\* මෙහි සටහන්කර තිබුන සිතියම හැරදමන්ට විය.



ඊලඟට අනන්තම මුමා කාලය යනුවෙන් අභවනු ලබන්නෝ පාඨශාලාවල හය. හත, අට, යන ප්‍රමාණවල මුමෝ වෙති. මේ ප්‍රමාණවලදී ඉහතකී ප්‍රමාණවලට වඩා වෙනස්ව මෙම ඉගැන්වීම කළ යුතුයි. මේතාක් දක්වන ලද ප්‍රමාණවල දී උගන්වන දෙය සිත්හි තහවුරු කිරීම වස් ඉගැන්වීමේදී සියලුම පාඩම් ක්‍රීඩා මාගීයට හරවා ඉගැන්විය යුතු බැව් කියන ලදී. එහෙත් මෙම ප්‍රමාණවලදී කළයුතු වෙනස නම් මුමයින් තමන් උගත්දේ සචරව සිත්හි තහවුරු වීමට සහ දියුණුවීමටත් ඔවුන් උගත් පාඩම් ඔවුන් ලවාම ක්‍රීඩා මාගීයෙන් දැක්වීමට මග සැලැස්වීමයි. මීට නිදහස වශයෙන් මේ පඩිකති සඳහා ඔලිමියෙල කළ පාඩම්, කීපයක්ද මෙහිදී ඉදිරිපත් කරනු ලැබේ.

- 1. ක්‍රීඩාව :- උමංදුවේ පුත්‍ර ප්‍රශනය ක්‍රීඩාවෙන් දැක්වීම.
- ප්‍රමාණය:- VI වෙනි ප්‍රමාණය.
- පාඩම :- සාහිත්‍යය.

මෙහිදී මුමයින් විසින් තනිවම කියවා ඉගෙනගත් මේ පාඩම ක්‍රීඩා මාගීයෙන් දැක්වීමට ගුරුවරයා අනුබල දියයුතුයි. මෙවැනි තත්වයේදී සැලකියයුතු විශේෂ කාරණයක් නම් මුමයින් නිදහස් ලෙස ක්‍රීඩාවේ යෙදෙනත් ගුරුවරයාගේ පාලනය ඇතිවිය යුතු බවයි. මෙහිදී යක්ෂනිය වෙනුවටද මැණියන් වෙනුවටද, මහොෂඨ පඩිතුමා ආදීන් වෙනුවටද මුමෝ සිටිති. දරුවා වෙනුවට බෝතික්කෙක් පාවිච්චි කිරීමට සැලැස්විය යුතුයි. ඊලඟට මුමෝ මව වතුර නෑ විධියක් යක්ෂනිය දරුවා ගෙනගිය විධියක් මව පස්සෙන් එලවාගෙන ගිය විධියක් දැක්වීම ආදී ක්‍රියාවල යෙදෙති. මෙසේ අනන්තම දක්වාම ඔවුහු මේ පාඩම ක්‍රීඩාවෙන් දක්වති. නිතරම ගුරුවරයා ඔවුන් කරන අඩුපාඩු සමස්ත කාර්යය යුතුයි. එයින් පාඩම හොඳින් සිත්හි තහවුරු වේ.

- 2. ක්‍රීඩාව :- සිටිටු ඇදීම.
- ප්‍රමාණය :- VI හෝ VII වෙනි ප්‍රමාණය.
- පාඩම :- වාක්‍යරචනාව.

ගුරුවරයා මුමයින් එකිනෙකාට කුඩා කඩදසි කැබලි දෙක බැගින් බෙදා දියයුතුයි. ඉන් එකක තම තමන්ගේ නමද අනිකේ නමා කපා කිරීමට කැමති මාතෘකාවක නමක්ද, ලියන්ට සලස්වා මුමයින් දෙදෙනෙක් ලවා මාතෘකා වෙනමත් නම් වෙන මත් එකතු කිරීමට සැලැස්විය යුතුයි. ඒ මුමයි දෙදෙනා ලවාම ගුරුවරයා ඉදිරිපිටදී ගොඩවල් දෙකෙහි කඩදසි වෙන වෙනම කලවම් කිරීමට සැලැස්විය යුතුයි. ගුරුවරයා එක් අතකින් මාතෘකා ලියූ කොළයක්ද, අනික් අතින් නම් ලියූ කොළයක්ද

ගෙන එම නම අයිති ශ්‍රමයාට එම මාතෘකාව යටතේ විනාඩි කීපයක් කපා කිරීමට සැලැස්විය යුතුයි. නැවතත් මෙසේම කළ යුතුයි. මෙයින් වාසය රචනාව දියුණු වේ.

3. ක්‍රීඩාව :- බතල කොටුවක පැලට යාම.  
 ප්‍රමාණය :- Vii වෙනි ප්‍රමාණය.  
 පාඩම :- භාෂාව (ව්‍යාකරණ)

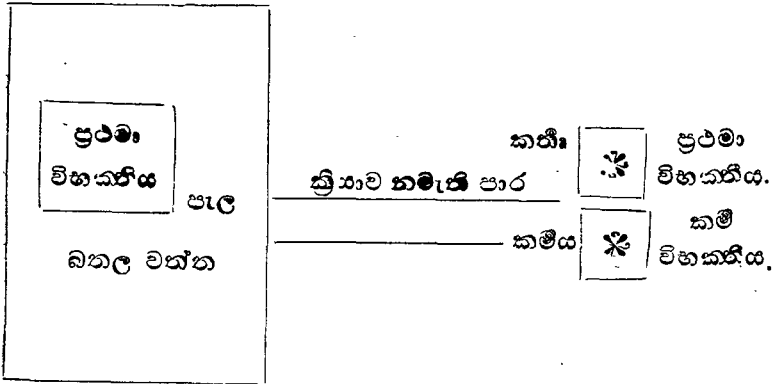

මෙහිදී පැල වෙනුවට මිදුලේ කොටුවක් ඇදීමට සලස්වා ප්‍රථමා විභාජනය යයි නම තබා ඊට ඇතින් එක ලග බතල කොටුව හවුල් කාරයන් දෙදෙනාගේ ගෙවල් වෙනුවට කොටු දෙකක් අඳින්නට සලස්වා ඉන් එක කොටුවකට කමීවිභාජනියයිද එහි සිටින ශ්‍රමයාට කමීයයිද නම් තබා එක ශ්‍රමයෙක්ද, අනික් කොටුවට කථා: විභාජනියයිද එහි සිටින ශ්‍රමයාට කථා:යයිද නම් තබා තව ශ්‍රමයෙක්ද, සිටින්නට සලස්වා බතල කොටුවේ සිට හවුල්කාරයන් දෙදෙනාගේ ගෙවල් දක්වා පාරක් අන්දවා එම පාරට ක්‍රීඩාව යයි නම් කොට කමීය නමැති ශ්‍රමයාට පැලට යන්ට සැලැස්විය යුතුයි. පැල දෙදෙනෙකුට සිටීමට ඉඩනැති බැවින් අනික් හවුල්කාරයාට කථා: කථා: විභාජනයට සවකිය ගෙදරම සිටිනවා ඇත. කමීය නොයන වේලාවට කථා: නමැති ගෙයි ශ්‍රමයා යනවා ඇත. එවිට කමීය කමී විභාජනයට සවකිය ගෙදර සිටිනවා ඇත. මෙයින් ශ්‍රමයින්ට කථා: ප්‍රථමා විභාජනයට ගියවිට කමීය කමී විභාජනයෙහිම බවද කමීය ප්‍රථමා විභාජනයට ගියවිට කථා: කථා: විභාජනයෙහිම සිටින බවද ආදී වශයෙන් උකහානුකූල විධිය ගැන හොඳ දැනීමක් සිතෙහි තැන්පත් වේ.

4. ක්‍රීඩාව :- ප්‍රහේලිකාවක් සමූහයක් කිරීම.  
 ප්‍රමාණය :- කානිෂ්ඨ.  
 පාඩම :- භූගෝල ශාස්ත්‍රය (ලිඛිතව)

මෙහි පහත පෙනෙන ප්‍රහේලිකාව ලබාගත හැකිවනුයේ ඉහත කරුණු අනුසාරීව කොටසකින් එකකි. ලබාගන්නා මේ එකිනෙක කොටසක් බැගින් බෙදූදී සමපුණ්ණීකරණයට සැලැස්විය යුතුයි.

### ප්‍රහේලිකාව.

1				✻✻✻	2	3		✻✻✻	4			5
ද	න්	හි	ද	✻✻✻	කො	කෝ	වා	✻✻✻	කො	ප්	ප	ර
ම	✻✻✻	✻✻✻	✻✻✻	6	✻✻✻	✻✻✻	✻✻✻	7	✻✻✻	✻✻✻	✻✻✻	ෆ
කො	✻✻✻	✻✻✻	✻✻✻	8	රු	✻✻✻	9	බො	කු	✻✻✻	✻✻✻	ර
10					11			12				
ල	නු	පා	ද	රු	හි	රු	හු	ණු	ර	ව		
✻✻✻	✻✻✻	✻✻✻	✻✻✻	✻✻✻	13	හි	14	✻✻✻	✻✻✻	✻✻✻	✻✻✻	✻✻✻
✻✻✻	15			✻✻✻	පා	හි	මි	✻✻✻	16		17	✻✻✻
	වා	රු	ස	✻✻✻	න	ද	හි	✻✻✻	න	ඒ	රු	✻✻✻
18												
කා	ල	ණි	වා	ලී	ද	මි	රි	ස	මා	රි	ග	ස
✻✻✻	19			✻✻✻	ර	න	ග	✻✻✻	20			✻✻✻
✻✻✻	වේ	වා	ල	✻✻✻	ර	න	ග	✻✻✻	හා	ඒ	ල	✻✻✻
✻✻✻	✻✻✻	✻✻✻	✻✻✻	✻✻✻	ස	න්	ම	✻✻✻	✻✻✻	✻✻✻	✻✻✻	✻✻✻
21				22				23				24
ක	න	ර	ග	ම	✻✻✻	ද	✻✻✻	මා	ද	ප	ලා	න
ලා	✻✻✻	✻✻✻	✻✻✻	25				26				ල
	✻✻✻	✻✻✻	✻✻✻	25	ග	ඒ	✻✻✻	26	දෙ	ණි	✻✻✻	ල
වා	✻✻✻	✻✻✻	✻✻✻	ල	✻✻✻	27	✻✻✻	✻✻✻	නි	✻✻✻	✻✻✻	වි
28				✻✻✻	29			✻✻✻	30			
ම	ව	ව	ල	✻✻✻	ලී	නු	රු	✻✻✻	ස	ම	න	ල

**හරහට.**

1. ප්‍රසිද්ධ දිය ඇල්ලක්, 2. දුම්බර ප්‍රසිද්ධ වැවිල්ලක්, 4. වයඹ පළාතේ ප්‍රධාන වෙළඳ ද්‍රව්‍ය, 8. ඉන්දියාවෙන් ගෙනෙන කුඵලවු වක්, 9. ගොඩට කාවැදුණුවරා, 10. පොල්කෙඳිවලින් තනන දෙයක්, 12. ලංකාවේ පුරුණ බෙදීමක්, 15. අභිච්ඡය හා සමාන ජලකොට්ඨාසය, 16. ද්‍රවිඩයන්ගේ මද්‍යපානය, 18. ඉතාදිග පටු දුම්බරය මග, 19. කමානා පිණිස ගන්නා වැලක්, 20. දකුණු පළාතේ නැවතොටක්, 21. දකුණු පළාතේ, ප්‍රසිද්ධ දේවාලයක්, 23. ලංකාවේ කඳුවැඩි පළාත, 25. දුම්මල ලැබෙන ගස්වර්ගයක්, 26. පහත් බිම්, 28. දියබලයෙන් විදුලිය උපදවන්නට යන තැන, 29. තල්ගස් බහුල පළාත, 30. ලංකාවේ වැදගත් කන්ද.

**පහලට.**

1. යාපතේ ප්‍රධාන වැවිල්ල, 3. දියුණුකළ හැකි වැවිල්ලක්
5. පුරුණ ලංකාවේ විශාල බෙදීම, 6. ගව ආහාරයක්, 7. තාලවර්ගයේ ගස්වලින් උපදවන කෑමක්, 11. දකුණු පළාතේ කන්දක්, 13. චිකු දුම්බරය මගේ කෙළවරක්, 14. ප්‍රධාන දුම්බරය මගේ පළමුවන ගල්ගෙය, 15. දකුණු පළාතේ ප්‍රසිද්ධ ගහක්
17. දුම්බරය මග කෙළවරක්, 21. යොධ ඇල පටන්ගන්නා වැව, 22. ප්‍රසිද්ධ හිරගෙයක්, 23. වටිනා බනිජ වර්ගයක්, 24. රෝමානු ආගමේ ප්‍රසිද්ධ මංකලය පවත්වන දෙවස්ථානයක් පිහිටිගම, 27. මන්නාරම් වරයෙන් ලැබෙන අගනා දෙයක්.

මෙවැනි ක්‍රීඩාවලින් ලබාගත් උගන්දේ මනාසේ සිතෙහි තහවුරුවීම සහ දියුණුවීම සිදුවන බව හොඳින් පැහැදිලි වේ.

මවිසින් පාඨශාලාවක සියලුම පාඩම් ක්‍රීඩා මගින් උගන්වන අයුරු මෙහි දැක්වූයේ නොවේ. මෙහි ඉදිරිපත් කරන ලද්දේ ක්‍රීඩා මාභීයෙන් උගන්වන පාඩම්වලින් ඒ උගන්වන ආකාරයෙන් සවලාසක් වේ.

යම්කිසි ගුරුවරයෙක් ශිෂ්‍යයන්ගේ සියලුම පාඩම් ක්‍රීඩා මාභීයෙන් ඉගැන්වීම පිළිගෙල කරගන්නේ නම් එය සියලුම ඉගැන්වීම් ක්‍රමවලට වඩා ප්‍රියජනක එකක්වන බව නොඅනුමානයි.

මෙම ලිපිය මනහරද ඇතිවීමට හේතුවිය හැකියි. සාකච්ඡා කිරීමෙන් යහපත් තීරණයන් ඇතිකර ගන්නේයයිද මගේ අදහසයි.

දෙසැම්බර් මාසයේ මුලභරියේදී ආණ්ඩුවේ ගුරුවරුන් පුහුණු කරන ශාස්ත්‍ර ශාලාවේදී පැවැත්වූ ගුරුවරුන්ගේ සාකච්ඡාවන්ද මගේම ලිපිය සම්පාදනයට උපකාරවූ බව සතුහි පූජිතවැ අවසාන වශයෙන් සඳහන් කරමි.

වැලිහර ආණ්ඩුවේ බාලිකා පාඨශාලාවේ ප්‍රධානාවාසී

ජ. ඒ. රාජසේන මහත්මයා විසින්

සම්පාදනය කරන ලදී.

## සිංහල කාව්‍ය ශාස්ත්‍රය.

අප මාතෘකාවෙන් ගම්‍යවනුයේ, “සිංහල කාව්‍ය ශාස්ත්‍රයයි.” සිංහලයන්ගේ මාතෘභාෂා තොමෝ සිංහල නම් වන්නීය.

කාව්‍ය යනුයේ කවීන්ගේ කෘතී ගැනෙත්. ‘කවේකම්’ ‘කවීතා කෘතම් කාව්‍යම්’ යනාදී නයිති.

අප පැරණි සිංහල විශරණයට “සිදන් සහරාවෙ”හි ගත්කරනු යේ, ගත්කරු-කිවි, යනුයේ කවීන්ගේ ලක්ෂණ දක්වන ලද්දේ වෙත්. ගත්කරනුයේ ග්‍රන්ථකරන තැනැත්තේ, ගත්කරු, ග්‍රන්ථකාරකයි. කිවි පණ්ඩිතය, යනු එයින් වාච්‍යවේ. මෙනසින් ග්‍රන්ථයෝම කාව්‍ය නම්වූහ.

වැලිදු-සිංහල භාෂාමය ග්‍රන්ථ හෙවත් “කාව්‍ය පිළිබඳ ශාස්ත්‍රය” “සිංහල කාව්‍ය ශාස්ත්‍රය”යි දකුණු.

එක් අයුරකින් කාව්‍යයෝ විවිධ වෙත්. මහා කාව්‍ය සහ බණ්ඩ කාව්‍ය යනුවෙනි. ඔව්හු තුමු අන් අයුරකින් ත්‍රිවිධ වන්නාහ. “ගද්‍ය” “පද්‍ය” සහ “මිශ්‍ර” හෙවත් “වමසු” යනුයෙන.

“සිංහල කාව්‍ය ශාස්ත්‍රය” කවරක් අවලම්බනය කොටගෙන වීද යනු. ආශ්‍රිතියෙන් විසින් වෙසෙසා දතමනාය, සංස්කෘත කාව්‍යශාස්ත්‍ර න්‍යායයෝම සිංහල කවීන් විසින් අනුගමනය කරන ලද්දකු යනු, සුසිත්තේ පිළිගැන්ම වෙයි. මාගධ කාව්‍යන්‍යායයෝ සංස්කෘත කාව්‍ය න්‍යායයන්ට සාමාන්‍ය අැත්තෝ බුඩ සාමයික පුරාතන සිංහල විද්‍යාධරයෝ ඒ න්‍යායයන්ද ප්‍රභූතියෙන් ගත්හ. ඒ මතුද නොව ඔව්හු

මගද සතු අැ බණ  
සමවූ බස තසම නම්  
බිඳුනේ තබව නම් වී  
විමසා දනු එහි පියෝ යි.

දැක්වෙන මනස සමභාවය වශයෙන් සැලකුහ. මාගධ සංස්කෘතාදී වූ ශබ්දයන්ට සාමාන්‍ය ඇති ශබ්දයෝ තත්ත්ව යයිද, ඔවුන්ගෙන් භික්ෂුවෝ තදභවයයිද ගන්තාසුය යන තාක්, සිදත් සභරුවෙහි වූ මෙම තයෙන් හැගේ.

“සිංහල කාව්‍ය ශාස්ත්‍රය” හදාරන්නාවුන් විසින් සිංහල ව්‍යාකරණ ජයඥසිකාර, දශප්‍රාණ, දශමහා දෙශාදී වූ හැමෙකක්ම ප්‍රගුණ කරගත යුතු සිංහල කාව්‍ය ඉතිහාසය පිළිබඳ පරිඥනයද කවිචය පිණිස වුවමනාය.

පුරාතනයෙහි සිංහල ව්‍යාකරණ ග්‍රන්ථ කීපයක්ම තිබුන බවට නොඑක් සාධක වෙත්. ඔවුන්තුරෙන් ශෙෂවූයේ “සිදත් සභරුව පමණෙක. “සිදත් සභරුව” ප්‍රගුණ කර ගැනීම සිංහල ව්‍යාකරණ ඥානය ඔප්පතගා ගැනීමෙකි.

අලසිකාර ග්‍රන්ථයක පරිවර්තනයක් පමණෙකැයි සලසා ගත යුතුවූ අලසිකාර ශාස්ත්‍රාචනය දැක්වෙන එකම කාව්‍යයෙක් අපට ඇති. හේ සියබස් ලකරය මේද අප අභාගයෙකි.

සිංහල භාෂාවෙන් දශප්‍රාණ, දශමහා දෙශාදිය දක්වන ග්‍රන්ථයෝද දුලබවෙන්. ‘දශමහාදෙෂය’ නම් වූ නූතන ග්‍රන්ථය මෙතන්හි අමතක නොකලයතු.

භාෂාවක සාලසිකාරීක කාව්‍යයෝ එ භාෂාවගේ සාහිත්‍යය යයි ගැනෙත්. මෙතන්හි සිංහල කාව්‍යයෝම “සිංහල සාහිත්‍යය”යි ගතයුතු. සිංහල කාව්‍ය ශාස්ත්‍ර ඥානය පිණිස ඒ මේ සිංහල සාහිත්‍යය මැනවින් හැදෑරිය යුතුය. ඒ හැදෑරීමේදී විපරිණාම ධර්මයේ ජායාරූපය වූ ඒ පිළිබඳ ඉතිහාසය වෙසෙසා දනගුන්තෝය. එ දැනගත් තැනැත්තෝ ශ්‍රෙෂ්ඨ කවිචයෙහි පිහිටියේ වේ.

මෙ කියන ලද සියල්ල සිංහල කාව්‍ය ශාස්ත්‍රය පිළිබඳ හැඟීම් ඇතියවුන්ට අවිෂය නොවේ. දැන් අන් අයුරකිනි.

වණි සංස්ථාන ආහරණාදී සියල්ලෙන් මනා දැකුම් ඇති ශරීරය හුදු කැලලෙකින් ශ්‍රී සුන්‍යවේද? එමෙන්ම ගුණාලසිකාර දියෙන් හොබනා කාව්‍යමය ශරීරයෙහිද, මද වූ දෙෂයෙන් පවා කාව්‍යශ්‍රී සුන්‍යවෙයි

මේ කාව්‍ය ශරීරය යනු කුමරෝද? කවීහු විසින් කැමැතිවන ලද අභිමතයන්හි සිහිවූවන ලද වූ ශබ්ද පවිකතියය.

කාව්‍යයෝ තුමු මහා කාව්‍ය, මුකුභා, කුලක, කොෂ සහ සංසාන යනු යෙනුදු විශෙෂ වෙත්.

මහා කාව්‍ය යනුයෙන් සභී වශයෙන් බඳනා ලද්දම් අදහස් කරන ලද්දේ යම්සේද එසේම මුක්ත කාව්‍ය යනුයෙන් විදග්ධයන් ගේ ප්‍රීත්‍යන්කමීය පිණිසවූ අන්‍යයක් හා සම්බන්ධතිය නොමැති එකම ශ්‍රෝතකයක් අදහස් කරන ලදය. එකම ක්‍රියාවක් අපේක්ෂා කරන්නේ යමෙක්ද හේ කුලක නම්.

උනුනුත් අපේක්ෂා නොකරන (සම්බන්ධතිය නොමැති) පද සමූහය කොෂ නම් වේ.

සංකීර්ණාලාදී එක් අතීයක් එකම වෘත්තයකින් වණිතා කෙරේද, හේ සංකීර්ණ කාව්‍යය යි.

ගද්‍ය පද්‍ය විශේෂයද මෙතන්හි දතමනාමය.

වෘත්ත බන්ධනයෙන් හරනා ලදවූ හෙවත් ජ්‍යෙස් රහිතවූ වෘත්තය ගද්‍ය නම්.

වෘත්ත නියමය ඇති පද කෙනෙකුන්ගේ සමාහාරය පද්‍ය නම් වේ.

පද්‍ය කාව්‍යයන්ගේ අනෙක් විභේදයෙක්ද වෙයි. අක්ෂර ගණනින් බඳනා ලද ශ්‍රෝතකදීය වෘත්ත පද්‍යන්මක යයිද, මාත්‍රා ගණනින් බෙදන ලද්ද ජාතිපද්‍යන්මක යයිද යන නයිත් වේ.

**කවීන් විසින් වෙසෙසා කලසුතු දගමහා දෙෂයෝ.**

- (1) අපාඪී, (2) ව්‍යථී, (3) එකාථී, (4) සංගය, (5) අපසුමා,
- (6) ශබ්දහීන, (7) යනිභූෂට, (8) හීන්‍යවෘත්ත, (9) විසක්ඛී සහ
- (10) විරෝධ යන මොහු වෙත්.

මුහු විසින් හලසුතු විරෝධිහු ෂඛී විධිවෙත්. උනුනම් (1) දෙශවිරෝධි, (2) කාලවිරෝධි, (3) කලාවිරෝධි, (4) ලොකවිරෝධි, (5) න්‍යාය විරෝධි සහ (6) ආගම විරෝධිද වෙති.

දැන් කාව්‍ය විශේෂ සංක්ෂේපයක් දක්වමි. කාව්‍යයෝ එක් අයුරකින් විවිධයහයිද, අන් අයුරකින් ත්‍රිවිධයහයිද, පලමු සදහන් කෙලෙමි. ඔවුන්ගේ ආදියෙහිවූ මහා කාව්‍ය සංකීර්ණවෙහි ගැනෙණ, එකම කාව්‍යයෙක් අපට ඇති හේ “කාව්‍ය ශෙඛර” නම.

හී, සැහැලි, එලි සහිත සතරු පදසහ සොලෝ ආදියෙන් යුක්ත සෙසු හැම සිංහල රචනාවක්ම පමණ නොව, ගද්‍යමයවූ හැම සිංහල රචනාවක් මත් බැහැර කාව්‍ය සංකීර්ණවෙහි ගැනෙත්. සභීවශයෙන් නොවූ හෙයින්ද පලමුකී නයිත් සලකාගතයුතු.

“ගද්ද” “පද්ද” දෙකින් මිශ්‍රවුවෝ-මිශ්‍ර කාව්‍ය හෙවත් „වමපු” සංකීර්ණවෙහි වන්නාහ. මෙහෙයින් සිංහල සංකීර්ණ කාව්‍යයෝ පවා මිශ්‍ර කාව්‍යයෝයි.

ත්‍රිවිධ කාව්‍ය පිළිබඳව මේ සංකීර්ණ සිංහල සාහිත්‍යය පිළිබඳ හැඟීමක් ගෙනදෙන්නේ වේ. ඒ සාහිත්‍ය ඉතිහාසය දෙසද බලමු.

සිංහල වණිමාලාව ආදියෙහිම පැවති නැවත, ඉන්පසු කාලානුකූලව වෙනස්වූ අයුරුද සෙල්ලිපි හේතුකොටගෙන අපට මැනවින් ප්‍රත්‍යක්‍ෂ වේ. මේ සෙල්ලිපි පරමපරව සිංහලවූ අප භාග්‍යයෙක. දඹදිව විනා මෙබඳු සෙල්ලිපි පරමපරවෙක් අන්කිසිත් රටෙක නැති පුරු වසනුවක් උපදනා අනුමිතිය ඉතිහාසය විසින් ප්‍රත්‍යක්‍ෂවට පෙරලනු ලැබේ. අප ශිලාලිපි පරමපරව එයට සාධකයෙකි. සිංහල කාව්‍ය ශාස්ත්‍රඥනය අපේක්‍ෂාකරන නැතැත්තේ අප ඉදිරියෙහි අතින් සිංහල වණි ඥනය මවා දක්වන සෙල්ලිපි උගත යුත්තේමය.

අක්‍ෂර ප්‍රභේද නම්වූ ශික්‍ෂාව හා නිරූපිතයද, නිසර්ණවූ වණි පද බකිත පද්‍යාදිය හා ජ්‍යෙෂ්ඨකාරාදියද, වෙසෙසා පරිශීලනය කළ හෙතෙමේ යානකරණාදී වශයෙන් භාෂා පරිඥනය ඇත්තේ වෙයි.

සිංහල සාහිත්‍යනිහාසය පිළිබඳ ඒ ඒ සමයයන් දෙස බලන හේතෙමේ, තම සමයානු රූපවූ රචනා කමියෙහි යෙදෙන්නේයි. කවියෙකු කෙරෙහි පිහිටිය යුතු මෙ අඛණ්ඩවත්තිය ඇති නැතැත්තෙකු විසින්ම ප්‍රභූතියෙන් බලන ගද්ද කාව්‍යයක් හෝ පද්‍යකාව්‍යයක් නිපදවිය යුතු.

මම මෙහි සිංහල සාහිත්‍යනිහාසයෙන් බිඳක් පමණක් ගෙන දක්වනු කැමැත්තෙමි. කාලය සලකා ගනිය.

ආදියෙහිම නිපදවන ලද සිංහල කාව්‍යයන්ගෙන් අපට යෙෂව ඇත්තේ ඉතා ටිකෙන. එලු දලදාමය ආදියයි.

සියබස් ලකරද ඒ ශේෂයෙහි වේ. දඹදෙනි සමයයේ නිපදවන ලද කාව්‍යයෝ අතිශය ප්‍රභූතියෙන් යුක්තව බලන්නාහයි සුධින්ගේ චලිතයන්මයි. සිංහල කාව්‍යයන් අතුරෙහි ශ්‍රේණියයි ගැනෙන කවි සිඵමිණ එසමයෙහි නිපදවන ලද්දෙක. පන්සිය පනස් ජාතන පොත් වහන්සේගේ ගද්දසම්ප්‍රදය සලකමු. යටතිය දවස බරණැස් නුවර බ්‍රහ්මදත්තනම් රජ්ජරු කෙනෙකුන් රජයකරණ සමයෙහි යනාදී වශයෙනි.



මෙහිවූ ප්‍රසාදවාහක ගුණය වෙසෙසින් සැලකිය යුතු. ගැඹුරු සංස්කෘත පද කැටිකොට ගද්‍යතනාලීම් භාෂාපටුනට ඇතියෝ අභිමත නොකළෝ. හේ නිරුක්ති ශාස්ත්‍රය දන්තවූන්ට අභිමතවී.

මෙසමයයෙහි විසූ කවියෝ නිරුක්ති ශාස්ත්‍රඥයෝ වූහ. මෙසමයයෙන් පසු ක්‍රමයෙන් ඒ ශාස්ත්‍රඥනය පිරිහෙන්නට වත් බව පෙනේ.

කෝට්ටේ සමයයෙහි නිපදවන ලද කාව්‍යශෙඛරය නම්වූ එකම සිංහල මහා කාව්‍යයන් අතෙක් බණ්ඩ කාව්‍යයෝත් උසස් කෘතීන් වෙත්.

සෙංහඬගල සමයෙහි නිපදවන ලද කාව්‍යයෝ නිරුක්ති අතින් පටුබවක් නොමැත්තෝය.

ඉතික්ඛිති පහලවූ බොහෝ බණ්ඩ කාව්‍යයෝ වත්මන් සමය ආදියෙහි බිහිවූවෝ වෙත්. ඔවුහු තෙරුවන් මාලාව, ප්‍රාතිහාසී ශතකය, සියබස් මල්දම, කවි මුහුඟර, කවිදීපනිය, කවිමණි කොඩල, මකරවිච්ඡය ආදිය මොවුන්ගෙන් පසු ගඬගාරොහන වණිතාව සහ එහිවූ රචනාවක් නිසා ඇතිවූ වාදයද හෙලදිවි අභිද්‍යතවතාදියද ආධුනික ජනතාවට විපුලාජීයක් සැලසූ.

මෙසමය පිළිබදව කිවයුත්තෙක් ඇති. ඒ වනාහි සංස්කෘත රචනා අනුව හෙල සොලෝ රචනා කිරීමේදී ඇතිවූ බවය. ආදිච්ඡයෙහිම ගී රචනාවෙන් ඇරඹුණු සිංහල පද්‍යරචනා රීතිය, අනරෙක අවසන් ඵලිසනිත වතුප්‍රාද්දියටද පෙරළී යලිත් සොලෝ රචනා වටද පෙරළුණු අයුරුවේය.

තවත් කියයුත්තක් ඇති. ඒ වනාහි කාව්‍යයන්ද කාව්‍ය සඬබඳවෙහි එනම් මිශ්‍ර කාව්‍ය සඬබඳවෙහි ගැනෙන බවය.

කාව්‍යයෝ විවිධවෙත්. රූපක සහ උපරූපක නමිති. ඔවුහුද යලිත් හෙදවෙත්. කාව්‍යයක් රචනා කිරීමේදී කවිගුණයෙහිමවූ විත්‍රඥයා සහ ගීතඥයා සියැස් හමුයෙහි නබාගතයුතු. විත්‍රඥයා වනාහි සවභාවධර්ම සෞඤ්ඤයෙහි මවා දක්වන තැනැත්තෝය. ගීතඥයා සවන් හා එහෙසින්ම සතනුදු පිතවන තැනැත්තෝ වේ.

මේ ලිපිය මගින් කාව්‍ය ශාස්ත්‍රය ශීඝ්‍රකොට ගෙන ඒ පිළිබද මාරමක් ගසා පෙන්වනුටිනා ඉන් වැඩියක් අපෙක්ෂා නොකෙළෙමි. කාව්‍ය ශාස්ත්‍රය කොතරම් විශාල කරවන්නේද; ගැඹරතර වන්නේද, එය රචක හා ජාතියක සිලුදුම් පරපුරක් ඇතිකර ලීමට කොතරම් ඉවහල් වන්නේද සහ අවශ්‍ය වන්නේද යනාදිය පිළිබද හැඟීමක් මගේ මේ කෙටි ලිපියෙන් ඇතිවේනම් මම එතෙකින් තෘප්තියට පැමිණෙන්නෙමි.

ආදියෙහිම ගී බකිනයක්, ඉතික්ඛිති එලිසහිනවු සහ රහිනවු සතර පදදී බකිනයක්, වත්මන්හි එසියල්ල හා සොලෝ බකිනයන්වු හසිද මෙතන්හි සැලකුවමනාය.

එමෙන්ම ජන්දස් ශාස්ත්‍රඥත්‍ය පිණිස අපට එළු සදැස් ලකුණ නම්වු ග්‍රන්ථය ඇතැයිද සැලකිය යුතු.

කවි ලකුණු මිණ ආදී පැරණි ග්‍රන්ථාර මෑතක පහලවු හෙලදිවි අබිදනවනද කාව්‍ය ශාස්ත්‍රාහි ලාමිත්ට ප්‍රතිණා පිණිස වෙත්. ගුරුළු ගොමිත්තේ කෘති දෙසටද කාව්‍ය ශාස්ත්‍රාහිලාමිත්තේ මනැස් වෙසෙසින් යොමුවිය යුතු කාලයවනැයි සිතමි. නිරුඤ්ඤා ශාස්ත්‍රානුකූලවු වාක් සම්ප්‍රදයට ඔව්හු ප්‍රතිණා පිණිස වන්නෝ මය. ඒ රිනිත්තෙන් බැහැරව රවතා කරනු ලබන ගද්‍යයෝ බිය කරැය. ප්‍රතිණා රහිතද වන්නෝයි.

කාව්‍ය ශාස්ත්‍ර ගිණියෙන් යුක්තවු ලිපියක් වශයෙන් නම් මේ ලිපිය ඉතා උහුමුය. පිටු සියගණනකි නමුදු ඒ ගිණියෙන් ලියයුතු කරුණු ඇත්තාහ. කාලසීමාව හා සංකෛප වියයුතු බව යනාදිය සලකාගත් මම මේ ලිපියෙන් කාව්‍ය ශාස්ත්‍රාහිලාමිත්ට ඒ ශාස්ත්‍රය පිළිබද හැඟිම් මාත්‍රයක් ගෙනදී ඔවුන්ගේ මනැස් එදෙසට යොමුකරවා ලන අදහස පමණක් ඇත්තිවිම් එහෙයින් මෙහිලා ප්‍රභූතියෙක් නම් නැති.

අවසන් වශයෙන් 12 වෙනි ශතවමියේ නිර්මිත ගල්පොත සෙල්ලිපියේ දක්නට ලැබෙන කවක් ඉදිරිපත් කරමි. හේ මෙසේය:-

දහම් නමේ මේ මුළුලොසගන්නෙ	යැ
සිතා දෙලො සැපත් අදරැති කරන්නෙ	යැ
මතුචන රජවිරැත් මෙසේ අයද නෙ	යැ
කලිඟු ලකි(න්)දු නිසක රජ ගුණ තන්ද නෙ	යැ

දුන් වනාහි විසිවන ශතවමියයි.

ඔරලෝසුවක කටුව පෙරලා කරනැවීමෙක් නැති. හාමාවන් පිළිබද ධර්මාවද එසේමය.

මෙපමණකින් මම සභාවට මගේ සමාවාරය පවත්වමි.



ගෝතල ආණ්ඩුවේ සිරිමි පායශාලාවේ උපාචාර්ය  
ආච්ඡ. ඒ. ඩී. සිවිසේන මහතා  
විසින් සමපාදනය කරන ලදී.

# ලක්දිව පුරාතන ජලකමානය.

## ජලය.

මනුෂ්‍ය තිරස්විතාදී සත්‍වයන්ගේ පමණක් නොව වෘක්‍ෂලතා දීන්ගේද සමභවයටත් වච්ඡනයටත් පරම ප්‍රත්‍යයවූ ජලය වනාහි ලොකයාගේද පැවැත්මට ඉවහල්වූ ප්‍රධාන වස්තු සතරෙන් එකකි. ආසියා මහාදීපයේම හටගන්නා යම් ද්‍රව්‍යයක් නොමැතිව යුරෝපාදී අතික් දිවයින්වලද ඒ දිවයින්වල හටගන්නා යම් ද්‍රව්‍යයක් නොමැතිව ආසියාවේද යමෙකුට ජීවත්විය හැකිය. බිම් අගුරු වික නැත්නම් යුරෝපීයයාට ජීවත්වීම දුෂ්කර වුවද අපට නම් එය කොහෙත්ම වුවමනා නොවේ. සූර්යාපර ධාතෘවගී නැතිව ජීවත්වීම අපට දුෂ්කර වුවද අත්‍ය බොහෝ ජාතීන්ට ඒවායේ වගක්වත් නැත්තේය. මේ මෙසේ වුවත් ජලය ගැනි කාන්තාරවල ජීවත්වීම නොහැකිය. ද්‍රව ධාතුහුගේ අනුග්‍රහය නැතහොත් මේ ලොකය තනිකර මුඩු බිමකි. නා නා වණ් වෘක්‍ෂ ලතාදීන්ගේ පැවැත්මක් නම් නොවිය හැකිය. ජීවත්වීම සඳහා පමණක් නොව ඇතම් සාමයිකයන්ගේ සිරිත් විරිත් සඳහාද ජලය අත්‍යවශ්‍යකය. සමහර ලබ්ධිකයන් සවකීය ආගමික ප්‍රතිපත්තියක් වශයෙන්ම දවසකට තෙවරක් ජලාවගාහණය (දිශට බැස පවිත්‍රවීම) කරණ බවද මුස්ලිම් භක්තිකයන්ගේ සියලුම පල්ලිවල ප්‍රමුඛසථානයෙක්හි ජලාශයක් සපයා ආගමික සිරිත් පැවැත්වීමේදී නිතරම උදකසුඛිය අපේක්‍ෂා කරන බවද ප්‍රසිද්ධය. මේ වූ කලී සාමයික විධානයන්ට අනුව ජලයෙන් ප්‍රයෝජන ලබන ආකාරය දැක්වීමට නිදහ්‍යයෝයි. අප්‍රිකාව, ඕස්ට්‍රේලියාව ආදී ඇතම් මහා දීපයන්හි විශාල ප්‍රදේශයන් ජනවාසයෙන් තොරව කාන්තාර බවට පැමිණීමේ ප්‍රධාන හේතුව ජල දුර්ලභතාවම යයි සලකනු ලැබේ. රටක් සුභික්‍ෂ්ටි මටත් සුබිතවීමටත් සමප්‍රමාණයේ පවත්නා ජලය පමණ අත් කිසිවක් උපකාර නොවේමය.

දඹදිව ඇතම් ප්‍රදේශයන්ට සුදුසු පමණ ජල ලාභය නැති හෙයින් ප්‍රවේශමින් ජලය පාවිච්චි කළයුතුව තිබේ. ඔවුන්ගේ කෘෂිකාර්ම සඳහා ජලය ලබාගැනීමේදී නොයෙක් අවුල් විශ්වල් ඇතිකර ගනිති. යුද කොලහල පවා කරති. අන්‍යයන් තබා ශාකාසනයන් පවා ජලය කරණකොට හටගත් හෙදයකදී කොලී තයන් හා බිහිසුණු යුද පැමිණි බවත් ශාකා සිංහවූ බුදුරජාණන් විසින් එය වලක්වනලද බවත් ග්‍රන්ථාරූඪය. මෙසේ ජලයෙහි අගය වෙසෙසින් දන් දඹදිව වැස්සෝ ජලය නවත්වා ගැනීමට වැඩිද ඉවත්කොට හැරීමට සොරොවිද නැතීම ආරම්භ කළහ. සියලු දෙයම දඹදිවින් ලැබීමේ පුරුද්දට යටත්වූ ලාඛිකියන් මේ ජලකමානන විධියද දඹදිවින්ම අන්‍යාස කර ගන්නා ලද බව සිතිය හැකිය. මෙසේ දඹදිව ප්‍රවන සඳහන් කරන්ට අවශ්‍යවූයේ දඹදිව වැස්සන්ගේම ජල කමානන විධිය ලඛිකා වටද පැමිණි බව සඳහන් කිරීමටය. එහෙත් දඹදිව වැව් ගැන යමක් මෙහි සඳහන් නොකරමි.

ශ්‍රී ලඛිකා විපයෙහි රජ්‍ය ශ්‍රී අනුභව කළාවූ සෛංහලීය නරශ්‍රෙණියන් එක්සිය පණස් හදෙනා අතුරෙන් කීපදෙනෙකුන්ගේ කාලයන්හිදී ලඛිකා රජ්‍යය ඉතා සමෘතිමත් භාවයෙන්ද ධන සම්පතියෙන්ද යුක්ත විය. ලඛිකාවේ උතුරු කෙළවරේ සිට දකුණු කෙළවර දක්වා භූමිය සාරවත් භාවයෙන්ද දැඩි නිය භාවයෙන්ද යුක්ත වූවාය. වනයෙන් වැසිතිය පෙදෙස් වනාහි බදනාලද වැව්වල ජලයෙන් වහිනයවූ නිලවණ් ගොය මින් යුත් සමභූමින් කෙරෙන් උස්ව නැගී සිටියානුය. වහී සැතැපීම දසදහසකටත් වැඩි මානයක ගොවිකම් දියුණුවී පැවැත්තෝය. විශාලවූ කෙත්වතු සමූහයෙන් වසුර් පථය ඉක්ම සිටියානුය. මේ සියල්ලටම ප්‍රධාන හේතුව වූයේ එවකට මනා අඤමින් කරවන ලද ජල කමානනයයි.

**ප්‍රථම ජල කමානනය.**

බුඩ වම් 107 දී ලඛිකා රජ්‍ය පදප්‍රාප්තවූ පණ්ඩුකාභය රජතුමන් විසින් කරවනලද අබය වැව ප්‍රථම ජලකමානනය වශයෙන් දැක්විය යුතුව තිබේ. මෙය දැනට අනුරාධපුරයේ රුවන් මැලි මහසෑයෙන් පස්විම දිශාභාගයේ දක්නට ලැබේ. මෙහි විශාලකය අක්කර 255 ක් පමණ වේ. අබය වැව යන නාමය වෙනුවට ද්‍රවිඩ නාමයක් වූ බසවක්කුලම යන නම දැන් මීට

ව්‍යවහාර කරණු ලැබේ. පුරාවස්තු පරීක්ෂක මණ්ඩලයේද ඉතිහාසය ගරු කරන්නන්ගේද කලානාවට මෙය භාජනවිය යුක්තකි. මීට වම් 48 කට පමණ පෙර ආන්ඩුව විසින් රු: 60705. 73 ක වියදමින් ප්‍රකෘතිමත් කරවනු ලැබූ මේ වැවේ ජලය සිටන හැරීමට එක් සොරෙව්වක් පිළියෙල කරවන ලදී. පණ්ඩුකාභය රජතුමන් විසින්ම කරවන ලද නුවර වැව අනුරාධ පුර ඉඩ නුවර සිට මිහින්තලයට යන මාගීයෙහි සැනැප්ම දෙකකට ඇතින් පිහිටා තිබේ. මෙහි විශාලතිය අක්කර 2960 කි. මෙහි උතුරු දිශාවේ එක් සොරෙව්වක්ද බටහිර දිශාවේ සොරෙව් දෙකක්ද ඇත්තාහ. 1893 දී ආණ්ඩුව විසින් රු: 51472 ක වියදමින් සොරෙව් තුන ප්‍රතිසංස්කරණය කරවන ලදී. උතුරු සොරෙව්වේ ගල් ලැල්ලක වම් 1887 සහ ගෝර්ඩන් උතුමාණන් වහන්සේගේ නාමයද නුවර වැවේ උස්වූ (ජල) මට්ටමේ සොරෙව්ව අලුත් වැඩියා කරන ලදී. යන්තද ඉංග්‍රීසි අක්ෂරයෙන් සටහන්කර තිබේ. දැනට අනුරාධපුර බුමරඵ සභානගේ සියලු කටයුතු සඳහා වුවමනා කරන ජලය මෙම වැවෙන් ජල නල මගින් සපයනු ලැබේ.

**නිසාවාව.**

---

බුඩ වම් 235 දී රජ පැමිණි දෙවනම් පියතිස්ස මිහිපති තුමන් විසින් කරවන ලද මේ වැව ඉසුරුමුනි විහාරයෙන් බස්නාහිර දිශාවේ පිහිටියේය. මෙය අක්කර 396 ක් විශාලය. නැගෙනහිර දිශාවේ සොරොව් දෙකක් ඇත්තාහ. වම් 2210 ක් මුළුල්ලෙහි පැවතෙන මේ ජලාසයේ සොරොව් සහ වැකන් දත් මැනදී ආණ්ඩුව විසින් ප්‍රකෘතිමත් කරවන ලද්දහ.

බුඩ වම් 523 දී රජ පදප්‍රාප්ත භාතිකාභය රජ තෙමේ පණ්ඩුකාභය රජු විසින් කරවන ලද අබාවැවේ ජලය යනතු මාගීයෙන් නගාගෙන රනනමාලී මහා චෛත්‍ය රජයා තෙමමින් ජල පූජාවක් අත්‍යාවශ්‍යකාරයෙන් සිදු කෙළේය. මෙම ජල යනතුය වනිමානගෙහි දක්නට ලැබෙන ජල යනතුයන්ට වඩා විෂමය ජනකාකාරයෙන් නිපදවන ලද්දක් වියයුතුයි. මෙබඳු ජල යනතුයක් මෙකල දකිනට නැත්තේය යනු ඇතම් ඵෙති භාසිකයන්ගේ මතයයි. බුඩ වම් 608 දී රජ පැමිණි වසභ රජ තුමන් විසින් වැව කිපයක් කරවන ලදහ. මේවා රජතුමාගේ ආයුච්ඡිනය සඳහාම කාරාපිතය. රජතෙම හෝරා පාඨයන්

ගෙන් ආයු ප්‍රමාණය විවෘත කලේ. දෙළොස් හවුරුද්දක් යයි කියන ලදුව හයවී සතියා රැස්කරවා ආයු වැඩිමට කුමක් කටයුතු දැයි විවෘලේය සතියා වහන්සේ අනතුරා විමෝක්‍ෂය ඇත්තේ යයි කියා කරග්‍රෙණ්‍යයාණෙනි; පෙරහන්කඩ දනය ආවාස දනය, ගිලන් වැටුප් දනය, ජිණිවාස ප්‍රතිසංසකරණය සහ රට සුභික්‍ෂකරවීමේ කාර්යයද කටයුතු බව කියේක. රජ තෙමේ මැනවැයි ඒ සියල්ල කෙලේය. එය වැසියාටද ප්‍රයෝජනවිය. රට සුභික්‍ෂවනු සඳහා මයෙන් වැව, රජුපුල් වැව, කොලබැගම් වැව, මාතිකවිටි වැව, මාගම වැව් දෙක, කේහාල වැව, කේලිවාස වැව, ඇම්බිම් වැව, වාතමහන වැව, අබ්වඩ මන් වැව යන එකොළොස් වැව් හා දෙළොස් මොවු ඇලක්ද කරවන ලදහ.

බුඩ වම් 818 දී රජ පැමිණි පින්පව් රුශියක් කලාවු මහ සෙන් රජතුමන් විසින් ජලකමාණය සඳහා සොළොස් වැව් කරවන ලදහ. එනම්, මිත්තේරි, ජල්පුර, බානු, මාමිණියා, කෝකවාන, මොනර, පරක, කුමබලක, වාහන, රත්මල්කඩ, තිහව, වෙලාවිටි, මාගල්, සීරු, මහාදුර ගල්ලක, කළුපහන් යන වැව් වෙත්. ඉන් මිත්තේරිය වැව සැලකිය යුතු එකකි. මෙය හබරණ සතියේ සිට හැතැප්ම 15 කට පමණ දුරින් පිහිටියේය. වම් 1608 දී රජ පැමිණි මහා විජයබාහු නිරිඳුතුමන් සමයෙහි වැවට ජලය ගලා පැමිණිය යුතු තලවතු ඔයේ බැම්බිදිගොස් තිබුණු බැවින් මෙම ඇල බඳවා මිත්තේරි වැව ජලයෙන් පිරවිය. මහා පරකුමබාහු රජු විසින්ද මෙය ප්‍රකෘතිමත් කරවන ලදී. ඒ රජු විසින් මිත්තේරිය වැවෙන් දකුණු දිශාවට ජලය යැවීම සඳහා කාලින්දී නම් මාතිකාවක් කරවන ලදී. දූතට මෙම වැවේ විශාලකය අක්කර 5400 කි. සොරොච්චුනකි. මෙහි ජරාවාස ආණ්ඩුව විසින් ප්‍රකෘතිමත් කරවන ලදී.

**කලාවැව.**

වම් 1003 දී රජ පැමිණි ධාවුසේන මිනිපතිතුමන් විසින් මේ වැව බන්දවන ලදී. මෙය උතුරු මධ්‍යම පළාතේ දකුණු දිශාවේ පිහිටියේය. මීට බෙලිගමු, දඹුලු, මිරිස්ගෝනි යන ඕයවල් තුනකින් ජලය ලැබේ. සුළුකාලයේ අඹන් ගඟේ වතුර ගැණීමට ඇලක් බැඳ තිබුණේය. වැකන්දේ දුර ප්‍රමාණය සැතැප්ම 5½ කි. වැවේ විශාලකය අක්කර 4425 කි. සොරොච්චුනකරකි. මීට වම් 43 කට පෙරදී ආණ්ඩුව විසින් රු: 396,687. 11 ක

විසදමින් අලුත් වැඩියා කරවන ලදී. කලාවැවේ ජලය කිසා වැවට ගැනීම සඳහා කනවන ලද ඇල යෝධ ඇල නමින් ප්‍රකටය මෙහි දිග සැතපුම් 53 කි. මේ ඇලද ආණ්ඩුව මගින් අලුත් වැඩියා කරවන ලදී.

**පුරාතන ජලකමානනයේ සමෘද්ධිමත් කාලය.**

ජල කමානයේ සමෘද්ධිමත් කාල පරිච්ඡේදය වශයෙන් බුඩ වම් 1702 දී රජ පැමිණි මහාපරාක්‍රමබාහු රජතුමාගේ කාලය විශේෂයෙන් සඳහන් කටයුතුයි. මෙම රජතුමන් විසින් පහත සඳහන් ජනනිත ආඥාවෝ ලක්දිව පහළ කරනු ලැබූහ.

- I හැමට පළමුකොට බෙහෙවින් ධාන්‍ය රැස්කිරීම කටයුත්තේය.
- II මැණික් රන් ආදී වස්තූන් හටගන්නා ආකර බිම්හැර සෙසු තත්හි කෙත් මොනවට පැවැත්ම කටයුතුය.
- III වැස්සෙන් හටගත් ජලය මදකුත් ලොකොපකාරයෙන් වෙන්ව කිසිකලෙකන් මුහුදට යන්ට නොදිය යුතුය

රජතුමා පුරුණ වැව් සහ ජලමාගීයනුත් ප්‍රතිසංස්කරණය කරවීමෙහිද ජල පහසුව නොමැති සෑම තත්හිම ජලය ලැබෙන පරිදි කටයුතු කරවීමෙහිද නියතතාවය. පරාක්‍රම සමුද්‍රය නම් ලත් දෙවෙනි මුහුදක් වැනිවූ මහවැව කරවා කර ගත මහත්වූ ගල්හෙයකින් අනුර එහි ජලය ආකාශ ගංගා නමැති මාතිකා වකින් එම වැවට පැමිණ විය. අතීත රජ ප්‍රාසාදයක් වැනි දූපතක් වැවේ මධ්‍ය භාගයේ කරවීය. ගලින් කරන ලද දුගීවූ ශත හසන ප්‍රණාලිකාවක් ඇත්තාවූ පරාක්‍රම තඩාග නම්වූ මහවැවද මිහිදතලා එකාභවාපි පරාක්‍රම සාගර නොවූ බද ගඟුල්හැලී යන වැව්ද තවත් නොයෙක් තත්හි එක්දහස් සාරසියළුක සැත්තැවක් කුඩා වැව්ද කරවූයේය. එසේම කරපතිතුමා තුන්සියයක් පමණ වැව්වල එපමණම ශෛලමයවූ ප්‍රණාලිකාවන් කරවූයේය. බිඳුණාවූ බොහෝවූ පුරුණ වැව්ද බැන්දවීය. මින්තෝරිය මහවැවද මහාදුරගල්ලක සුමන්තිස් දුරකිස්ස කලා බිමුණුගම්, හෙරළු, මහවැව්, රෙහෙර, ගිරිතලා, කිඹුල්හෙබ් කණු පදි, කට්ගම්, පත්පහන්, මහණණ, මහනම්මන වඩුන්තා, මාදුන්තා, කණගම් වීර වලක් සුරමාන, පහන්ගම්, කළුපැල්, කාහල්ලී, අහගම්, ගිලිපත්කඩමදගු යන වැව්ද

ජීවිතය තවත් වැඩිදුරටත් ප්‍රකාශයක් කරවූයේය. තවද නවවන වන  
 සාරසිය සැටසතක් කුඩා වැඩිදුර ප්‍රතිසංස්කරණය කරවිය.  
 නොයෙක් වැඩිදුර එක්දහස් තුන්සිය අනුපසක් බිඳුනු තැන්  
 දන්නාවූ රජතෙම ඒවා ස්වරලෙස බැන්දවිය. පරකුම සමුද්‍ර  
 නම් වැවට මකරනම් මුඛයෙන් නික්මුණාවූ ගම්භීර නම් මානි  
 කාවක් කරවිය. ඒ මුඛයෙන්ම මහමේවනයට අභිමුඛවම නික්  
 මුණාවූ හේමවතී නම් මහා මානිකාවක්ද කරවිය. එම පර  
 කුම සමුද්‍ර නම් වැව මාලිනී පුෂ්ප නම් ප්‍රණාලිකාවෙන් නික්  
 මුණාවූ නිලවැනිනී යයි ප්‍රසිද්ධවූ මානිකාවක්ද එසේම කිලාකරු  
 සපාන නමවූ ප්‍රණාලියෙන් නික්මුණාවූ සලලවතී නම් මානිකා  
 වක්ද වෙනුවතී නමින් ප්‍රසිද්ධවූ ප්‍රණාලියෙන් බැස ගියාවූ  
 වෙනුවතී නම් මහා මානිකාවක්ද දක්ෂිණ ප්‍රණාලිකාවෙන් බැස  
 ගියාවූ තුභහද්‍රා නම් මානිකාවක්ද මධ්‍යල නම් ප්‍රණාලිකාවෙන්  
 බැස ගියාවූ මධ්‍යල ගංගා නම් මානිකාවක්ද වණ්ඤි නම් දොර  
 ප්‍රණාලිකාවෙන් නික්මුණාවූ වලපා නම් මානිකාවක්ද තෝය  
 වැවෙන් නික්ම ප්‍රණාලිකාවක්ද නම් වැවට ගියාවූ සරසවතී නම්  
 මානිකාවක්ද ඒ වැව පශ්චිම දිගින් නික්මුණාවූ වෙණුමතී නම්  
 මානිකාවක්ද පුත් වඩුන්නා වැවෙන් පශ්චිම දිශාවට ගියාවූ  
 යමුනා නම් මානිකාවක්ද උතුරට අභිමුඛව නික්ම ගියාවූ සරභු  
 නම් මානිකාවක්ද ලක්ෂ්‍යාදා නම මැදින් ගියාවූ වැසුභාගා නම්  
 මානිකාවක්ද ජේතවන විහාරාශ්‍රමයෙන් නික්ම ගියාවූ නමීද  
 නම් මානිකාවක්ද එම වැව උතුරට අභිමුඛව එසේම නික්ම  
 ගියාවූ තෙරඤ්ජරා නම් මානිකාවක්ද අනවනඥා නම් වැවෙන්  
 නික්ම ගියාවූ භාගිරතී නම් මානිකාවක්ද එයින්ම දකුණු දිගට  
 අභිමුඛව නික්ම ගියාවූ ආවතී ගංගා නම් මානිකාවක්ද අමාල  
 වැවෙන් උතුරු දිගට ගියාවූ නමඛපණ්ණී නම් මානිකාවක්ද  
 මහවැලිගඟින් පශ්චිම දිගට අභිමුඛව ගියාවූ බොහෝකල් දුර්  
 භික්ෂ නසන්නාවූ අවිරවතී නම් මානිකාවක්ද එයින් නික්ම  
 නැගෙනහිරට අභිමුඛව ගියාවූ ගොමතී නම් මානිකාවක්ද උතුරු  
 දිගට අභිමුඛව නික්මුණාවූ මලාපහරිණී නම් මානිකාවක්ද අවිර  
 වතීයෙන් නැගෙනහිරට අභිමුඛව ගියාවූ යතරුම නම්වූද  
 නිබ්බන්දු නම්වූද ධවල නම්වූද සීද නම්වූද මානිකාය මිත්තේරී  
 මහවැව දක්ෂිණ වාරිමාගීයෙන් දකුණු දිගට අභිමුඛව ගියාවූ  
 කාලිඤ්ඤි නම් මානිකාවක්ද එසේම ගිරිතලා නම් වැවෙන් කදුරු  
 වඩුගත් තඩාගයම ගියාවූ කාවේරී නම් මානිකාවක්ද කදුරු  
 වඩුගත් වැවෙන් බැස අරිමදද විජය ගමට ගියාවූ සෝමවතී



නම් මාතිකාවක්ද ඒ මහිපාල තෙම කරගනිත් නික්ම පරකුම සාගර නම් වැවට ප්‍රවිෂ්ටවූ ගොදුරටි නම් මාතිකාවක්ද කරවූයේය.

රජතෙම කලාවැවෙන් නික්ම අනුරාධ පුරයට ගියා වූ නටුවා වූ ජය ගංගා නම් මාතිකාව ද කුඩා මාතිකාවන් පන්සිය සූතිසක් ද නටුවා වූ මාතිකා තුන්දහස් තුන්සියයක්ද ප්‍රකෘතිමත් කරවූයේය. ක්‍රි: වෂී 179 දී අත්තිම වරට සිංහලේ රජදරුවන් විසින් බන්දවන ලද වැව ශ්‍රීවික්‍රම රජසිංහ රජතෙමේ බැන්දවූයේය. ඒ කාලයේදී රජය සහ ක්‍රීඩා බොහෝ විශ්වල් ඇතිවූහ. වැසියාගේ ගුහ සිඛිය සඳහා වැඩිපුර වැඩකිරීමට රජතුමාට අවකාශ නොමැතිවිය. පුරාතනයේදී ජලකමානය විශෙෂයෙන් කරවන ලද්දේ වෂීවෙන් භීත ප්‍රදේශයන්වන උතුරු උතුරු, මැද යන පළාත්වල සහ දකුණු පළාතේ හම්බන්තොට දිස්ත්‍රික්කයේ මාගම් පත්තුව යන ප්‍රදේශවලය. මෙම ප්‍රදේශයන්හි වැව් බැන්දවීම නිසා එක් සෘතුවකදී පමණක් ලබන සුළු වෂී පතනය ඒ ප්‍රදේශවාසීන්ට ගොවිතැන් කටයුතු කරගැනීමට ප්‍රයෝජන විය. එක් එක් සෘතුවල වැසිඵල වැඩියෙන් ඇති බස්නාහිර මධ්‍යම පළාත්වල කෘෂිකමානය විශ්ලි ප්‍රදේශයන්හි පමණ සාරවත් නොවීය. නියම කාලයට සමහරවිට වැස්ස නැතිවීමත් වැසිඵල වුවමනා ප්‍රමාණයට වඩා අධිකවීමත් නිසා ගොවිකමානයට පහර වදින වාරද බොහෝය. විශ්ලි ප්‍රදේශයන්හි ජලය සුරක්ෂිත කිරීම නිසා පුරාතනයේදී අනුරාධපුරය, පොළොන්නරුව ආදී නගර සිංහල රජදරුවන් කීප දෙනෙකුගේ රජධානි වශයෙන් පැවතුනේය. රාජධානිවල පශ්චාද් භූමි ජනාකීර්ණවූහ. ඊට හේතුවූයේ ඒ ප්‍රදේශවල මනුෂ්‍යයන්ගේ ජීවිතාරක්ෂාව සඳහා ආහාරය ප්‍රයෝජන වූයේම වැව් ජලය සුරක්ෂිත කොට තැබීමෙන් විපුල ප්‍රයෝජන ගැනීමයි.

ලංකාවිපය උතුම් ඉංග්‍රීසි ආන්ඩුවට අයත්වූ පසු වැඩි වශයෙන් කරවන ලද්දේ සිංහල නරපතිතුමන් විසින් කරවන ලද මහාසාගර වැනි වැව් ප්‍රකෘතිමත් කරවීමයි. මෑතදී විශාල විශදම් කින් අවට ප්‍රදේශයෙහි අක්කර දහස් ගණනක් වැඩකළහැකි කොන්ගල්ලේ වැව බන්දවා තිබේ.

**පුරාතන ජලකමානය ගැන උතුමන්ගේ අදහස්.**

වෂී 1877 ජනවාරි මස ශ්‍රීමත් විලියම් ගැගර් ආන්ඩුකාර තුමා එංගලන්තයේ මහලේකම් තුමා වෙත ලඝුකාවේ වැව් ගැන යවනලද-ලියුමක මෙසේ කියා තිබේ. මේ වැඩ වනාහි පණතිවූද

ජනතීන්ද්‍රය විධිවිධාන පිට රාජ්‍යානු ශාසනා කිරීමේ ප්‍රතිඵල වෙති. සිංහල රජවරුන්ගේ ප්‍රධාන අදහස වූයේ ජලය නිත්‍ය වශයෙන් සුලභ කිරීමයි. වනිමාන කාලයෙහි රාජ්‍යානුශාසනා කරන්නාවූ උතුමන්ගේ පරමාකීයද එයම වියයුතුයි.

වසි 1881 දී ඩික්සන් දිසාපති තුමන් විසින් ලංකාවට ඔප්පු කරන ලද වාණිජ මෙසේ ලියා තිබේ. සිංහල රජවරුන්ගේ විශාරද දැනීමෙන් සහ එසමයෙහි විසු උසස් කමානකාරයන්ගේ දක්ෂ කමින් ගංගාවල ජලය ලැබීමට සකස් කරන ලද්ද වූ දඹිනිය වැව් වලටද ඇලවලටද එම ජලය නැවතත් හැරවීම උතුම් කඩ්වසයකි.

ලෝකයේ නොයෙක් රටවල සතර වරක් සංචාරණය කලාවූ “පී. බී. ග්‍රේ” නමැති ඇමෙරිකානු පඬිතුමා වසි 1910 දී මෙසේ කියා තිබේ. යුරෝපයෙහි යම්කිසි ශීලාවාර කමක් ඇති වන්නට ශතවසී ගණනකට පෙර උසස් ආයතීවතීයා විසින් නිපදවන ලද දේවල් යුරෝපීය වකීයාව බලාපුදුමයට පත්වන්නට සිදුවී තිබේ. ලක්දිව ගොවිතැන සදහා ජලය සැපයීමටකර තිබෙන වැව් කමානකය ගැන පරීක්ෂාකර බැලීමෙන් පුරාතනයන් අතරේ පැවති වැව් බැඳීමේ ශාස්ත්‍රය විෂමය ජනකබව කිය යුතුයි. පෙරවිසු සිංහල ඉජ්නේරුවන්ගේ වැඩ ඉංග්‍රීසි ජර්මන්, ඇමෙරිකන් සහ ප්‍රංශ ජාතීන් විසින් වසි 1880 දී කපන්නට පටන්ගෙන 1910 දී නිමවනලද සැනැප්ම 47 ක් දික්වූ රුපියල් තිස්තුන් කෝටියක් වියදම්වූ පැනමා ඇල බැඳීමේ වැඩට සංසන්දනය කර බලන කල්හි අපේ වැඩය පෙරවිසු සිංහල ඉජ්නේරුවන්ට ලමයෙ කුගේ ක්‍රීඩාවක් මෙන් වැටහී යනවා ඇත.

